Correio da Manhã

Impresso em papel de HOLMBERG BECH & C. — Stockolmo e Rio.

Propriedade de EDMUNDO BITTENCOURT & Cia. Limitada

OMMUNDSEN & Cº LTD. — Fornecedores de papel para o "Correio da Manhã".

Director—PAULO BITTENCOURT

Director substituto — M. PAULO FILHO

ANNO XXVI — N. 9.700

RIO DE JANEIRO — SABBADO, 4 DE SETEMBRO DE 1926

LARGO DA CARIOCA N. 13

Gerente — V. A. DUARTE FELIX

SERVIÇO TELEGRAPHICO DA UNITED PRESS, AMERICANA E CORRESPONDENTES ESPECIAES

SÃO INSISTENTES OS BOATOS DE DESCONTENTAMENTO DOS OFFICIAES DE ARTILHERIA HESPANHOES COM O GOVERNO PRIMO DE RIVERA

Confirma-se a tomada de Wuchang pelas tropas cantonenses, que marcham sobre Hankow

Já chegaram soccorros da metropole portugueza aos flagellados de Horta, onde ainda se tem sentido novos abalos

A questão religiosa no Mexico

O episcopado responde ao discurso do general Calles

Mexico, 3 (U. P.) — O Episcopado publicou hoje uma nota respondendo ao discurso que o presidente Calles pronunciou na sessão inaugural do Congresso ante-hontem. Affirmam os bispos que as leis religiosas têm caracter inconstitucional e bolchevista e dizem que o general Calles deixou de falar sobre "a crueldade com que a religião tem sido tratada e sobre o fechamento arbitrario das instituições e escolas catholicas".

DESCARRILOU O EXPRESSO DE LUXO PARIS-PRAGA

Berlim, 3 (U. P.) — Communicam de Crailsheim que o expresso de luxo Paris-Praga descarrilou. Duas pessoas ficaram feridas e os prejuizos materiaes são grandes.

Rodolpho Valentino

Antes de morrer havia feito uma doação em favor da industria italiana de films

Roma, 3 (U. P.) — Annuncia-se que Rodolpho Valentino, pouco antes de morrer, havia determinado que os lucros pessoaes que lhe cabiam pela primeira exhibição do seu ultimo film "In main", nas cidades italianas, revertessem em favor dos fundos destinados ao renascimento da industria da producção cinematographica na Italia.

Está em Veneza o rei da Bulgaria

Veneza, 3 (U. P.) — Chegou aqui hoje incognito o rei Fernando da Bulgaria, que vem passar alguns dias de férias.

Sua majestade assistirá aqui ás grandes regatas annuaes.

A SITUAÇÃO NA CHINA

Já se fala na possibilidade da queda de Nankin e Shanghai em poder dos cantonenses

Shangai, 3 (U. P.) — Os conhecedores da situação acreditam que os cantonenses avançarão até Nankin dentro de tres semanas, e sobre esta cidade possivelmente em seis semanas.

Os cantonenses estão em excellente espirito, emquanto que os alliados se acham francamente desmoralizados.

Pekin, 3 (U. P.) — O general Wu Pei-fu retirou-se sobre Hankow e proclamou a lei marcial.

Os japonezes desembarcaram 250 fuzileiros navaes e as canhoneiras britannicas, japonezas e americanas estão guardando as concessões estrangeiras.

Londres, 3 (U. P.) — A noticia da deposição do marechal Wu Pei-fu, senhor da guerra da Manchuria China, tem dado origem a diversos commentarios sobre a futura situação chineza, inclusive sobre uma possivel intervenção japoneza, no caso de não poder o substituto de Wu Pei-fu vencer a offensiva nacionalista dos cantonenses.

Shangai, 3 (U. P.) — Confirma-se a noticia de ter caido em poder das tropas cantonenses a praça de Wuchang. Os atacantes continuarão a marcha em direcção de Hankow.

Não se confirma, porém, a noticia que circulou hontem sobre a morte do marechal Wu Pei-fu.

As reservas americanas á Côrte Internacional

Genebra, 3 (U. P.) — Com o adiamento temporario até depois da assembléa geral da Liga das Nações dos trabalhos da conferencia dos signatarios da convenção de Haya, os delegados eram esta noite unanimes em expressar a convicção de que a conferencia eventualmente acceitará as reservas oppostas pelos Estados Unidos á Côrte Internacional, reservas essas que serviram de assumpto aos debates de uma commissão composta daquelles signatarios.

A ESQUADRILHA HESPANHOLA EM FIUME

Fiume, 3 (U. P.) — Os officiaes da esquadrilha hespanhola foram recebidos pelo commissario real Piva, falando por essa occasião o embaixador da Hespanha, conde de la Viñaza.

MODERNIZAÇÃO DE LONDRES

O velho edificio do Banco de Inglaterra está sendo quasi que inteiramente reconstruido

LONDRES, agosto. (*Communicado especial para o "Correio da Manhã"*) — "The Old Lady of Threadneedle Street", ou por outra, o famoso Banco de Inglaterra, está sendo quasi inteiramente reconstruido. Sómente as antigas paredes, que contam dois seculos de existencia, ennegrecidas pelas chuvas e pelos ventos de dois centenarios, permanecerão. O deposito dos titulos e os departamentos de dividendos e registros já foram demolidos e estão terminadas as excavações para as casas fortes e profundos subterraneos em que as reservas ouro da Inglaterra serão guardadas.

O jardim raramente visto do quadrangulo do velho Banco da Inglaterra será desmanchado, para o aproveitamento em beneficio de um predio mais moderno e confortavel. O jardim, inteiramente fechado e cheio de flores attraentes no verão, é um dos pontos especialissimos de Londres, por que é muito difficil de vêr. Sómente visitantes privilegiados do Banco têm permissão de ir até elle.

As velhas paredes do edificio são famosas por terem no seu topo um carreiro de dois pés de largura para passagem das sentinelas. Uma companhia de Foot Guards, em uniformes escarlates, é vista toda a noite marchando do quartel Willington, no Embankment do Tamisa, para montar guarda ao ouro britannico durante a noite. Essas pittorescas sentinellas andam para a frente e para traz, no topo da muralha que circumda o edificio, numa passagem tão estreita, que um simples passo em falso poderia atiral-as ao sólo, de uma altura de 60 pés.

Essas paredes permanecerão para cercar o novo edificio.

A catastrophe de Horta

OS ABALOS TAMBEM TIVERAM EFFEITO NA ILHA DO PICO

LISBOA, 3 (U. P.) — O terremoto sentido no Archipelago dos Açores sacudiu tambem violentamente a freguezia da Piedade na Ilha do Pico.

DIVERSAS CASAS CONTINUAM A ALLUIR

Lisboa, 3 (A. A.) — Segundo de Horta (Fayal), continuavam a alluir diversas casas que tinham ficado abaladas nos dois terremotos consecutivos que agitaram os Açores.

A população continuava acampada no campo e nos jardins, havendo ainda 40 feridos em estado gravissimo.

O Gremio dos Açores está recebendo donativos destinados ás victimas da catastrophe.

HA DOZE MORTOS E QUATROCENTOS FERIDOS

Lisboa, 3 (U. P.) — Telegrammas recebidos de Horta, dizem terem cessado os abalos terrestres.

O numero conhecido de feridos é de 400 e de mortos apenas de 12, isso devido a terem os habitantes abandonado a tempo as residencias.

Os prejuizos são totaes em Horta, Flamengos, Fegira, Lombarpilar e Garrobo, e na pequena ilha de Pico.

E' encontrado morto um celebre pintor peruano

Lima, 3 (A. A.) — Foi encontrado morto, victima de um ataque cerebral, o celebre pintor Hermini Ariasolis.

Já chegaram soccorros aos flagellados

Washington, 3 (U. P.) — O Ministerio das Relações Exteriores recebeu uma communicação de Horta dizendo ter chegado um navio de guerra portuguez levando sufficiente material para auxiliar os flagellados.

O mesmo despacho diz que continua satisfactoriamente o trabalho de assistencia á população.

Sentiram-se novos tremores de terra de pouca intensidade, não havendo, entretanto, ulteriores damnos materiaes.

Liga das Nações

Foi unanimemente approvado o parecer da commissão de reorganização do conselho executivo

Genebra, 3 (U. P.) — A commissão de reorganização do Conselho approvou unanimemente o parecer que será apresentado sobre a nova Constituição do executivo da Liga das Nações.

Genebra, 3 (U. P.) — Ao encerrar os seus trabalhos a Commissão do Conselho da Liga das Nações encarregada da reorganização do mesmo Conselho, o respectivo presidente, sr. Motta, declarou que a admissão da Allemanha na Sociedade das Nações não offerecia ulterior difficuldade.

Accrescentou o sr. Motta que não conhecia ainda a decisão final da Hespanha, mas podia affirmar que será extremamente lamentavel que esse paiz deixasse a Liga ou se desinteressasse della.

Disse mais o sr. Motta que alimentava a esperança de que nos proximos dois annos o Brasil restabelecesse a sua completa cooperação com os outros Estados que fazem parte da Liga e continuou:

"Sentimo-nos particularmente ligados á America Latina, e a prova de que estimamos a sua cooperação está no facto de termos propugnado pela concessão de tres logares no Conselho aos paizes latino-americanos."

Genebra, 3 (U. P.) — O Conselho da Liga das Nações adoptou o plano de lord Robert Cecil, sobre a organização do mesmo Conselho, lembrando-se os esforços feitos pela commissão especial, no sentido de satisfazer os desejos da Hespanha.

O relatorio final demonstra que o sr. Palacios, representante da Hespanha, conseguiu que fosse intercalada uma declaração sentida de negar-se a admissão a conceder o logar permanente solicitado pela Hespanha e a declaração da Hespanha de que sustenta a sua reclamação, apezar da recusa.

A China e a Polonia reservam-se o direito de modificar as suas pretenções a respeito de sua posição no Conselho.

Genebra, 3 (Communicado telegraphico da United Press por Henry Wood) — O plano de Liga da Sociedade das Nações será um dos assumptos cuja discussão offerecerá maior interesse na proxima reunião da Assembléa que inicia os seus trabalhos na segunda-feira vindoura.

Os tres grandes emprehendimentos que a Liga prepara para o anno de 1927, são, com effeito, a Conferencia Economica Internacional que adoptará o projecto de Liga Economica, a Conferencia do Desarmamento e a Conferencia da Imprensa.

A organização do programma da primeira dessas reuniões internacionaes, por meio da qual a Liga espera remover uma das principaes causas das guerras, que é a desegualdade na distribuição dos elementos determinantes das riquezas dos povos, foi confiada á uma commissão composta de trinta e seis dos mais competentes technicos de todos os paizes do mundo, em questões financeiras, economicas, industriaes, agricolas e de transportes, que já tem muito adeantado o seu trabalho, afim de apresental-o á approvação da Assembléa.

Afim de remediar-se a situação desfavoravel por que atravessa a agricultura, uma commissão especial foi encarregada de fazer um estudo comparativo entre as condições que predominavam no periodo de 1909 e no de 1923 a 1926. Este trabalho será executado em grande parte pelo Instituto Internacional Agricola de Roma.

A questão da distribuição de materias primas e generos de consumo e dos monopolios constituirá outro dos assumptos que occuparão os trabalhos da Conferencia. Afim de esclarecer esse assumpto, a commissão preparou uma investigação no sentido de saber quaes as condições em que se desenvolve o commercio de vinte e dois dos productos de maior consumo e utilidade, entre os quaes estão os cereaes, batatas, assucar, café, vinhos, gado, algodão, seda, borracha.

Espera-se, em virtude dessas pesquisas, estabelecer com precisão, o que é necessario fazer para evitar a super-producção, assim como a deficiencia dos fornecimentos, baratear e facilitar os transportes e a distribuição e para assegurar os melhores preços quer para o productor, quer para o consumidor.

Os problemas da população e da emigração, não figuram por enquanto na agenda da Conferencia Economica, e ainda não se sabe se serão ou não tratados na mesma, visto a opposição de quasi todos os paizes fornecedores de mão de obra a que o assumpto seja discutido na projectada conferencia.

Os estudos sobre as questões industriaes obedecerão á mesma norma que os dos problemas agricolas. Um dos mais importantes objectivos da Conferencia é verificar se ha possibilidade de organizar trusts internacionaes de determinadas industrias, mediante accordos entre as nações, afim de evitar a competição.

Examinar-se-á egualmente a legislação industrial de todos os paizes, afim de verificar se é possivel a codificação geral sobre os typos de productos industriaes e a respeito de diversos outros pontos de interesse internacional, finalmente discutir-se-á o problema do livre cambio e as questões relacionadas com as restricções á importação e á exportação, etc.

MAIS UMA TRAVESSIA DOS ANDES

Doolittle levantou vôo de Santiago para Buenos Aires onde chegou ás 3.20 da tarde

Santiago, 3 (A. A.) — O capitão norte-americano James Doolittle levantou vôo desta capital ás 7 horas e 30 de hoje, com destino a Buenos Aires.

Como informamos em despacho anterior, é provavel que, uma vez terminado esse raid, o capitão Doolittle prosiga de Buenos Aires para Montevidéo e Rio de Janeiro, pela via aérea.

E' da fabrica "Curtiss", o apparelho do capitão Doolittle.

Buenos Aires, 3 (U. P.). — O aviador americano Doolittle aterrisou nesta cidade ás 15 horas e 20 minutos, vindo de Lapaz.

Porque foi levantado o cerco de Therezina

O bispo de Piauhy interveiu junto dos chefes legalistas e revolucionarios

UMA CARTA DE JUAREZ TAVORA A LUIZ CARLOS PRESTES

Um jornal maranhense, o "Diario de São Luiz", publicou a seguinte correspondencia trocada entre Juarez Tavora e Prestes:

"Therezina, 1 de janeiro de 1926 — Prestes — Aqui estou, desde hontem pela manhã, como prisioneiro.

Recebendo logo após a minha chegada uma honrosa visita de sua ex., o sr. bispo do Piauhy, d. Severino Vieira de Mello, abordou-se, em palestra, a idéa de um entendimento para evitar, se possivel, o transe amargo que ameaça a população indefesa de Therezina.

Contrariando, embora, o meu interesse pessoal, manifestei-me propenso a annuir por uma tentativa de libertação — eu prefiro abdicar desta satisfação, em beneficio do povo deste recanto do meu paiz.

Ademais, de accordo com as informações colhidas em quatro reconhecimentos offensivos, levados a effeito sobre os entrincheiramentos da cidade e cujo resumo te remetti ante-hontem, a conquista de Therezina custaria vidas preciosas á revolução e ao Brasil — e cujas perdas bastariam por si sós para sombrear os louros da victoria, porventura alcançados.

Nessas condições, eu penso que, de accordo com o general Miguel e os commandantes de destacamentos, você faria um acto de generosidade — talvez proveitoso á causa que ambos defendemos — desistindo do ataque á cidade — caso o haja decidido, deante das informações que anteriormente lhe remetti.

De qualquer forma, valeria a pena suspender o ataque á capital até um novo entendimento com o commandante das forças que a defendem, o coronel Augusto Bentemuller.

Este, embora em competencia para libertar-me, não conseguiu recusar, mas tem-se mantido nas suas posições até o fim do prazo para resposta sua a esta carta.

Creio que nenhum mal resultará para o governo ou para a revolução desse leal entendimento.

Por isso, preso e impossibilitado de emprestar ao meu paiz o auxilio de combatente, no campo da luta em que me lançou a consciencia — procuro, na tristeza da minha impotencia de prisioneiro, prestar-lhe o serviço pequeno, mas sincero, da minha palavra fraca e desautorizada.

Entrego ao seu patriotismo e ao dos nossos companheiros o deferimento desta petição — sem poder adeantar qualquer coisa sobre as consequencias que ella poderá ter.

Sem outro motivo, sou o seu companheiro de todos os transes. — *Juarez Tavora*."

A essa carta, Prestes, por intermedio do bispo do Piauhy, assim respondeu:

"Acantonamento na Villa Natal, 4 de janeiro de 1926 — Meu caro Tavora — Só hontem, á noite, recebi a tua carta de 1 do corrente, de que foi portador s. ex. o sr. bispo do Piauhy, d. Severino Vieira de Mello.

E' a tua carta mais uma prova de que collocas o bem estar do povo e a tranquillidade das familias acima de teus interesses, continuando a dedicar, mesmo preso, todas as tuas energias e toda a tua intelligencia á felicidade de nossa patria.

Sabes perfeitamente que a nossa campanha tem sido sempre encaminhada de maneira a poupar o mais possivel a vida dos nossos patricios, limitando-nos a combater, quando as necessidades da victoria nos impõem esse meio de acção.

Assim, tendo consultado o general Miguel e os commandantes de destacamentos, a respeito do teu pedido, resolvemos suster o ataque a Therezina, até que tenhas outro entendimento com o commandante dessa praça, sr. coronel Augusto Bentemuller, e, desde que elle se mantenha, como prometteu, dentro de suas posições actuaes e não procure perturbar a tranquillidade das regiões que estamos dominando no Estado, regiões essas que, como sabes, abrangem a quasi totalidade do seu territorio.

Percebemos que com esta nossa primeira concessão os nossos adversarios ficarão, dia a dia, mais fortes; mas tudo sacrificaremos pela tranquillidade da familia therezinense, certos de que egualmente, por esta tranquillidade, o governo não se opporá á tua liberdade e volta ao nosso meio.

Poderá assim ser satisfeito o pedido da população indefesa de Therezina, feito por teu intermedio e pelo zelo apostolico de s. ex. o sr. bispo d. Severino Vieira de Mello — que esteve pessoalmente em o nosso acantonamento."

E LAMPEÃO, COM A BENÇÃO DO PADRE CICERO, VAE AGINDO...

E' do mesmo jornal o que segue:

O "capitão" Virgolino, depois que sobre a sua cabeça pairou, paternalmente, a dextra abençoadora do padre Cicero, entrou a commetter maiores crimes, como se verá das notas abaixo, insertas em jornaes do Norte:

O interior de Pernambuco continua a ser flagellado pelo bando de Lampeão, que insiste nas suas visitas ás cidades, villas e propriedades do interior.

O bando de Lampeão dispondo de 100 homens, bem montados, armados e municiados, já está constituindo um grande perigo á vida economica e administrativa do Estado.

No dia 18 do corrente, á meia-noite, Lampeão, com 63 homens, estava em uma fazenda situada entre Rio da Barra e Algodões, logares que hoje se encontram despovoados pelas familias, estando nelles apenas, homens em armas.

No logar denominado Sitio, do municipio de Alagôa de Baixo, no domingo, alguns do grupo de Lampeão viram dois soldados de policia. Chamaram-n'os. Um delles attendeu ao chamado; outro, porém, fugiu. O que attendeu foi apenas desarmado; no que fugiu, os scelerados fizeram fogo, matando-o.

Ao subdelegado de Jeristocó, municipio de Alagôa de Baixo, Lampeão dirigiu um bilhete exigindo trinta cavallos.

Nesse bilhete declarava aquelle bandido que, por força do serviço havia requisitado aquelles animaes e que elle (a autoridade) os entregasse aos respectivos donos, sob pena de se arrepender caso não os entregasse.

Em Rio Branco, a população de homens está em armas, inclusive medicos, auxiliares do commercio e demais pessoas de destaque social.

As ultimas informações dizem que Lampeão com o seu grupo sinistro, anda agora proximo de Sant'Anna de Ipanema, no Estado de Alagôas, onde dizem ser tenaz a sua perseguição.

Antes, porém, de para ali se transportar, mandou elle buscar na casa do major Alexandria, ex-chefe politico de Leopoldina, a importancia de 40 contos e bem assim as duas filhas mais moças do referido major.

Apavorado com a intimação recebida, o pobre fazendeiro foragiu-se em poucas horas com sua familia, para Petrolina, onde chegou á meia-noite em uma barca, ficando ali residindo, com prejuizo de seus haveres.

Em Paulo Affonso, para onde o terrivel cangaceiro seguiu, no trajecto, matou, e sangrou um cabo da policia alagoana.

Ao sangrar o cabo, Lampeão dizia que soldado só se matava sangrando-o. Feito o assassinio, Lampeão arrancou as divisas da sua victima e entregou-as ao viajante da Standard Meira de Vasconcellos, para serem levadas ao sr. Costa Rego, accrescentando que dissesse ao governador que as conservasse como lembrança.

Lampeão, audacioso e afoito, ao sair dahi, declarou que em breve iria a Penedo e a Pão de Assucar, terra onde ha muita gente de dinheiro.

No intuito de conseguir os meios para ser debellado o cangaço, que vem flagellando o interior, dirigiu-se uma commissão de negociantes em grosso ao dr. Sergio Loreto, governador do Estado.

Foi pedir providencias para se dar um paradeiro á acção destruidora de Lampeão.

Aquelles cavalheiros foram, porém, mal recebidos pelo governador do Estado, que não acreditava que Lampeão estivesse em Triumpho e Riacho do Navio.

O coronel José Pereira de Lima, do municipio de Princeza, na Parahyba do Norte, foi até Pernambuco pedir ao governador desse Estado providencias sobre Lampeão, que não estaciona em Alagôas e sim em Pernambuco.

Aquelle cavalheiro foi tambem mal recebido."

A CIRCUMNAVEGAÇÃO AEREA DA AMERICA DO SUL

Consideram-na a maior empreza, desde a famosa viagem ao redor do globo

Washington, 3 (U. P.) — O projectado raid de circumnavegação aerea da America do Sul para o outomno, é aqui considerado como a maior empresa aerea desde a famosa viagem de circumnavegação do globo realizada por officiaes do exercito norte-americano.

Serão empregados nessa grande prova cinco apparelhos amphibios, o que impossibilita a verificação de records de velocidade. O inicio do emprehendimento está dependendo da permissão dos governos latino-americanos para que os aviadores possam voar sobre os seus respectivos territorios. Os funccionarios da Aeronautica recusam annunciar o itinerario do raid.

A TRAVESSIA DA MANCHA

Vierkotter recebe as felicitações do marechal Hindenburg

Berlim, 3 (U. P.) — O marechal Hindenburg, presidente da Republica, telegraphou ao nadador Han Vierkotter, detentor do record de tempo da travessia da Mancha, dizendo: "Congratulações pela bem succedida travessia do Canal com o record de tempo."

Cabo Griz Nez, 3 (U. P.) — Fona MacClaren e Horace Carei, ambos de Folkstone, iniciaram ás 5 horas e 10 minutos da manhã de hoje as suas provas de travessia do Canal a nado.

A MANCHA SOB DENSO NEVOEIRO

Verificou-se o abalroamento de quatro cargueiros, um dos quaes encalhou

Roma, 3 (U. P.) — Está reinando um denso nevoeiro no canal da Mancha, o que motivou que quatro grandes navios cargueiros collidissem. O vapor britannico "Volumnia" abalroou com o hollandez "Djambi", encalhando o primeiro, perto deste porto. O japonez "Andes Faru" foi de encontro a um outro, cujo nome ainda é desconhecido.

O partido fascista está fazendo a sua "limpeza" interna

Roma, 3 (U. P.) — O "Foglio Ordini", boletim do partido fascista, diz que a obra de limpeza do mesmo grupo politico dos elementos indesejaveis prosegue sem descanso. Já foram expulsos cinco deputados e 7.400 membros communs, e foram suspensos dois deputados da qualidade de membros do quadro fascista, no ultimo semestre.

Os chefes do partido estão particularmente vigilantes no sentido de impedir que adhiram á organização os ex-membros da Maçonaria, quer do rito symbolico, quer do escossez, o que tem sido tentado sobrepticiamente.

O boletim reaffirma a aversão do partido pelo systema electivo sob qualquer fórma e salienta que o espirito do fascismo não póde ser alimentado por meio de eleições e da burocratização. O partido pretende permanecer essencialmente autonomo e revolucionario.

A crise industrial britannica

Os patrões tomam a decisão de não fazer mais o accordo nacional

Londres, 3 (U. P.) — Os proprietarios das minas de carvão, desanimados com as perspectivas de conciliação com os mineiros, resolveram declarar officialmente que mantêm a sua opposição ao accordo nacional que, segundo consta, os mineiros estavam dispostos a acceitar.

O "Giornale d'Italia" e o programma financeiro da Italia

Roma, 3 (U. P.) — "O Giornale d'Italia" alludindo aos commentarios da imprensa sobre o programma financeiro da Italia, declara que a mais lisonjeira dessas approvações é o reconhecimento da conveniencia das medidas tomadas pelo primeiro ministro Mussolini e pelo ministro das Finanças, sr. conde Volpi. Accrescenta o "Giornale d'Italia" que o temor de que a deflação venha a prejudicar o commercio e a industria é sem fundamento, porque emquanto a circulação do papel diminue, o dinheiro para as necessidades desse commercio e da população geral augmenta.

BOATOS SOBRE A HESPANHA

Insiste-se por dizer que ha fundo, descontentamento entre o governo e os officiaes de artilheria

Gibraltar, 3 (U. P.) — São persistentes os boatos de descontentamento, em Madrid, entre o governo e os corpos de artilharia. Declara-se que o general Haro e dezoito officiaes superiores renunciaram.

A Hespanha, a Liga e as pretenções do governo de Madrid

Londres, 3 ("Correio da Manhã") — A attitude da Hespanha na Liga das Nações indubitavelmente causou a mais profunda impressão nesta capital. Considera-se que será um serio golpe para a instituição de Genebra a retirada daquelle paiz, mas por outro lado acha-se que a Hespanha será a principal prejudicada, perdendo o seu papel magnifico no convivio das nações européas, que a Liga mais genuinamente representará depois da admissão da Allemanha.

Em todo o caso, acredita-se que a Hespanha no mudará de attitude. Por isto tem-se duvida sobre qual ser o resultado de tudo.

Londres, 3 ("Correio da Manhã") — No se tem certeza aqui sobre se o caso de Tanger não trará novas difficuldades á entrada da Allemanha para a Liga das Nações.

Em Downing Street pensa-se que provavelmente o exame formal das exigencias italianas e hespanholas a respeito de Tanger, realizado antes extra-officialmente pela troca de vistas entre os ministerios dos Estrangeiros das potencias interessadas, affectará de qualquer modo o andamento dos trabalhos da Liga.

Comquanto no mundo official se pense que será possivel a participação da Allemanha nas novas discussões de Tanger, sabe-se que não ha nenhuma tendencia sympathica a isto. Quando a Allemanha entrar para a Liga, voltando ás suas relações com as potencias alliadas como antes da guerra, será difficil manter muito de parte o Reich.

Em 1914, quando irrompeu a guerra mundial, as autoridades francezas tiveram que expulsar os representantes diplomaticos allemães e austriacos de Tanger e sequestrou-lhes as propriedades.

Gromov realizou com exito o circuito aereo europeu

Moscou, 3 (U. P.) — O aviador do Soviet, Gromov, regressou a esta capital, tendo voado 4.600 milhas, no circuito Moscou-Berlim-Paris-Roma-Vienna-Varsovia-Moscou, distancia que foi vencida em 34 horas e meia de tempo de vôo, sendo este o segundo logar alcançado em prova de velocidade a uma tal distancia.

A REVOLUÇÃO NA NICARAGUA

Está imminente uma batalha decisiva pela posse da costa oriental

Washington, 3 (U. P.) — As ultimas noticias sobre a situação nicaraguense indicam que chegou o momento culminante de se travar a luta decisiva pelo controle da costa oriental da Nicaragua, esperando-se uma batalha final nas vizinhanças de El Bluff. A cidade de Bluefields já foi declarada zona neutra.

O cruzador americano "Rochester" chegará amanhã pela manhã, para auxiliar o cruzador "Galveston".

A situação da Allemanha depois da guerra

O reerguimento da Europa está ligado á restauração dos antigos dominios de Guilherme II

Especial para o «Correio da Manhã»

Por Hjalmar Schacht

BERLIM, agosto de 1926. — E' um engano pensar que se póde matar a Allemanha, mas tambem devemos reconhecer que a Allemanha se encontra doente.

Foi o dr. Helfferich o inventor do "rentenmark", o qual creou um oasis de papel são em um Sahara de papel inutil. Mas os "rentenmark" constituiam sem duvida alguma um expediente temporario. Foi necessario estabelecer o credito em uma base ouro, sendo necessario vitalizar a moeda nacional que recebera o seu forte golpe durante a occupação do Ruhr por Poincaré.

Esta tarefa foi realizada pelo Reichsbank.

Havenstein e o seu banco se encontravam em grande extensão sujeitos á jurisdicção do governo. O

Carl Helfferich, director do Deutsche Bank

Reichsbank actualmente é independente da interferencia do governo. Elle tem sobre os hombros a responsabilidade completa de manter o padrão ouro. O Reichsbank póde ser considerado o dictador da Allemanha.

A actual situação da Allemanha é grave. O numero dos desempregados é assombroso. As industrias se encontram estagnadas. A iniciativa acha-se paralyzada. Não nos encontramos exangues, mas decaidos. Os alliados tiraram-nos quasi tudo, mas nos deixaram a vontade de não perdermos.

Como os inglezes, sempre pensamos abrir caminho atraves de todos os perigos. A Allemanha restabeleceu-se após a guerra dos trinta annos. Ella levantou-se mais uma vez, sangrando e não curvada, após o desastre de Napoleão. Ella retomará o seu logar entre as nações, mãograd as feridas que lhe foram feitas pela guerra mundial e pela sandice economica, perpetrada no tratado de paz que tirou o nome de Versalhes.

J. P. Morgan tinha razão. O credito é uma questão de caracter. Não poderiamos reparar as nossas fortunas materialmente emquanto não tivessemos aberto o caminho psychologicamente.

Somente os individuos ou as nações possuindo paciencia e fortaleza fazem jús ao credito. E' esta qualidade que os outros, os nossos inimigos da vespera, apreciam em nós, que proporciona ao mundo confiança no nosso reerguimento.

Todas as nações querem emprestar dinheiro aos hollandezes, suissos, suecos e allemães, porque possuem esta qualidade em um grão excepcional. E' uma caracteristica racial.

Toda a nossa acção deverá se fazer no terreno economico. A Europa hoje em dia só pensa em questões economicas. O desenvolvimento politico segue as necessidades economicas.

A guerra, pondo de parte as intrigas individuaes e as loucuras individuaes, foi devida, em ultima analyse, á super-população da Europa e ás restricções economicas impostas pelas ambições nacionalistas.

A situação hoje em dia é peor que antes da guerra. Ha uma multiplicidade de pequenos Estados e de pequenos espiritos, e de barreiras oppressivas para o natural curso do commercio e das populações.

A Europa deve encontrar um caminho para sair dessas difficuldades, se quizer sobreviver.

Mostrar os obstaculos que se vêem no caminho é o mesmo que mostrar a solução.

O reerguimento da Europa, de facto, o reerguimento do mundo das doenças economicas, que se seguiram á guerra mundial, se encontra intimamente ligado com a restauração da Allemanha.

Não imaginemos a Allemanha prospera, embora as suas condições actuaes sejam differentes das de ha tres annos. Não somos prosperos. Somos pobres, desesperadamente pobres. Apoderaram-se das nossas colonias. Subtrairaram-nos os mercados. Cercaram-nos com uma muralha ponteaguda de pequenos Estados, cada qual erguendo uma paliçada de tarifas contra as nossas industrias e o nosso commercio.

Cada pequeno Estado, incapaz de pensar economicamente nas modernas condições, deseja completa independencia economica. Tal independencia não é possivel para as pequenas unidades, cujas questões constituiram outrora um todo, um todo economico.

Não ha motivo para que um Estado alimente uma industria para a qual elle não tem mercado, para a qual elle não se encontra equipado. Em vez disso, elle deve dedicar-se ao desenvolvimento dos seus recursos naturaes.

Um dos nossos vizinhos está tentando crear uma vasta industria electrica. O Estado excede-se a si proprio. Por que motivo não exporta elle a sua riqueza mineral ou o seu petroleo?

Outro vizinho insiste em dar vida, por meios artificiaes, a uma industria de automoveis, afim de fazer-se independente do resto do mundo.

Ha uma duzia de industrias possiveis, uma duzia de exportações que poderiam ser desenvolvidas.

Este Estado não póde produzir automoveis economicamente, não póde competir com exito tanto com os Estados Unidos como comnosco proprios. No entanto, está dirigindo a sua energia e a sua actividade para canaes que deverão permanecer improductivos de tudo menos de confusão economica.

Poderiamos comprar-lhes a elles, e elles a nós. Em vez disto, elle produz alguma coisa que os mercados têm bastante e em vão tentam equilibrar a industria infantil por meio de subsidios e de restricções muito pouco economicas.

Os Estados Unidos estão commettendo um erro emprestando dinheiro que deverá auxiliar essas industrias de qualquer maneira. O capitalista norte-americano deve investigar antes de dar um pulo sobre a Europa Central. Elle não póde permittir-se pensar em unidades pequenas economica e politicamente. Elle deve considerar a Europa Central como um todo.

A subtracção dos nosso mercado e a super-producção artificial dos nossos vizinhos constituem o motivo dos dois milhões de desempregados que existem actualmente na Allemanha. Não podemos empregar nem os nossos homens, nem o nosso dinheiro. Somos obrigados a comprar materias primas com dinheiro estrangeiro. As nossas exportações limitadas privam-nos do dinheiro estranho em troca dos nossos productos.

A nossa moeda é sã, mas não podemos empregal-a sufficientemente. Nunca permittiremos que o marco fique depreciado. A nação allemã envidará todos os esforços para evitar que caia.

Ha uma tendencia crescente e democratica no sentido de cooperar com os nossos vizinhos no caminho da paz e do progresso. Não somos militaristas, somos economistas. O que queremos é o bem-estar geral e a paz. Mas não podemos pôr a nossa casa em ordem emquanto os nossos vizinhos não puzerem as suas tambem.

A Europa, por outras palavras, não póde por a sua casa em ordem — effectivamente não póde fazel-o em vista do Bolchevismo e dos desempregados — sem cooperação.

A Liga das Nações, tal como foi originariamente organizada, foi meramente uma união dos vencedores para conseguir os seus pedaços. Se fôr mudada materialmente, o deverá ser de uma maneira differente, e neste caso poderá exercer grande influencia moral. Se não for mudada, ainda será uma sociedade de debates.

As sociedades de debates são instituições uteis. A Liga constituirá um forum digno, onde problemas e questões poderão ser ventilados.

Mas a Liga das Nações não tem o menor valor, a menos que a humanidade aprenda a pensar e a agir de accordo com o bem commum — até que todas as nações grandes e pequenas se certifiquem de que o mundo deverá ser de agora em deante nem governado pelo canhão, nem pela hypocrisia, nem pela leaderança material e intellectual, certa do seu proposito e pertinaz na sua vontade.

O cardeal Merry del Val em visita a Postumia

Postumia, 3 (U. P.) — Chegou aqui o cardeal Merry del Val, que visitou as grutas.

Vida economica

CRIAÇÃO DE POMBOS, SEGUNDO O DR. NILO CAIRO

A criação de pombos, em uma pequena propriedade rural, deve ser mais destinada ao consumo da mesa do criador do que á venda, a não ser que se ache proximo de uma grande cidade, onde se possam vender a hoteis, hospitaes, etc. Não é artigo de facil curso commercial.

De resto, quando a criação é numerosa podem estas aves ser prejudiciaes ás sementeiras, quando estas são feitas a lanço e não cobertas o que exige serem vigiadas, afim de não serem as sementes comidas pelos pombos, que voam por toda a parte.

E' verdade, entretanto, que, sendo as sementeiras feitas em covas e as sementes cobertas de terra, esse perigo diminue muito, só devendo ser temido para as plantas forrageiras, para as de viveiros, para certas hortaliças e para alguns cereaes (arroz, trigo, centeio), que podem ser semeados a lanço, algumas vezes as sementes sendo mal cobertas ou mesmo não o sendo.

Assim mesmo, não é raro ver-se nas plantações de milho, o bando de pombos ciscando o sólo com o bico e desenterrando as sementes. Felizmente, essas aves, apezar do seu vôo extenso, raramente se afastam para longe do terreiro e, a não ser que a roça esteja junto a este, as sementeiras não têm muito a temer do seu bico. Na horta, entretanto, é imprescindivel proteger os viveiros com cerca de varinhas a pique e tecto de tela de arame, sem o que os pombos dão cabo delles.

Das differentes raças conhecidas, a melhor para criação domestica ou industrial é a do *pombo commum* ou *mundano*; vive e multiplica-se em gaiola, em viveiro, á solta, em toda a parte onde seja collocado; alimenta-se facilmente e por sua conta de todos os grãos que encontra no chão, pelas portas de casa, dos paióes, do estabulo, no gallinheiro, no chiqueirão, emfim, vôa por toda a parte e sua sustentação nada custa ao columbicultor.

Então, o systema de criação mais barato ao criador é mantel-os em liberdade completa armando os seus ninhos em pequenas caixas de madeira, sob um pequeno alpendre expressamente construido para esse fim, perto do terreiro ou do pomar, ou pregadas a um poste ao lado do terreiro ou nas paredes dos ranchos do lado de fóra, especialmente dos depositos ou da propria casa de morada.

O essencial é que esses ninhos fiquem fóra do alcance dos gatos, ratos e outros animaes damninhos que gostam de *borrachos*.

Os ninhos mais economicos são os feitos de caixas de kerozene vazias. Cada caixa, dividida no centro por uma taboa vertical, com um sarrafo para beira inferior, dá para dois ninhos. Deve-se evitar os patéos de entrada nos ninhos (feitos de um pedaço de taboa fina pregado em sallente por baixo da caixa), afim de evitar as brigas constantes entre os machos e os vizinhos, que ahi pousam.

Deve-se tanto quanto possivel ter o cuidado de escolher as faces expostas ao nascente ou ao norte, para collocar as caixas, evitando a exposição aos ventos frios do sul.

O lavrador, para começar a criação, poderá adquirir um ou dois casaes apenas, e ir depois augmentando o seu pombal, ao passo que elles se forem multiplicando. De resto, os pombos se reproduzem com grande rapidez.

A postura da pomba é sempre de dois ovos, que ella choca logo depois de pôr, durando a incubação de 16 a 18 dias; o macho auxilia a femea neste mister, revezando-se com ella no chóco, para que ella possa sair para comer e passear.

Os pombinhos ou borrachos nascem com intervallo de 12 a 24 horas um do outro. Nascem cobertos de uma pennugem amarella, que vae sendo substituida rapidamente pela plumagem definitiva. Quando se acham perfeitamente emplumados, mas ainda com restos da primitiva pennugem na cabeça e no peito, é que estão no melhor ponto de serem comidos ou vendidos para a mesa de hoteis, hospitaes e casas de familia.

As pombas boas reproductoras, mal se estão empennando os borrachos e já ellas estão incubando outra ninhada; algumas ha que chegam a alimentar dois casaes de filhotes.

A criação dos borrachos não requer cuidado algum dos criador; os paes se incumbem exclusivamente desta tarefa.

Todavia, os ninhos devem ser visitados com certa frequencia. O borracho que tiver morrido deve ser logo retirado da caixa, e, se ambos morrerem, convém dar aos paes um dos borrachos de um outro casal, afim de que elles se possam desembaraçar da pasta alimentar segregada pelo seu papo e com a qual alimentam os filhos pelo bico.

Criados em liberdade, os pombos, que vivem em casas (devendo assim haver no pombal uma caixa ou ninho para cada casal) não precisam de alimentos especialmente distribuidos pelo columbicultor; elles proprios procuram o seu sustento e a agua por sua conta e risco, não dando deste modo despesa alguma.

Todavia, convém saber que os pombos se alimentam de grãos e verduras, que elles, de resto, encontram em abundancia pelo terreiro e immediações do paiol e bem assim nos parques de criação dos outros animaes e aves, e no estabulo, que invadem com frequencia.

Cada casal produz em media 10 a 11 posturas, cada uma de dois borrachos, por anno, começando a produzir aos 6 mezes de edade e augmentando a producção com os annos. Os casaes de 3 annos são os que mais produzem; o pombo vive muito e produz até edade avançada.

Para ler no bonde

ILLUSÕES D'OPTICA

O dr. Malcher Bacellar passa por ser um dos homens mais altos do Brasil. Dois metros e dezenove centimetros. E dos bem medidos. E' a torre Eiffel da politica do districto. Tres Viriatos Corrêa emmendados não dão a altura do sympathico edil.

Ora, certo certo, Bacellar, que renova, agora, o seu mandato no Conselho, foi a Buenos Aires, com outros intendentes, pagar uma visita de cortezia.

..Festa daqui, festa d'ali, festa d'acolá, e, o nosso grande Malcher que bate com a edilidade carioca n'uma das sessões do Conselho portenho.

Chegando, e, ouvindo, logo, a voz de um intendente argentino:

— Que hable d. Malcher de Bacellar...

Ora, Bacellar, que dá a vida para ficar calado, mas, que quando premido pelas injuncções do momento fala e fala, como o louro da conção carnavalesca, não se fez de rogado — provocou o pigarro do estylo, passou a mão pela vasta cabelleira, no tempo, mais negra e mais luzidia e deu começo:...

— Senhores do Conselho Municipal de Buenos Aires.

— Protesto, aparteia do fundo da sala um intendente portenho, (ao que parece, pouco sympathico ao Brasil) — o regulamento desta casa não permitte que os oradores, muito menos os que são aqui introduzidos por uma cortesia do Conselho, falem trepados sobre os moveis. Peço ao sr. presidente o favor de mandar descer d. Malcher da cadeira onde trepou para falar...

Uma enorme gargalhada espoucou unisona e sincera. D. Ruas Candido de la Gagallona, sem se conter, sacudia furiosamente o esophago na mais antiprotocollar das gargalhadas. O proprio d. Bacellar riu, fazendo mover aquellas monstruosas pernas com que, não ha muito, elle caçava os seus eleitores de Copacabana...

LUIZ

Um especialista

Ha negocios na vida que, pela sua natureza, não podem ser feitos senão por pessoas sérias de reconhecida idoneidade moral e capacidade profissional, e os ha que requerem antes detudo uma confiança acima de qualquer suspeita por parte do freguez.

O trafico de joias, por exemplo, é um delles. Jamais uma senhora entregaria um custoso collar de perolas a um profissional, que lhe não merecesse a mais absoluta confiança, e, apesar disso, não raras vezes, joias de elevado valor têm sido substituidas por outras falsas, do mesmo molde e quilate, perfeitamente iguaes.

Os negocios do estado, ou municipio, devem por sua natureza, sendo do immediato interesse do povo requerer gente de reconhecida capacidade para geril-os e cobrar o que os cofres publicos têm direito.

E' assim, consoante estes principios, que a municipalidade de Ypameri, em Goyaz, constituiu seu advogado o dr. João Tolentino de Souza Filho, que no jornal Ypameri, em sua edição de 15 de agosto fazia o seguinte aviso.

"O dr. João Tolentino de Souza Filho, advogado da Intendencia Municipal de Ypameri, para liquidação da divida activa do municipio: communica aos srs contribuintes em atrazo, cujos nomes não publica por delicadeza, que até fim do proximo mez, receberá seus debitos amigavelmente e depois desse prazo, começará logo a cobrança executiva e como suppõe que pessoa alguma quererá deixar nos autos da acção, archivados nos cartorios, o attestado perenne para seus amigos e descendentes, de que foi remisso ao pagamento dos impostos municipaes, espera ser procurado em seu escriptorio, pelos referidos contribuintes, no prazo marcado supra.

Ypameri, 11 de agosto de 1926. — *João Tolentino de Souza Filho.*"

O acima referido advogado, no seu annuncio, como profissional dá uma clara idéa de sua idoneidade, na redacção seguinte:

"Dr. João Tolentino de Souza Filho, Advogado. Especialista em casos atrapalhados. Ypameri-Goyaz."

Parabens á Municipalidade!

A peça de hoje no Theatro Municipal

O que nos disse Luiz Edmundo e o que é "L'Appel á la raison"

Luiz Edmundo, jornalista, poeta e autor theatral, nosso companheiro de trabalho, fez a comedia que logo á noite, se representará no Municipal.

Acreditamos não ser preciso dizer do merecimento do comediographo. Os seus versos, se não o fizeram popular, tornaram-n'o um artista querido das elites intellectuaes. Abandonando, ás vezes, o

Luiz Edmundo

convivio das Musas, Luiz Edmundo apresenta-se ao grande publico como historiador, obtendo, com os seus livros de prosa, o mesmo exito que com as suas poesias.

Agora, volta-se para o Municipal e consegue a traducção e representação do *L'Appel á la raison*.

Explicando o caso, disse elle ao *Correio*:

— Quando a Empreza Mocchi me pediu uma peça para a presente temporada dramatica franceza, justo no dia do desembarque da *troupe* Grétillat-Tessier, confesso que me senti sériamente embaraçado.

E' que me davam, apenas, tres dias para a entrega dos originaes, attendendo, não só á curta estadia da *troupe* entre nós, como, ainda, ao processo burocratico pelo qual passam as peças do repertorio indigena — do comité de leitura até a sancção do prefeito, — para, depois disso, entrarem em ensaios.

E' verdade que me pediram uma peça já prompta. Promptas, porém, promptas e representaveis, só tinha na gaveta as que envolvem episodios historicos, da nossa terra, em um, em dois, tres e até em quatro actos. O genero, porém, não era indicado para a occasião, attendendo ás difficuldades naturaes da montagem. Foi quando pensei num antigo episodio dramatico por mim já escripto e que, theatralizado, convenientemente, talvez desse alguma coisa. Reli o episodio, e no dia immediato tinha-o mettido em dois actos. A difficuldade de um dos scenarios, porém, obrigou-me, ainda, a fundil-os num só.

E a peça, entregue ao *comité*, que é presidido por Coelho Netto, foi, desde logo, acceita.

A peça, com a sua acção no Rio de Janeiro, conservando o fio dramatico do episodio, tem, no entretanto, a contextura das comedias de hoje.

Creio, assim, que é leve, despretenciosa e simples, apezar de discutir uma these social e de encerrar situações de forte dramaticidade.

E' que a platéa moderna não acceita mais "idéas" sem que ellas se vistam da roupagem da época que é brejeira e gosta de sorrir. Por isso, *L'appel á la raison* é uma comedia, apezar da sua *charpente* que, no final derrapa, embora nas boas normas do theatro dos nossos dias, para uma bem dolorosa tragedia.

Damos, a seguir, o resumo de *L'appel á la raison*:

E' por um dia de recepção, em casa de Mauro jornalista, director de um grande jornal politico. Ha um nucleo interessante de homens de espirito e de sociedade nesse ambiente intellectual e intimo.

Hortencio, amigo de Mauro, homem de letras, lê um artigo que intitula "Appello á razão", e onde se defende o respeito pela vida humana e se condemnam muito particularmente, os crimes passionaes e o direito de matar.

Sobre o assumpto discute-se e as opiniões divergem. Mauro, porém, está com as theorias de Hortencio e, sem saber que fala deante do amante da propria mulher, tambem presente á reunião, declara que, enganado que seja um dia, não será capaz de recorrer a violencias condemnaveis, por collocar, acima de tudo, o livre arbitrio de cada um. Chega mesmo ao ponto de declarar não saber se atacado será capaz de matar alguem. E' uma profissão de fé. Momentos depois, saem os convidados e, o jornalista, tendo ligeiro dialogo com a esposa, despede-se, pois, tem que ir, ainda, ao seu jornal.

Com o amante, porém, a esposa havia marcado um encontro para a mesma noite.

O marido a sair e o amante a entrar, depois das cautelas habituaes. Discutem, ambos, o artigo e as palavras tranquillizadoras de Mauro, quando Alda recorda os infundados temores de D. Juan que não comparecia aos seus encontros de amor sem a segurança de um bom revólver.

Brincalhona, arranca, ella propria, do bolso do pintor a arma em questão e com ella começa a jogar uma scena de farça. O rapaz observa-lhe que não brinque de tal forma, pois o revólver está carregado e póde muito bem detonar. Deixando-o sobre um movel qualquer, cae, Alda, nos braços do amante.

E estão a se beijar na mais peccaminosa das intimidades, quando o jornalista, que por um motivo que após justifica, volta, e apanha a mulher em flagrante.

Espera-se que o homem que apoiava o "Appello á razão" aja de accordo com as suas theorias.

Entre os tres numa situação embaraçosa, mas altamente dramatica, desenvolve-se uma scena de certa elegancia moral, embora num torneio de duras e terriveis ironias.

Não obstante, como Oswaldo vá sair, Mauro, solicitamente, não só o ajuda a vestir o sobretudo como o acompanha, num gesto de apurada cortezia até a porta.

Oswaldo vae descer a escada que dá para o jardim quando Mauro que volta ao proscenio vê o revólver esquecido sobre a mesa. A arma que não é sua só póde pertencer a Oswaldo. Mauro corre á janella e chama pelo pintor que já chegou ao jardim, gritando: — Olha, que aqui deixaste o teu revólver...

Oswaldo sobe para rehaver o objecto esquecido e Mauro sae ao seu encontro.

Esta scena que se passa fóra e é apenas indicada pela projecção da sombra dos dois homens sobre os vidros opacos da vidraça, é imprevista. Oswaldo estende a mão para receber a arma e recebe a morte. Mauro o homem da theoria, não póde vencer a si proprio e... mata, justificando assim a these da peça que logo no curso da primeira scena explica que as nossas theorias neste mundo, muitas vezes são umas; mas que as circumstancias que a vida, por vezes nos colloca obrigam-nos a mudar, por completo, entretanto, aquillo que até então tinhamos como definitivo.

A peça que será dada, conjuntamente com *Mon Bebe*, de Marguerite Mayo, foi assim distribuida:

Mauro, Gretillat; Lontra, Albert Francoeur; Guimarães, Alexandre Fabry; Oswaldo, Roger Fernay; Hortencio, Robert Villot; um creado, André Béard; Alda, Nilda Duplessy e madame Silva, Yvette Andreyour.

A eleição de amanhã

O candidato Roméro e o abandono dos suburbios

Fere-se amanhã o pleito municipal para preencher uma vaga existente no Conselho em virtude do fallecimento do intendente Arthur Menezes. Contendem dois candidatos, um prestigiado pela chamada "frente unica", chefiada pelo senador Paulo de Frontin, que suffraga o nome escolhido pelo sr. Mendes Tavares e outro apresentado pelos elementos cariocas que formam na "esquerda parlamentar" aos quaes, na politica do Districto, o deputado Vicente Piragibe empresta seu apoio decidido.

O candidato da primeira facção é o sr. Oliveira Menezes; o da segunda é o sr. Edgard Fontes Roméro, chefe politico em Irajá, parochia que lhe deve serviços.

Encontrando-o, cercado de correligionarios, no fôro onde, a despeito de ser ante-vespera da eleição, comparecia para, gratuitamente, defender um humilde operario de Madureira, trocámos algumas palavras que convem sejam divulgadas.

— Não contava com a sua candidatura — disse-nos — lançada ás portas da eleição. Os seus companheiros, porém, ordenaram-lhe que emprestasse seu nome á luta e, soldado obediente, está na contenda, de animo sereno, confiante no povo do 2º districto para quem não é um estranho.

A vasta e populosa zona suburbana vive despresada e o que noutros logares ha talvez em demasia lá falta por completo: luz, agua e calçamento.

— Não calcula — proseguiu — a odysséa de quem quer que seja que procure fazer logo em pról dos suburbios. Uma lampada numa rua habitada, cujos moradores e negociantes pagam os mais pesados impostos, leva um homem aos maiores sacrificios frequentemente em vão; uma escola, o calçamento de uma rua, uma bica dagua, são preciosidades que não se obtêm por mais ingentes esforços que se faça.

E note-se que a importancia das varias localidades e bairros da peripheria da capital não precisa ser encarecida. Amaro Cavalcanti, que pouco ou nunca andára por aquellas paragens antes de ser prefeito, collocado na alta investidura dedicou-lhes o maior apreço por conhecer-lhes o valor economico, social e politico que incontestavelmente têm e augmentam dia a dia. Foi elle que abriu estradas de penetração, calçou-as e conservou-as até deixar o posto. Dahi em deante...

Si vier a ter assento no Conselho, procurarei fazer o que puder para suavisar os sacrificios dos habitantes dos suburbios, onde tudo escasseia em virtude do desprezo criminoso das autoridades via de regra importadas dos Estados, desconhecedoras das necessidades locaes.

A construcção livre na zona rural será objecto de minha principal acção. [illegible]

O TYPHO EM NICTHEROY

[illegible]

Papeis de um aposentado remettido á Fazenda

[illegible]

NA ILLUSTRE COMPANHIA...

[illegible]

A conferencia de Geographia no Instituto Historico

[illegible]

A REVISÃO

O professor Reynaldo Porchat diz, em Santos, o que é essa obra prima de inconstitucionalidade

Na installação do directorio do Partido Democratico em Santos, o professor Reynaldo Porchat, cathedratico de direito civil na Faculdade de Direito de S. Paulo, ex-senador do Estado, assim se pronunciou sobre a revisão que hontem se assignou no palacio Monroe:

REFORMA DA CONSTITUIÇÃO

A constituição que nos habituamos a amar e a cultuar ha 36 annos, desde que nol-a deram, entre louçanias e flores, os puros republicanos de 89, porque nella estão guardadas as chaves da segurança dos nossos direitos, já é considerada como um tropeço importuno para o abuso dictatorial da autoridade; e do seu bojo opulento se quer desalijar a carga de ouro dos bons principios dizendo-se que são generosos de mais para um povo que não merece lei tão liberal. E dahi esse capricho irritante da inopportuna reforma constitucional. O povo não a quer. Os deputados não a querem. Os senadores não a querem. Os proprios amigos do governo não a querem nesse momento, de estado de sitio, que é o mais improprio e inconveniente. Confessam-no elles, ou muitos delles, nas palestras intimas, quando podem deixar expandir-se sem perigo a sua sinceridade. Mas, quer o Cesar, e a vontade de Cesar é lei — "quod principi placuit legis habet vigorem".

No projecto de reforma ha golpes profundos que enfeiam e deformam a sumptuosa construcção juridica que nos legaram os republicanos de 89. Vede, por exemplo, estas tres monstruosidades, com que se pretende ferir de morte a democracia e a liberdade.

1º — Emenda n. 2 ao artigo 34 da Constituição: Fica "prorogado o orçamento anterior, quando até 15 de janeiro não estiver o novo em vigor". Ahi está a dictadura financeira irremediavel. O orçamento só póde não estar em vigor por duas causas, disse, no Senado, o dr. Epitacio Pessoa: ou porque o presidente da Republica lhe opponha o veto, ou porque o Congresso não o tenha votado, até 31 de dezembro. No 1º caso, só depende da vontade do presidente o não estar elle em vigor. No 2º caso, sabido, como é, que o Congresso, em sua maioria, só faz o que o presidente manda, está claro que só depende da mesma vontade deste o ser ou não votado o orçamento. Assim, em conclusão: — os representantes do povo não valem mais nada: quando convier ao presidente e este o quizer, não admittirá nova lei de orçamento e fará vigorar o orçamento anterior.

2º — Emenda n. 4 aos artigos 59 e 60, paragrapho 5º — "Na vigencia do estado de sitio não poderão os tribunaes conhecer dos actos praticados em virtude delle pelo poder legislativo ou executivo".

"E' legalizar a tyrannia."

"E' o regimen do despotismo absoluto, sem peias nem freios". Os direitos individuaes ficam expostos aos mais graves attentados. Não ha remedio contra os abusos do presidente da Republica, nem contra possiveis abusos do legislativo. Se a autoridade prender deputados e senadores, se violar despoticamente o domicilio do cidadão, como já se fez nesta cidade, etc., se menosprezar as formas de processo, não haverá correctivo. Tambem se o poder legislativo votar medida francamente inconstitucional, não haverá remedio algum junto ao poder judiciario, porque a emenda teve o cuidado de detalhar que este não conhecerá nem dos actos do executivo, nem do legislativo. [illegible]

de poder. O "habeas-corpus" ficou assim firmado em linhas amplas, claramente definidas no paragrapho 22 do artigo 72: — "Dar-se-á o "habeas-corpus" sempre que o individuo soffrer ou se achar em imminente perigo de soffrer violencia ou coacção por illegalidade ou abuso de poder. Foi um triumpho para o liberalismo. Uma vez que nós não tinhamos, como nos Estados Unidos da America do Norte, os recursos complementares do "habeas-corpus", como o "Wright of Mandamus", e outros destinados a reintegrar alguem na posse do cargo, ou a reivindicar o cargo de quem illegalmente o exerce ou a annullar o acto administrativo praticado em contrario á lei, os constituintes de 1891 crystalizaram, nesse admiravel texto do paragrapho 22, o principio puro da doutrina juridica, dando-nos um "habeas-corpus" apto a tornar efficiente e prompta a indispensavel medida de segurança contra qualquer violencia ou coacção por illegalidade ou abuso de poder.

O que tem sido o "habeas-corpus", como está consagrado na Constituição, não é preciso rememorar aqui, porque todo o mundo o conhece. Se alguns abusos têm sido registrados, por excepção, no uso desse maravilhoso remedio, ahi está a esteira luminosa por elle traçada nos cinco lustros de Republica, onde Ruy Barbosa, o gigante da intellectualidade brasileira, no excelso patrocinio em soccorro de innumeras victimas, militares e civis, fez delle o escudo de ouro contra os embates do executivo, erguendo-o como quem ergue solennemente um pallio, para gloria de seu nome inesquecivel, para honra dos tribunaes judiciarios, e para segurança dos cidadãos no exercicio do seu inalienavel direito de liberdade.

Pois é esse instituto juridico, tantas vezes coberto pelas bençãos dos cidadãos e das familias brasileiras, que a emenda n. 5 quer conspurcar, despedaçando-o, inutilizando-o para o serviço da defesa da liberdade em geral, e limitando-o exclusivamente ao restricto direito de locomoção. Por que? Porque na opinião desse governo impiedoso e insensivel, o povo brasileiro, este grande povo não é digno de ter em sua amplitude o instituto liberal do "habeas-corpus", os tribunaes brasileiros não estão na altura de interpretar um elevado principio de justiça consagrado na Constituição.

A REFORMA E O EXECUTIVO

E' uma reforma feita sob a pressão de uma vontade só, mas dominante, apezar de aviltadora, nesta época de humilhação.

A limpida e respeitavel Constituição vigente, elaborada num momento em que a fé viva derramava claridades na alma dos republicanos, deslumbrados e commovidos, ainda em face dos fulgores auroraes da Republica nascente sob canticos de patriotismo e amplexos de fraternidade, quer-se agora aleijar neste momento de estupor politico, em que o povo, sobresaltado, não sabe se ha de precatar-se deante das revoltas que talam os campos e dizimam soldados irmãos, ou se ha de encolher-se defensivo, para resguardar o seu patrimonio ameaçado pela carga dos impostos, que no seu majorar espantoso vae desafiando a paciencia das victimas.

A reforma, como está sendo processada, é um attentado aos fundamentos da nossa organização constitucional, e um desrespeito á geração heroica que nos entregou a Republica fundada nos mais bellos moldes liberaes.

Defendendo o povo brasileiro da possivel acção avassaladora do poder executivo, tiveram os constituintes de 91 a cautela de formular o art. 90 do texto constitucional, pelo qual ficou vedada a intervenção do poder executivo na elaboração de qualquer reforma da Constituição. Diz o art. 90º "A Constituição poderá ser reformada, por iniciativa do Congresso Nacional, ou das Assembléas dos Estados".

A Constituição vigente, como se vê, afasta, de modo categorico, o presidente da Republica do processo de reforma constitucional, chegando ao ponto de prival-o mesmo da sancção e da promulgação, que são formalidades essenciaes a todas as leis. Segundo o paragrapho 3º do art. 90 "a proposta approvada publicar-se-á com as assignaturas dos presidentes e secretarios das duas Camaras, e incorporar-se-á á Constituição como parte integrante della", e pelo artigo 91, approvada a nova Constituição será ella promulgada pela mesa do Congresso e assignada pelos membros deste. Nem é ouvido o presidente da Republica. Ora, provado, como está, que o presidente da Republica foi quem teve a iniciativa, a paternidade da reforma que mandou o Congresso approvar, essa reforma nasceu do concubito entre o sophisma, o autoritarismo e o medo, e é, por conseguinte, indigna de figurar no bojo da Constituição Brasileira feita pelos legitimos representantes do povo, pelas maiores autoridades na doutrina democratica e num momento em que limpida raiava a liberdade desanuviada de ameaças e perigos.

Além disso, senhores, além da pressão dictatorial exercida sobre o Congresso, ainda se mandou cercear a liberdade da discussão, por meio da reforma do regimento da Camara e do Senado. Não é licito mesmo ao Congresso crear uma forma especial de processo para a discussão e votação de um projecto de lei. O regimento é uma medida geral de garantia para que os projectos de lei sejam amplamente discutidos e livremente votados. Todos os projectos estão sujeitos a debates segundo uma forma preestabelecida. Se se admittir o systema de inventar processo especial para a feitura de uma lei, conforme seja esta mais ou menos do agrado do governo, então está burlada completamente a acção do Parlamento, e perdido o regimen representativo. Ainda, se a alteração do regimento tivesse por fim ampliar a liberdade de discussão por se tratar de maioral das leis que é a Constituição, comprehender-se-ia a possibilidade de um justificado intuito. Mas alteração feita com o fim de cercear a liberdade da discussão, apezar de estarmos em estado de sitio, é coisa que absolutamente não se comprehende, é contrario á razão e aos intuitos da propria Constituição. Por isso temos esperança de que, para felicidade do Brasil, essa reforma se fôr approvada, não permanecerá espezinhando o povo e desanturando o regimen.

HONTEM, HOJE E AMANHA

Senhores. Nós tivemos a fortuna de poder ver, ainda no madrugar da Republica, reunido um congresso constituinte composto de homens de saber e de experimentados estadistas. O monumento juridico com que elle nos dotou ahi está de pé, e tem sido o palladium dos nossos direitos. O povo e a magistratura, as duas maiores forças da Republica, têm sabido defendel-o com respeito, com zelo e com carinho. Continuemos nessa defesa patriotica. Brademos em protesto contra a inopportuna reforma, e se nada conseguirmos, trabalhemos, pela acção do voto, para que a lei "mater" da Republica, não fique privada dessas duas lindissimas gemmas que a exornam e a enaltecem: o "habeas-corpus" como a Republica o admittiu, garantia efficaz de liberdade contra as potestades da força e a garantia contra os abusos da autoridade nos casos previstos e estado de sitio.

Sem essas duas medidas de segurança, a organização constitucional desandará em incomportavel monstruosidade. Será uma ridicularia a declaração de direitos consubstanciada no art. 72 onde se diz que é assegurada "a inviolabilidade dos direitos concernentes á liberdade, á segurança individual e á propriedade". Com ellas, gravadas na lei, vê-se o que se faz: centenas de pessoas mettidas nas prisões e ahi mantidas, sem processo e sem julgamento, soffrendo pena por tempo mais longo do que poderiam soffrer se fossem condemnadas com circumstancias aggravantes em processo regular e por autoridade competente; prisão immediata de homem eminente quando desce da mais alta tribuna do paiz, onde subiu revestido da insignia de patrono dos direitos dos moços estudantes; violação do segredo de correspondencia pela censura alvicareira; menosprezo do poder legislativo a quem se não dá nenhuma conta do que se faz durante o estado de sitio, e assim por deante. Imagine-se, agora, quando da Constituição estiverem arrancadas essas garantias do povo...

Falo assim da projectada reforma constitucional, porque ella traduz a mais franca manifestação de desprezo pelos direitos do povo, porque, por ella, nesses tres pontos referidos, sente-se apunhalado, em sua essencia, o coração da Republica

DOS "NICHOS" DA IMPRENSA...

Só agora a commissão de Tomada de Contas approvou a venda do "Deodoro"

Faltou numero, ainda hontem, para os trabalhos da Camara. Compareceram 24 deputados.

A mesa resolveu deferir o requerimento da commissão de Justiça, retirando da ordem do dia e enviando-a á commissão, a emenda autorizando o governo a nomear, livremente, quaesquer doutores ou bachareis em direito para os cargos novos de desembargador da Côrte de Appellação, a serem creados.

O sr. João de Faria deixou sobre a mesa um projecto: considerando de utilidade publica o Instituto D. Sebastião Leme, do Espirito Santo do Pinhal, no Estado de S. Paulo.

De autoria do sr. Elyseu Guilherme, ficou sobre a mesa o seguinte projecto:

"Art. 1º — Fica o governo autorizado a crear os logares de leiloeiros privativos da Alfandega do Rio de Janeiro e demais portos aduaneiros dos Estados.

Art. 2º — Cada leiloeiro depositará uma caução de 10:000$000 no Thesouro Federal.

Art. 3º — Esses leiloeiros serão pagos com as percentagens de 4 % dos leilões, que effectuarem, pagamento esse feito pelas partes arrematantes.

Art. 4º — Cada um desses leiloeiros poderá constituir um seu preposto."

A unica commissão a reunir-se, hontem, foi a de Tomada de Contas. Limitou-se a dar parecer sobre a venda, ao governo mexicano, do ex-couraçado "Deodoro". Foi relator o sr. Gentil Tavares. E' minucioso o seu trabalho. Depois de examinar o dispositivo em que se estribou o executivo para alienar aquella unidade de guerra, diz:

"O preço da alienação foi.... 8.000:000$000, pagaveis da seguinte fórma: 1.500:000$000, no acto da assignatura do contrato, e a importancia restante, representada em oito titulos bancarios, de 812:500$000, cada um, venciveis nos dias 30 ou 31 dos mezes successivos, de maio a dezembro do anno em que se realizou a operação.

Após integralmente satisfeito o compromisso de debito daquella Republica amiga para com o governo do Brasil, o ministro da Marinha, dentro do que dispõe, no artigo 840, o Regulamento do Codigo de Contabilidade Publica, fez recolher ao Thesouro Nacional, pelo aviso n. 3.157 B, de 25 de agosto de 1925, a importancia de 8.126:676$220, correspondente ao producto da venda e aos juros de que o mesmo foi accrescido, pelo deposito feito no Banco do Brasil, das quantias obtidas com os resgates mensaes daquelles titulos."

Passa em revista os textos do Codigo de Contabilidade e assevera que, com o producto da venda, está sendo construido, na Italia, um submarino de 1.390 toneladas e pelo preço de 7.320.000 liras, ouro. Declara que o Tribunal de Contas só não tomou conhecimento do assumpto por lhe não ser presente em tempo opportuno e conclue offerecendo o seguinte projecto, que foi assignado pela commissão:

"O Congresso Nacional decreta:

Art. 1º — Ficam approvados todos os actos praticados pelo Ministerio da Marinha, concernentes á venda ao governo mexicano do ex-encouraçado "Deodoro".

Art. 2º — Revogam-se as disposições em contrario."

GREMIO INTELLECTUAL CARIOCA

Uma sessão em homenagem a Mucio Teixeira

Commemorando a passagem do anniversario natalicio do fallecido poeta de "Campo Santo" e "Brazas e Cinzas", este novel gremio realiza hoje uma sessão solenne, em a qual, através de suas obras, será discernida a individualidade de Mucio Teixeira.

Morto por desastre, em Porto Alegre

Porto Alegre, 3. (do correspondente) — Uma carroça apanhou e matou o menor João Silva, de 11 annos, filho do industrial José Nascimento Silva.

Passou a servir no gabinete do ministro um promotor

Ao procurador geral da Justiça Militar o ministro da Guerra communicou que o promotor, dr. Alberto Barreto, com exercicio na 11ª circumscripção judiciaria militar, passou a servir á sua disposição.

Vae ser ouvida a Inspectoria de Seguros

O ministro da Fazenda mandou ouvir a Inspectoria de Seguros sobre o requerimento em que a Guardian Assurance Company Limited reclama contra a decisão da mesma Inspectoria, que pretendeu obstar a que a mesma empreza continuasse a operar nos Estados.

O QUE HOUVE HONTEM NO SENADO

La comedia é finita: — foram assignados, hontem, os autographos da reforma constitucional

A sessão foi aberta, hontem, no Senado, estando presente 26 senadores. Não houve expediente. Na ordem do dia estava em debate o projecto que adia para 24 de fevereiro as proximas eleições federaes. Como faltava *quorum* para qualquer deliberação, o sr. Frontin, na esperança de que ainda viesse numero, pediu a palavra e poz-se a falar, protelando. Afinal, desistiu e sentou-se. Encerrada a discussão, o projecto teve adiada a sua votação.

As demais proposições constantes do avulso não puderam, egualmente, ser votadas.

A ASSIGNATURA DA REFORMA CONSTITUCIONAL

No gabinete do presidente effectuou-se, ás 3 horas, a solennidade da assignatura dos autographos da reforma constitucional. Estavam presentes, além dos membros da Mesa das duas camaras alguns senadores e deputados.

O sr. Estacio Coimbra foi o primeiro a deitar o seu nome no papel, seguindo-se-lhe os srs. Mendonça Martins, Silverio Nery, Pereira Lobo, Affonso Camargo (este substituindo o sr. Pires Rebello), Arnolpho Azevedo, Raul Sá, Ranulpho Bocayuva, Domingos Barbosa e Baptista Bittencourt.

Os autographos assignados foram em numero de tres.

O sr. Azeredo não assistiu a funcção.

Os autores e as obras

Carlos Xavier Paes Barretto. — "Feriados do Brasil" — Vol. II. — Livraria Leite Ribeiro, Rio, 1926.

Está editado o 2º volume dos "Feriados do Brasil", do sr. Carlos Xavier Paes Barretto.

Trata-se de um estudo que, já de ha muito, se reclamava, e cuja publicação representa serviço prestado não somente á historia patria, como ás nossas letras. O autor occupa-se, um a um, de todos os feriados nacionaes, fazendo em torno de cada qual a analyse minuciosa da data commemorada, de fórma que a sua obra completa vale como uma interessante narração dos principaes feitos politicos e sociaes da vida brasileira.

O 2º tomo, que acaba de sair, trata do 3 de maio, do 13 de maio, do 7 de setembro, do 15 de novembro, dos chamados feriados facultativos, como o carnaval e o 19 de novembro, dos feriados especiaes, 11 de agosto, dia do preparatoriano; 25 de agosto, do soldado; 21 de setembro, consagrado ao culto das arvores; 3 de outubro, dia da imprensa; 30 de outubro, do commercio; entrando, afinal, o sr. Paes Barretto nos feriados do Amazonas, Pará, Maranhão, Piauhy e Ceará, tudo isso dando um alentado volume de 400 paginas, em formato grande.

E' de notar o criterio historico seguido pelo escriptor. Em derredor do feriado, estuda o acontecimento do dia, desde as suas origens até o desfecho final. Assim, por exemplo, quando discorre sobre á proclamação da Republica não se limita á descripção dos successos que, na occasião, deram com a monarchia em baixo. Vae procurar a idéa republicana desde que ella surgiu no Brasil. Trata da Republica dos Palmares, do sacrificio de Backmen no Maranhão, das insurreições que, em 1720, rebentaram primeiro em Minas, depois na Bahia, da revolução pernambucana de 1817, da Confederação do Equador, da Republica de Piratinim, para só depois, então, entrar no periodo intenso da propaganda, a fundação de jornaes, de gremios e partidos republicanos, e o remate decisivo de 15 de novembro de 1889.

O que o sr. Paes Barretto está realizando é uma bella contribuição para o amplo conhecimento dos fastos nacionaes.

A parte material do livro é bem cuidada. Além de varios desenhos, alguns coloridos e de reproducções de quadros historicos, estampa-se o retrato dos vultos que, desde a nossa descoberta, vêm tomando parte activa nos negocios publicos que nos dizem respeito.

H. M.

O sr. Candiota foi nomeado para um cargo municipal

O prefeito, por acto de hontem nomeou escrevente de agencia, o sr. João de Deus Candiota.

INFORMAÇÕES UTEIS

PAGAMENTOS NO THESOURO

Na 1ª Pagadoria do Thesouro Nacional serão pagas hoje, as folhas da Escola Polytechnica; Escola Wenceslão Braz; Serviço de Fomento Agricola e Serviço de Informações; Inspectoria Federal das Estradas; Faculdade de Medicina; Escola 15 de Novembro; officinas de Justiça, varas e pretorias; Directoria Geral de Estatistica; Serviço do Algodão; Instituto Medico Legal.

PAGAMENTOS NA PREFEITURA

A Prefeitura pagará hoje, as seguintes folhas de vencimentos referentes ao mez de julho: Directorias Geraes de Fazenda, Instrucção Publica, Estatistica e Archivo e Patrimonio, Almoxarifado Geral, Deposito Central e Bibliotheca Municipal.

O Montepio fornecerá emprestimos "rapidos" aos guardas municipaes, de J a Z; aposentados, jubilados, agencias fiscaes, contencioso, Directoria de Abastecimento (inclusive titulados); escolas e institutos profissionaes, asylo São Francisco de Assis e cemiterios.

SERVIÇO POSTAL

O Correio expede malas, hoje, pelos seguintes vapores:

"Alsina", para Rio da Prata, recebendo impressos, até 8 horas; cartas para o exterior da Republica, até 9 horas.

"Hoedic", para Santos e Rio da Prata, recebendo, impressos até 5 horas; cartas para o interior da Republica, até 5 1|2; idem, idem, idem, com porte duplo, até 6 horas; cartas para o exterior da Republica, até 7 horas.

SUMMARIOS DE HOJE

Nas varas criminaes estão marcados para hoje os summarios de culpa dos seguintes réos:

Na Primeira: Durval dos Santos; na Segunda: Manoel Victor e José Cecilio Pereira Marques; na Terceira: Ernesto Coutinho, Oscar Bastos de Lemos, Marian Damian e Eduardo Corrêa na Quinta: Heitor de Siqueira Gomes, Manoel Antonio Santos, Alfredo Armenio e Bellarmino Rocha Vaz; na Setima: Leon Ferreira Alves, Agenor de Oliveira e Manoel da Silva, e na Oitava: Evangelista Moura.

Haverá tambem, na 2ª Vara Criminal, o julgamento do réo Olegario Saraiva.

PAGAMENTOS NO THESOURO FLUMINENSE

Na thesouraria do Estado do Rio serão pagas hoje ás seguintes folhas: Escola Normal, professores de Grupos Escolares, professores de Escolas isoladas, custeio e auxilio para aluguel de casa aos professores.

O "Correio da Manhã" em Minas

O sr. Alberto Salles Duarte, que era o nosso correspondente em Minas, com residencia em Juiz de Fóra, deixou o cargo que occupava.

Suicidou-se o chefe da estação da cidade do Rio Grande

Rio Grande, 3 (A. A.) — O sr. Elpidio Almeida, chefe da estação ferrea desta cidade, suicidou-se.

AS DUAS VAGAS DE MINISTRO DO SUPREMO TRIBUNAL MILITAR

Como e quando serão ellas preenchidas

E' objecto de vivos commentarios, no Exercito e na Marinha, a prolongada demora no preenchimento das duas vagas existentes de ministro do Supremo Tribunal Militar, das quaes uma cabe á primeira daquellas corporações militares e, a outra, á segunda.

Quanto a do Exercito, conseguimos apurar que está ella destinada ao general chefe da casa militar da presidencia.

O almirante Pinto da Luz, ministro da Marinha, preencherá a segunda.

As respectivas nomeações só serão feitas mais tarde, quando pouco faltar para o termo do quadriennio.

Sabemos, mais, que em consequencia da vaga que o almirante Luz abrirá no quadro de officiaes da Armada, com a sua nomeação para o Supremo, será promovido a capitão de mar e guerra, segundo está assentado, o capitão de fragata Carlos Alves de Souza, o Rocha Vaz da Marinha, director de Aeronautica e da Escola de Aviação e commandante do Centro de Aviação Naval, ex-commandante do "Javary", importante unidade da esquadra, e ex-capitão do porto de Manáos, de cuja commissão deve ter grandes saudades...

Requerimento indeferido pelo ministro da Fazenda

O ministro da Fazenda indeferiu o requerimento em que a firma Giovani Aprile, de S. Paulo, pedia permissão para recorrer a instancia superior, sem previo deposito da multa de 4:669$600 que lhe foi imposta pela 5ª collectoria de rendas federaes em S. Paulo.

Accordo entre a União e Matto Grosso para arrecadação de rendas

O director da Receita Publica solicitou, para melhor estudo, ao delegado fedral em Matto Grosso copia authentica do accordo firmado entre a União e aquelle Estado, sobre arrecadação de rendas, em virtude do qual foram feitas varias designações.

Foi installada uma nova comarca mineira

Bello Horizonte, 3 (Do correspondente) — Por decreto de 31 do mez passado foi installada a comarca de Monte Carmelo, sendo nomeado juiz de direito o bacharel Pedro Satyro de Souza e Silva, advogado de Serro.

Trinta e sete peregrinações estrangeiras esperadas em Assis

Roma, 3 (U. P.) — Deverão chegar a Assis este mez 37 peregrinações franciscanas, na sua maioria estrangeiras. Depois, os peregrinos visitarão o papa.

SETE DE SETEMBRO

Tomarão parte na formatura 1.500 homens da Marinha de Guerra

Sob o commando do capitão de mar e guerra Amphiloquio dos Reis, de cujo estado-maior farão parte o capitão de corveta Frederico Hasselmann e os capitães-tenentes Hugo Caminha e Agnello Mesquita, formará no proximo dia 7 um forte contingente de tropas da Marinha, num effectivo de 1.500 homens, pertencentes ás guarnições dos encouraçados "Minas Geraes", "São Paulo" e "Floriano", do cruzador "Barroso", e da flotilha de contra-torpedeiros, do Corpo de Marinheiros Nacionaes, do regimento de Fuzileiros Navaes, da Reserva e do Tiro Naval.

Para as obras da nova cathedral de Porto Alegre

Porto Alegre, 3 (A. A.) — O sr. Carlos Drugg fez hoje entrega, ao arcebispo desta diocese, da quantia de cem contos, deixados por sua esposa e destinados ás obras da nova cathedral.

BRONZES D'ARTE
Bustos, Placas e Corôas
na FUNDIÇÃO INDIGENA.
(7037)

O emprestimo externo para Uruguayana

Porto Alegre, 3, (do correspondente) — Telegrapham do Uruguay, que a Uruguayana Brasilian America Syndicates como representante em S. Paulo dos banqueiros Robertson Malcom, estabelecidos em Nova York, solicitou do municipio informações sobre o emprestimo externo que pretende fazer, pois, deseja apresentar sua proposta em tempo opportuno em nome dos americanos de S. Luiz.

Assalto praticado por mascarados

Porto Alegre, 3, (do correspondente) — Hontem, cerca de 10 horas, individuos mascarados, munidos de armas de guerra, penetraram na casa de residencia do sr. Theocomiro Barbara, um dos directores *Jornal das Missões*, não o encontrando; dado o alarme pelos filhos menores daquelle doutor os assaltantes se retiraram, não sendo reconhecidos.

Obteve licença por um anno

O ministro da Fazenda concedeu licença de um anno, com vencimentos integraes, ao contador da delegacia fiscal em Sergipe, João Ferreira de Souza Mello.

OS QUE ADQUIRIRAM IMMOVEIS

Joaquim Felix, predio á rua Barão de S. Felix n. 167, por .... 14:500$000.

José Corrêa Lopes, terreno á rua Cardoso Quintão, por 1:540$000.

Manoel Thomaz Serpa, predio á rua Dezembargador n. 122, por ... 50:000$000.

Companhia Brasil Cinematographica, terreno á rua Alvaro Alvim, com a area total de 240, m2 por 336:000$000.

Heitor Marques Ribeiro, terreno com saida para á rua Itapiru', por 3:000$000.

Docelina Ferreira Alves, terreno á rua Farias Brito, por 8:000$.

Padre Augusto Joaquim da Rocha, terreno á travessa Universidade, por 19:000$000.

Octavio de Souza Fontes, terreno á rua Ferreira Pontes, por ... 7:000$000.

Wadir Leite, terreno em Ipanema, por 10:000$000.

Joaquim Felix, predio á rua Barão de S. Felix n. 160, por 14:500$.

Alvaro Dias de Oliveira, predio á rua Raul Pompeia n. 10, por ... 16:000$000.

Dr. Gabriel Pio da Silva Junior, terreno á rua Visconde de Pirajá, por 43:000$000.

João Evangelista de Paiva, predio no Caminho do Macaco, em Jacarépaguá, por 6:000$000.

José Maria Esteves Salgueiro, predio á rua Joaquim Murtinho n. 83, por 65:000$000.

Cancella & Moreira, predio á rua Luiz de Castro n. 10, por ... 4:000$000.

"La Nacion" applaude uma iniciativa brasileira

Buenos Aires, 3 (U. P.) — Uma editorial de "La Nacion", intitulada "Plausivel Iniciativa Brasileira", diz entre outras coisas, que ha cerca de tres semanas o "Jornal do Brasil" lançou a idéa da fundação nos diversos paizes do continente de uma série de Institutos Americanos de Alta Cultura, idéa essa que foi acolhida pelos centros scientificos e artisticos do Brasil. "La Nacion" declara que para que vingue essa idéa é necessario que as demais capitaes americanas sigam o exemplo partido do Rio de Janeiro e frisa a necessidade de uma cooperação reciproca entre os meios cultos da America, que corresponde ao proposito fundamental da idéa lançada pelo "Jornal do Brasil". O editorial termina dizendo que "o exemplo e a decisão partidos do Brasil honram sobremodo esse paiz, devendo ser imitados immediatamente nos outros e, antes de todos, na Argentina, porquanto isso implicará no dever primordial e elementar de americanismo. Não haverá ninguem que não se mostre disposto plenamente a cumprir esse dever com zelo e com o enthusiasmo que a causa merece."

Um novo continuo para o Arsenal de Guerra

Por portaria de hontem, foi nomeado continuo do Arsenal de Guerra do Rio de Janeiro o encarregado de serventes do mesmo Arsenal Nestor Dias Brandão.

Um pequeno desastre de aviação na Italia

Florença, 3 (U. P.) — Um aeroplano pilotado pelo tenente aviador Namini, e que levava como passageiro o general Sanni, commandante de varios corpos do Exercito, caiu nas proximidades de Monte Pascali, não tendo os dois passageiros soffrido nenhum accidente.

"A BARONEZA", A PRIMEIRA LOCOMOTIVA QUE TRAFEGOU NO BRASIL, VAE SAIR EM EXPERIENCIA NO DIA 7 DO CORRENTE, NA CENTRAL DO BRASIL

Uma visita ás officinas da Locomoção, em Engenho de Dentro

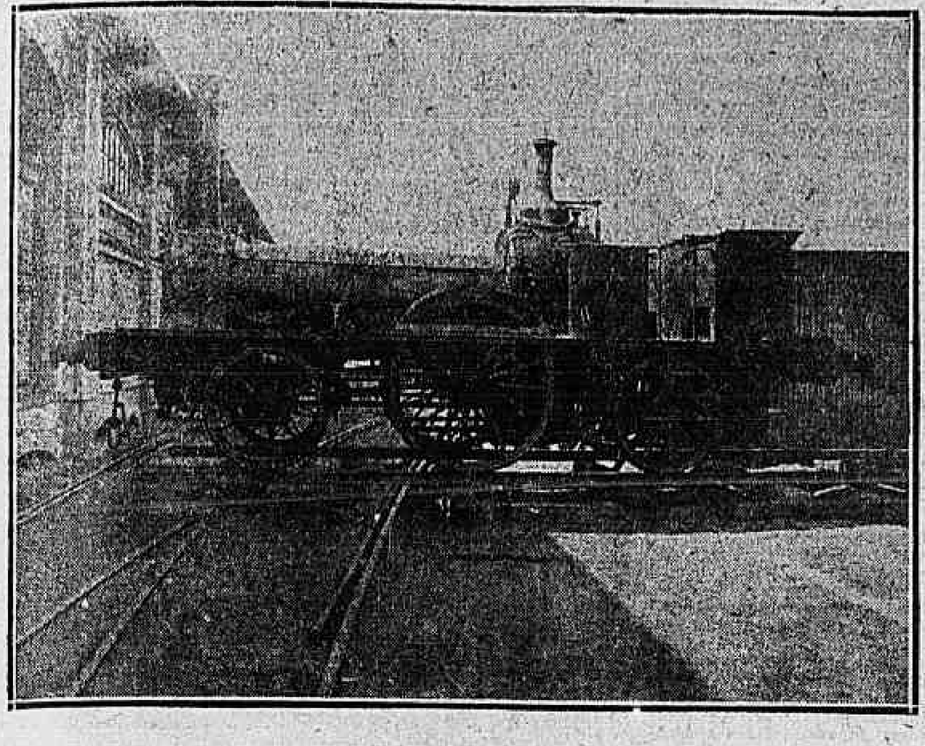

"Baroneza", a primeira locomotiva do Brasil.

O patrimonio da Estrada de Ferro Central do Brasil ainda mantem uma valiosa reliquia, que é uma gloria para o paiz, a "Baroneza", a locomotiva que rodou em trilhos no Brasil, inaugurando, em 30 de Abril de 1854, o trafego da Estrada de Ferro Mauá.

Graças ao director da nossa principal via ferrea, conseguiu o operoso mestre geral das officinas do Engenho de Dentro, Antonio Prado Peixoto, fazer uma ligeira remodelação na tradicional machina, a primeira que trafegou no Brasil, afim de apresental-a ao povo, entre as Estações de Engenho de Dentro e d. Pedro II, no dia 7 do corrente, por occasião dos festejos commemorativos da Independencia do Brasil.

Estivemos hontem em visita a Locomoção, (4ª Divisão da Central do Brasil) onde tivemos occasião de observar o quanto é cuidadoso o mestre Prado Peixoto, que, além da grande joia que é a "Baroneza", tem sob as suas vistas as montagens de outras machinas, destacando-se as de numeros 372 e 373, das ultimas adquiridas na Allemanha.

A "Baroneza" está sendo limpa, além da correcção de sua bitola, em preparos para circular na de 1m., 60.

A machina n. 1 (Baroneza) foi adquirida pelo barão de Mauá, dos fabricantes W. Faixbaim and Sons, em 1852, em Manchester. A sua antiga bitola era de 1m., 676 ou 5p. 5d (pés inglezes) e foi a primeira locomotiva que rodou em trilhos no Brasil, percorrendo uma secção, que se extendia do porto de Mauá á raiz da serra de Estrella, primeira linha ferrea construida na America do Sul, sob o nome de Estrada de Ferro de Mauá. A sua concessão foi dada, sem garantias de juros, em contrato celebrado pela presidencia da Provincia, a 27 de Abrilde 1852, a Irineu Evangelista, Barão de Mauá.

Em 30 de abril de 1854, foi inaugurado solennemente o trafego entre Mauá e com 14k.,500 e a 16 de dezembro de 1856 toda a linha até a raiz da serra, com 16k.,190, sendo então suas condições technicas as seguintes: bitola — 1m,68; declividade maxima — 0.00125; raio minimo das curvas — 290m, 32 e trilhos — corrente) — 32 kilog. A 31 de agosto de 1872, foi adoptada para a construcção da linha o systema Riggenback.

A "Baroneza" ao passar para a Estrada de Ferro d. Pedro II, mais tarde Central do Brasil, foi recolhida ao Deposito de São Diogo, onde esteve durante muito tempo no esquecimento... No entretanto, ha dez annos, mais ou menos, foi a tradicional machina transportada para as officinas da Locomoção. Ahi, sim, esteve sempre sob a guarda cuidadosa dos dedicados operarios da 4ª Divisão.

O mestre Prado Peixoto, teve a feliz idéa de fazer mover a antiga locomotiva, e, sem olhar sacrificios, recorreu ao director e obteve a permissão necessaria para fazer circular no dia 7 do corrente a "Baroneza", como o *Correio*, ha dias já registrou.

HOJE 200 CONTOS — HOJE 500 CONTOS — Quinta-feira 1000 CONTOS
CENTRO LOTERICO
RUA SACHET, 4

PROBLEMAS ECONOMICOS

O que vae ser o Segundo Congresso de Oleos em São Paulo — O dr. Bertino de Carvalho, vice-presidente da Commissão Executiva, fala ao "Correio da Manhã".

Devendo reunir-se em S. Paulo em novembro, o Segundo Congresso Nacional de Oleos, fomos ouvir a respeito o dr. Joaquim Bertino de Moraes Carvalho, vice-presidente da Commissão Executiva do referido congresso.

Encontrámol-o no Club de Engenharia, do qual é membro do Conselho Director. E logo á nossa primeira pergunta sobre qual seria o fim principal do certamen, respondeu-nos:

— Reunir o maior numero de documentos capazes de convencerem os descrentes do valor dos oleos vegetaes de producção nacional e conhecer mais de perto as difficuldades desta industria, com o fim de auxiliar ao governo na execução dos planos adoptados para o desenvolvimento das culturas das plantas oleaginosas e seus productos.

— Qual a sua utilidade pratica?

— Praticamente, terá a grande utilidade de congregar os interessados no desenvolvimento da industria de oleos vegetaes e seus sub-productos, ouvil-os sob diversos aspectos, de maneira que as medidas solicitadas ao governo e as conclusões chegadas durante o Congresso sejam uniformes e traduzam fielmente o sentimento do paiz.

Depois, encarando os assumptos que serão tratados, disse-nos:

— O nosso objectivo exposto acha-se concretizado nos assumptos que serão tratados, por occasião do Segundo Congresso de Oleos. O nosso programma é evidentemente o mesmo que foi organizado para o Primeiro Congresso, cujos resultados praticos foram extraordinarios, bastando dizer que o governo de S. Paulo, a Associação Commercial de S. Paulo e organizações agricolas e industriaes desse grande Estado acharam que se deveria realizar sob a sua protecção. Saliento mais uma vez que a idéa da realização, do Segundo Congresso de Oleos a mim não pertence, mas ao dr. Gabriel Ribeiro dos Santos, secretario da Agricultura, que é um enthusiasta desta industria nacional, a tal ponto que vinha em pessoa assistir a inauguração do Primeiro Congresso, deixando de cumprir este seu desejo, em vista da estadia do secretario do Trabalho dos Estados Unidos, em S. Paulo, durante os dias das nossas reuniões. No nosso programma estão condensadas todas as questões concernentes ás culturas das plantas oleaginosas, ao estudo scientifico destes productos, sub-productos e derivados, assim como, a exploração industrial e commercial destes mesmos productos.

— Qual a these ou especialização mais importante?

— No momento actual, as theses referentes a tudo que se relacionar com a industria, e o commercio das substancias gordurosas vão despertar um maior interesse, principalmente por já ter demonstrado o seu enthusiasmo por esta industria nacional o futuro presidente da Republica. Temos resoluções vitaes para a industria de oleos, mas precisamos collocal-as em pratica; a exemplo do que fez S. Paulo. Tendo comparecido ao Primeiro Congresso de Oleos na sua reforma sanitaria, adoptou immediatamente as resoluções propostas e, em sua maioria, approvadas, visando a legislação concernente ao commercio das substancias gordurosas. Não podemos até hoje publicar os Annaes do Primeiro Congresso de Oleos e não desejamos realizar o Segundo sem que estejam publicados. Não tendo sido approvado os orçamentos de 1926, ficamos sem meios para a realização deste desideratum.

Dr. Bertino de Carvalho

— Como e quando será realizado?

— Será realizado em 21 de novembro do corrente anno, em S. Paulo, no Palacio das Industrias, já cedido pelo governo do Estado de S. Paulo.

Antes da sua realização, haverá uma serie de conferencias, tendo já se realizado a primeira, sob a presidencia do enthusiasta dr. Gabriel. Iniciou-a o sr. Cesar Magalhães, que se occupou praticamente da cultura e industria dos palmares.

Teremos no corrente mez, outras conferencias, salientando-se as dos drs. Paulo de Frontin, Alves de Lima, Sá Lessa e Annibal de Souza.

— Quaes são os seus collaboradores?

— Os representantes de todos os Estados da União, os das sociedades agricolas, industriaes e commerciaes, etc. A sua organização está entregue a uma Commissão Executiva, da qual é presidente effectivo o presidente da Associação Commercial de S. Paulo. Todos nós trabalhamos gratuitamente e esperamos applicar proficuamente todo o saldo que porventura, venha existir, de maneira que o nosso objectivo seja sempre levado para deante.

— Acredita na efficiencia desse emprehendimento?

— Certamente. Não tenho, absolutamente, a menor duvida no exito destes congressos, e confio ardentemente nos lucros praticos que advirão para a industria, com as resoluções nelles tomadas. Melhor prova não poderá ser dada, informando-lhe que os industriaes estão auxiliando monetariamente a realização do Segundo Congresso de Oleos.

E se não tivesse esta confiança, naturalmente, não applicaria toda a minha energia na organização do Primeiro Congresso de Oleos e não cooperaria para a realização do Segundo.

Aproveito a opportunidade para informar que todo o trabalho, bom ou máo, que tenho feito em prol da industria de oleos vegetaes, têm sido absolutamente gratuito.

Não tenho nenhuma posição official que me obrigue a tratar do assumpto, apenas, na Commissão Executiva do Segundo Congresso de Oleos, represento, tambem, o Ministerio da Agricultura, que me fornece toda a vez que vou a S. Paulo, a passagem e uma diaria regulamentar.

Na vida existe alguma coisa mais nobre do que o dinheiro, o ideal, principalmente quando é guiado para bem servir a causa publica.

— E o VIII Congresso Internacional de Oleicultura a realizar-se em Roma, para o qual foi o Brasil convidado. O seu nome foi indicado para tomar parte nos trabalhos do preparo technico e scientifico do mesmo?

— Antes de deixar S. Paulo tive esta noticia, mas, dez dias depois, declinei de tão honrosa designação, por varios motivos expostos ao ministro da Agricultura, em carta a elle dirigida em 18 do corrente.

EXPOSIÇÃO HERNANI DE IRAJA'

Encerra-se hoje, depois de uma quinzena, a bella exposição do pintor Hernani de Irajá. Collocado á parte do *Salon*, do qual o artista expontaneamente se retirou, o certamen offereceu á apreciação publica 50 quadros variados.

Hernani de Irajá tem uma technica distincta, e joga com recursos dignos de applausos.

A sua exposição, onde ao mesmo tempo havia o nu', a paisagem e o retrato, foi uma nota de relevo no Palace-Hotel. O pintor tem uma accentuada tendencia para a moderna escola, a de massa e volumes, contentando a critica pelo bom gosto na factura das suas télas.

O ensino militar na Faculdade de Medicina

Acham-se em mãos do ministro da Guerra os papeis relativos ao programma de ensino technico militar a ser ministrado aos alumnos da 5ª e 6ª séries do curso medico da Faculdade de Medicina, os quaes poderão ser matriculados como aspirantes ao posto de 2º tenente medico.

Nomeação para os Correios de Campanha

D. Maria Amelia Bressane foi nomeada para o cargo de auxiliar da administração dos Correios de Campanha, E. de Minas Geraes.

O sul de Minas ligado á capital do Estado

Lavras, 3 (A. A.) — Foi hontem inaugurado o trafego do ramal de Lavras a Tres Corações, da Rêde Sul Mineira, correndo os trens no horario provisorio, organizado com a maior regularidade.

Esta ligação vem communicar directamente o sul de Minas com a capital do Estado.

A cidade de Tres Corações acha-se em festas, achando-se ali representada a camara de Lavras, pelo seu presidente o dr. João Teixeira de Carvalho.

Os acontecimentos de Barra do Pirahy

Disturbios provocados pelo commandante do destacamento local

As providencias do governo fluminense

Conforme noticiámos hontem, deram-se em Barra do Pirahy, graves disturbios, que causou a morte de um empregado da Central do Brasil.

Allegava uma communicação telegraphica do agente de Barra do Pirahy, que o commandante do destacamento da policia estadual daquella cidade, alcoolizado, saiu á rua, á frente dos seus commandados, armados de fuzis, tiroteando o povo...

Do conflicto, resultou a morte do guarda-freio Hildebrando de Araujo, attingido por uma descarga do destacamento, que atacára a estação de Barra do Pirahy, da Central do Brasil, onde fez varias descargas contra o pessoal que ali trabalha.

O mesmo destacamento, percorreu as ruas da localidade a commetter tropelias.

Ficaram feridas varias pessoas e o guarda-chave Geraldo Tobias.

AINDA AS PROVIDENCIAS TOMADAS PELO CHEFE DE POLICIA DO E. DO RIO

Logo que teve conhecimento das graves occorrencias naquella cidade fluminense, o dr. Oscar Fontenelle, chefe de policia fluminense, como já dissemos, mandou chamar á Central o delegado de investigações e capturas, capitão Octavio Ramos e determinou-lhe que partisse immediatamente para aquella localidade com um contingente armado e municiado, afim de tomar as providencias que fôssem necessarias. A força, composta de 15 praças, sob o commando do tenente Rodolpho, e ás ordens daquella autoridade, partiu da vizinha capital ás 11 horas da noite e, pouco depois embarcando num trem especial da Central, chegou á Barra do Pirahy ás 2 da madrugada.

O delegado Octavio Ramos, ao chegar áquella cidade, dirigiu-se á delegacia, onde falou ao tenente commandante do destacamento local, na ausencia do delegado regional Odorico Antunes, que ha dias se encontrava nesta capital. Aquella autoridade teve então ali a confirmação dos boatos, segundo os quaes aquelle official se alcoolizára e provocára os motins. O capitão Octavio Ramos telegraphou então ao chefe de policia do Estado, dando-lhe sciencia de tudo o que occorrera naquella cidade.

A' vista disso, o dr. Oscar Fontenelle ordenou que se recolhesse preso, a Nictheroy, o tenente Espirito Santo, commandante do destacamento, sendo toda essa força tambem substituida pela que partira, em soccorro. Aquelle official chegou hontem a Nictheroy, sendo recolhido á sua corporação, afim de responder a inquerito policial militar.

O capitão Octavio Ramos regressou hontem pela manhã á capital fluminense, deixando tudo ali em calma.

Por sua vez, o dr. Oscar Fontenelle, com quem falámos hontem, disse-nos que, ante as providencias tomadas, estão restabelecidas a ordem e a tranquillidade na Barra do Pirahy.

OUTRAS NOTAS

A administração da Central do Brasil mandou abrir inquerito administrativo, afim de apurar a causa do ataque á estação de Barra do Pirahy, pela policia militar do destacamento da referida cidade.

Estamos informados de que o guarda-chave da Central do Brasil Geraldo Tobias, quando se achava, ante-hontem, á tarde, proximo da estação de Barra do Pirahy, foi abordado por dois policiaes que, sem explicações, espancaram-n'o brutalmente, quasi decepando-lhe a orelha esquerda e ferindo-o em diversas partes do corpo. Em seguida, levaram a victima presa para a cadeia, onde os policiaes declararam ao tenente Espirito Santo que o preso tentára arrebatar-lhes as armas para vender. O guarda Geraldo Tobias, tentando defender-se, foi admoestado pelo commandante do destacamento, que declarou sabel-o valentão e desordeiro. Em seguida, foi o preso espancado no posto policial. Sabedores do facto, os guardas-freios da Central do Brasil, encheram-se de indignação.

A' noite de ante-hontem, appareceram em frente á estação de Barra do Pirahy, os dois policiaes que haviam prendido e esbordoado o guarda-chave, em attitude provocadora.

No logar denominado Rasgo, os policiaes encontraram um grupo de guarda-freios, desarmado, que se dirigia ás suas casas.

Foi nessa occasião que os policiaes, em numero de seis e com o tenente Espirito Santo, fizeram uma descarga, sobre os guarda-freios, que fugiram, ficando morto ali o de nome Hildebrando Araujo.

E assim, continuaram os policiaes a praticar disturbios nas ruas da cidade.

Com a retirada das praças que se envolveram nos disturbios de ante-hontem, á noite, em Barra do Pirahy, bem como o tenente Espirito Santo, respectivo commandante e com as providencias tomadas pelo chefe de policia fluminense, voltou a reinar calma naquella cidade.

ÉLIXIR DÉRET
O tratamento depurativo mais activo e mais bem tolerado em todas as Doenças do Sangue, Affecções cutaneas, Syphilis, etc. — 1860
(8400)

Auto contra auto, auto contra bonde e bonde contra caminhão
Quatro pessoas feridas

Foi cheia de collisões de vehiculos a manhã de hontem.

Nada menos de tres se verificaram em pontos diversos, figurando em duas dellas o automovel. Uma, entre o auto-caminhão n. 2.497 de propriedade de Alberto José Lima e sem numero, do Ministerio da Agricultura, dirigido pelo "chauffeur" Antonio Machado dos Santos, deu-se na rua Frei Caneca, esquina da avenida Mem de Sá.

O culpado foi o "chauffeur" do de n. 2.497, tanto que, dado o desastre, fugiu.

Trafegava elle contra a mão, quando, ao chegar áquelle ponto, foi de encontro ao outro.

Sairam feridos o "chauffeur" do auto official, nas pernas e no thorax, e o ajudante do do outro, Benedicto de Oliveira, na cabeça e nas pernas.

Conduzidos ao Posto Central de Assistencia, foram medicados, recolhendo-se depois ás suas residencias, respectivamente, ás ruas Parahyba n. 60, e das Mangueiras, sem numero.

Outra, do auto-caminhão numero 7.126, dirigido pelo "chauffeur" Oswaldo Ferreira, e do bonde linha "Uruguay-Engenho Novo, n. 665, conduzido pelo motorneiro Antonio José Dias, regulamento n. 4.753, teve logar na rua do Mattoso, esquina da rua Haddock Lobo.

A culpa desta coube ao motorneiro. Saia, o caminhão da rua do Mattoso quando o bonde foi sobre elle.

Ficou ferido em diversas partes do corpo o "chauffeur" Oswaldo, que, depois de medicado na Assistencia, se recolheu á sua casa, á rua Felix da Cunha n. 112, casa 13.

O motorneiro foi preso pela policia do 15 districto.

A terceira, finalmente, occorreu na rua General Pedra.

Contra a mão, descia aquella rua o caminhão n. 79, guiado pelo cocheiro Paulo Gomes, residente á rua de Sant'Anna n. 178. A certa altura, appareceu correndo em sentido contrario o bonde linha "Arsenal de Marinha", dirigido pelo motorneiro Antonio Silva. Embora o motorneiro travasse o bonde e o carroceiro refreasse os animaes procurando evitar o choque, este se deu. A lança do caminhão atravessando a plataforma do bonde foi apanhar o passageiro Augusto Marques Portella, operario, residente á ladeira do Faria n. 6, contundindo-o fortemente no peito.

O carroceiro responsavel pelo desastre foi preso e autuado em flagrante pelas autoridades do 14º districto, e o passageiro victimado, foi medicado no Posto Central de Assistencia, sendo depois internado no Hospital de Prompto Soccorro.

VICTIMA DE EXPLOSÃO

No posto central da Assistencia foi soccorrido Heitor de Freitas Machado, branco, de 20 annos de edade, casado, brasileiro, cavouqueiro, o qual, em Paracamby, quando trabalhava em uma pedreira, foi victima de uma explosão de dynamite.

O pobre trabalhador, que apresentava queimaduras de 1º e 2º gráos nas faces, ante-braço e mão esquerda, retirou-se, depois, para a residencia.

Temporada franceza do Municipal

Paul Geraldy, o poeta edulcorado do *Toi et Moi*, homem que tem o genio de dar á tolice humana um tom dolente de cantiga amorosa, muito apreciado pelas donzellas e pelos *almophadinhas*, escreveu, não ha muito, uma peça de theatro hontem representada pela companhia franceza.

Robert et Marianne, tal é o titulo da comedia. Paul Geraldy procurou oppor duas creaturas nas quaes a divergencia dos temperamentos é menor do que a luta dos sexos. Marianne é a mulher moderna, educada no sport, e sequiosa de defender o seu direito a uma maior liberdade em face do mundo, querendo emancipar-se, menos para expandir-se largamente como as mulheres crêm que fazem os homens do que para preencher a sua finalidade sentimental. Robert é, por seu lado, o homem hodierno, absorvido pela vida tumultuaria dos negocios, dominado pela febre do exito nas suas realizações, e que esquece de cultivar a ternura feminina, deixando-a fenecer nos seus olhos.

Essa psychologia, esse estado dalma tanto de Robert quanto de Marianne, é mais apparente do que real. Em ambos ha um factor tradicional e ignorado que os impelle para o mundo: é o amor... Um dia Robert et Marianne têm a revelação desse sentimento e toda a sua vida de apparente esteriorização transformou-se para elles em um vulgarissimo episodio.

Jacques Gretillat deu um excellente desempenho ao papel principal; se alguma restricção se lhe deve haver é quanto á falta de agilidade nas suas attitudes. Yvette Andreyor foi uma Marianne natural, expressiva e communicativa, sobretudo na scena do segundo acto em que descobre o abysmo entre ella e o marido... Francoer agradou muito, sendo digno de realce o seu desempenho no terceiro acto, quando é arrastado a romper a sua alliança financeira com o amigo. E' tambem digna de referencia a actriz Blanchetoan.

Causas civeis julgadas hontem na Relação fluminense

Na sessão de hontem do Tribunal da Relação do Estado do Rio foram julgadas as seguintes causas civeis: Embargos n. 3427, de Nictheroy embargante dr. Joaquim Carlos Moreira de Barros, embargado, Antonio Emydio Ferreira de Barros; foram desprezados os embargos.

Aggravos; n. 1457, de S. João da Barra, aggravante, Clara Maria Cabral, aggravda, Antonia Maria do Espirito Santo não se conheceu do aggravo, por ter subido em separado, quando devia ser no proprio auto; n. 1589, de Barra do Pirahy; agravante, Sociedade Anonyma Frigorifico Anglo; aggravada, A. Mitra Dovesana; negaram provimento.

O livramento condicional no Estado do Rio

O Conselho Penitenciario do Estado do Rio hontem reunido na capital fluminense sob a presidencia do dr. Francisco Barcellos com a presença dos demais membros excepção feita do dr. Gastão França. O Conselho resolveu deferir o pedido de livramento condicional do sentenciado Hermenegildo Antonio Ramos, condemnado pelo jury de Vassouras a seis annos de prisão pelo crime de homicidio.

ATRAPALHARAM A VIDA DO BABO...

Um velho "chantagista" novamente ás voltas com a policia

Nos annaes do crime, elle occupa logar de destaque. Basta que se lhe diga o nome: Babo Junior, ou, então Leopoldo de Oliveira, como falsamente, ás vezes usa assignar-se.

Em todas as campanhas presidenciaes elle entra... do lado daquelle que tem mais dinheiro para gastar ou mais probabilidade de vencer. Foi assim por occasião da luta civilista e da ultima eleição.

Não raro, Babo Junior rasgou a aba do fraque, tirou um pedaço da manga, cortava uma nesga da calça e corria á redacção do jornal que batia palmas ao candidato por cuja "victoria" elle se "batia".

— Vejam só, collegas, a intolerancia de nossos adversarios: aggrediram-me em bando e me deixaram neste estado! — dizia elle affectando indignação.

Babo Junior chamava sempre os jornalistas de collegas!..

Um dia elle resolveu honrar o Rio com a sua ausencia e foi dar com os costados em Matto Grosso. Quasi que se saia bem na mais bella cidade do longinquo Estado central... Afinal, acabou levantando acampamento de Corumbá.

Voltou qui, e, na ultima campanha presidencial, *cavou* a vida como pode...

Depois... depois Babo Junior desappareceu novamente. Não ha muito, noticias de uma cidade mineira informam que elle ali estava exercendo sua *acção*.

Hontem, inesperadamente appareceu o impenittente *chantagista* na Policia Central. Não foi só, está visto, nem foi por sua livre vontade...

Babo Junior ou Leopoldo de Azevedo ou, ainda Léo de Azevedo chegou a Policia Central acompanhado de um agente.

— Temos dente coelho... — disse um funccionario ao vel-o.

— A popularidade é o diabo... articulou o chantagista ao perceber que se falava delle e que o funccionario policial sorria ironicamente.

— Nova *chantage*? — indagou um investigador.

Babo não se zangou... Pois se elle já tem a boca tão torta do cachimbo...

O espertalhão foi então levado á presença do 4º delegado auxiliar.

— Que ha? interrogou a autoridade.

— Implicancias... — interveiu Babo.

Mas o agente contou o negocio: entrando no Hotel Pedro II, vira Babo Junior a manusear livros, cadernos e enorme papelada. Ficara de espreita e ouvira o *chantagista* falar em dez contos discutindo com o dono dos documentos, a quem garantia que obteria na transacção.

Mais intrigado ficara o investigador, e applicou melhor os seus sentidos, vindo, afinal, a saber de tudo: um negociante mineiro, que aqui se acha a negocio e hospedado naquelle hotel, tinha uma grande partida de manteiga e outros generos, a receber. Tudo, porém, fôra a prehendido. Sendo apresentado, por Alberto de Oliveira, um individuo de nacionalidade portugueza, Babo Junior fez suas propostas filho das arterosas: este lhe daria dez contos, sendo cinco a vista e cinco mais tarde, e a apprehensão seria annulada.

— E' muito doutor...

— O que lhe posso garantir — disse Babo ao negociante mineiro — é que o senhor não encontrará um só collega meu que lhe faça isso por menos de 15:000$, pagos adiantadamente.

Ia ser o negocio fechado, quando se deu a intervenção do investigador, e Babo Junior foi levado para a 4ª delegacia auxiliar.

O negociante é que ganhou com isso dez contos...

DOENÇAS VENEREAS — Tratamento gratuito nos seguintes dispensarios Rivadavia Corrêa, rua Flora n. 17. Dispensario Viscondessa de Moraes, Avenida Pedro Ivo, 146; Posto de Prozuella, 150 (Caes do Porto); Policlinica de Botafogo, rua Bambina, 1413 Pró-Matre, (Só mulheres), Av. Venezuela, 13, das 8 ás 10 horas da Prophylaxia Rural da Penha; Ambulatorios: Avenida Mem de Sá, 201; Hospital manhã. (9424)

CAIU DE UM BONDE E QUEBROU O BRAÇO

Ao saltar de um bonde em movimento, hontem, em Nictheroy, á rua Marechal Deodoro, esquina da Visconde de Uruguay, Manuel Ignacio de Souza, pardo, com 30 annos de edade, morador em S. Gonçalo, brasileiro, caiu desastradamente no sólo recebendo fractura sub-cutaneo incompleta no ante-braço esquerdo.

A victima viajava em um bonde da linha de S. Gonçalo. Medicado no posto de Assistencia, retirou-se em seguida para sua residencia.

Pelle e syphilis O prof. Rabello reassumiu a clinica 85, Assembléa. (5483)

Um septuagenario colhido por automovel

Hontem, á tarde, em Nictheroy, á rua Visconde do Rio Branco em frente ao cinema Eden, foi colhido por um automovel, quando atravessava aquella via publica, o operario Joaquim Martins, portuguez, com 73 annos, solteiro, residente á rua Dr. Porciuncula s|n., em São Gonçalo.

A victima, que recebeu fractura exposta e completa no terço inferior da perna esquerda e ferimentos contusos na região parietal do mesmo lado, foi soccorrida pela Assistencia e, depois, removida para o Hospital de S. João Baptista, á vista do seu estado.

A policia da 1ª circumscripção registrou o facto e apurou que Martins foi atropelado pelo auto caminhão licenciado pela Prefeitura de Nictheroy sob o n. 100, e na desta capital sob. n. 1698.

O mortorneiro fugiu por occasião do desastre, sendo aberto inquerito a respeito.

Foi nomeado um inspector para a Limpeza de Nictheroy

O prefeito da vizinha capital nomeou hontem, o sr. João Pelines para o logar de inspector da Limpeza Publica e Particular de Nictheroy, em substituição ao sr. João Taborda, que solicitou exoneração.

E'cos do casamento de Angelo Orazzi, em Nictheroy

Em sua sessão de hontem, o Tribunal da Relação do Estado do Rio confirmou o despacho do juiz Oldemar Pacheco, da 3ª vara de Nictheroy, julgando improcedente a denuncia offerecida contra Angelo Orazzi e outros, por ter aquelle contraido nupcias na capital fluminense, sendo divorciado na Italia, onde se casára.

Caso já prejulgado pela Relação, o recurso não foi objecto de discussão. O procurador geral do Estado ausentou as razões do mesmo.

O que foi o Primeiro Congresso de Estudantes de Direito, em Bello Horizonte

«A Faculdade de Direito do Rio de Janeiro é, hoje, a maior officina de estudos juridicos no Brasil»

UMA INTERESSANTE ENTREVISTA COM O ACADEMICO OSCAR TENORIO

Grupo de congressistas na escadaria da Faculdade do Direito de Bello Horizonte

Tivemos opportunidade de entrevistar, hontem, o academico sr. Oscar Tenorio sobre o Primeiro Congresso de Estudantes de Direito, ha pouco reunido na capital mineira.

Membro da delegação carioca áquelle certamen, o distincto academico respondendo ao nosso questionario, fez uma synthese das conclusões obtidas pelas embaixadas das cinco escolas de direito nelle representadas.

— Qual a sua impressão sobre o Primeiro Congresso Brasileiro de Estudantes de Direito?

— Deixei Bello Horizonte com a alma em alvoroço. Senti, em meio das discussões apaixonadas e sinceras, o valor da minha geração. Nesta hora, os moços entre 20 e 25 annos podem sorrir da discurseira cabotina de alguns velhos, que falam insistentemente da juventude da propaganda republicana, da campanha abolicionista. Os idéaes já realizados não nos interessam; poderão interessar, talvez, a homens de 50 annos... Vivemos o idealismo creador, o milagre da fé no amanhã do mundo. No Congresso de Estudantes de Direito — foi a minha grande impressão — assisti á luta, o entrechocar de duas éras, a éra individualista do direito e na economia, e á éra cimentada nos interesses sociaes. A revolta dos factos contra o Codigo, estudada por um professor de Montpellier, é um symptoma de que o direito escripto contraria a vida.

— Poderá dar exemplos do triumpho da nova mentalidade?

— No Congresso, a actuação da nova mentalidade foi poderosa. Vencemos a timidez de alguns jovens e recebemos o apoio da maioria, numa sagração consoladora ás idéas que defendemos. Estudantes da tempera de Plinio Mello, Octavio Castello Branco, Torquato Bastos, Costa Barros e outros mais, firmaram as linhas divisorias do idealismo brasileiro, forjado na realidade nacional e na experiencia social mais avançada e justa.

Notifico as questões mais importantes, que foram approvadas unanimemente: o divorcio, os parlamentos funccionaes, a revisão constitucional, o Codigo de Trabalho, a representação dos academicos nas congregações, etc.

Apresentado á discussão o sempre discutivel problema do divorcio, o congresso não vacillou em approvar, escudado em solidos argumentos, a reforma da nossa lei. Realmente, o atrazo do direito civil brasileiro, embora codificado numa lei de 1916, ahi está com a "separação de corpos" contrariando os mais altos sentimentos da dignidade humana.

O Congresso de Estudantes, ao reclamar a revisão do nosso direito de familia, patenteou a differença existente entre a mentalidade juridica que fez o Codigo Civil e a de hoje, que tenta reformal-o.

Os raros collegas que votaram contra o divorcio, apresentaram apenas argumentos de ordem religiosa e se apressaram em mostrar o *exemplo* norte-americano...

A Faculdade de São Paulo, brilhantemente, agitou a idéa dos parlamentos funccionaes. Muitos congressistas criticaram, com talento e cerrada argumentação, o emperrado machinismo constitucional dos estados actuaes e defenderam a representação funccional. No momento em que um espirito liberalmente avançado, mas ainda dominado pelo racionalismo politico, o meu amigo José Mendonça, apresentou um projecto concedendo o direito de voto á mulher, o nosso grupo se insurgiu contra a "politicagem feminina" e mostrou que apenas nas representações funccionaes os direitos e deveres da "mãe", do "filho", do "lar", etc., podem ser garantidos.

A reforma constitucional tomou grande parte das nossas cogitações. Approvando o parecer do sr. Antonio Horacio Pereira, o Congresso de estudantes de Direito, embora revisionista, enrolou a bandeira da revisão nesta hora incerta da nacionalidade...

Não foi sómente a reforma constitucional que nos interessou. A nossa mocidade mostrou o atrazo do Codigo Penal de 1890, mais atrazado, em muittos pontos, que o do grande Bernardo de Vasconcellos, e apreciou, carinhosamente, o projecto Galdino Siqueira.

Constou-nos, em Bello Horizonte, que o governo da Republica enviará, brevemente á Europa um brilhante magistrado para redigir um projecto de Codigo Penal. Será um erro da administração. O projecto Galdino Siqueira, moldado na ultima palavra da sciencia penal, reflecte o pensamento brasileiro nos dominios da penalogia. Manda a justiça, que sobre elle se levante o Codigo Penal Brasileiro.

Tambem o esphacelado Codigo Commercial de 1850 entrou no dominio de fortes e energicas apreciações.

Generosamente, de accordo com as idéas de protecção social que enchem o mundo, obra talvez de tactica politica, o congresso se manifestou favoravel á immediata approvação do Codigo de Trabalho, esquecido na Commissão de Legislação Social da Camara dos Deputados. Houve quem se insurgisse contra o processo de indemnização da lei de Accidentes do Trabalho.

— As questões de pedagogia, regimen universitario e outras, interessaram os congressistas?

— Fiquei maravilhado com o que ouvi na commissão de organização universitaria. A these do joven Torquato Castro, da embaixada pernambucana, foi para mim a revelação dum talento excepcional. Quasi menino, a these do brilhante congressista constitue a ultima palavra no que se refere ao caracter das universidades. Será elle um grande trabalhador da minha geração, no dia em que ella fôr governo.

Tambem as idéas de Mauricio Ottoni e Plinio Mello, este director do seminario "Mocidade", exprimiram os largos anceios de renovação completa na vida universitaria. Ambos defenderam os principios da cultura integral, através da obra genial de Lomarthsarky e dos doutrinamentos de Durkeim, Ingenieros e Palacios.

No referente á collaboração do corpo discente nas congregações, a nossa decisão foi radical, revolucionaria. Não nos contentámos com o voto consultivo. Fomos muito mais longe. Coherentes com os nossos idéaes, votámos pela interferencia dos alumnos na vida das congregações, com direito a votação e deliberação, em igualdade com o corpo docente.

— Soubemos que o Congresso de Estudantes realizou uma sessão de protesto á reforma constitucional...

— E' verdade. Na hora em que chegou a Bello Horizonte a noticia da approvação da reforma constitucional, o academico Alcyr Porchat, num discurso viva e ruidosamente applaudido, mostrou a agonia das liberdades publicas, produzida na carta de 91. E, em seguida, mostrou a esperança da juventude no Supremo Tribunal Federal, pedindo a suspensão da sessão por cinco minutos, como demonstração de pezar pelo collapso soffrido pelo organismo constitucional do Brasil.

Com um voto apenas em contrario, o Primeiro Congresso Brasileiro de Estudantes de Direito, que, durante uma semana, foi a mais alta e livre tribuna do pensamento nacional, exprimiu os sentimentos politicos de um povo.

— Quaes os pontos da reforma constitucional que mereceram repulsa dos congressistas?

— Os moços juristas, no seu gesto de rebeldia, não fizeram opposição gratuita. Elles, em meio da revolta, não perderam o sentimento de justiça. Apoiaram alguns pontos da reforma, como o que diz da prohibição dos Estados de contrahirem emprestimos sem a autorização do governo federal. Mas, a limitação do conceito do "habeas-corpus" e a intervenção nos Estados, de accordo com a reforma approvada, foram repellidos energicamente, como offensivos e prejudiciaes ao fundamento democratico do regimen republicano.

— Que nos diz sobre as theses de direito penal?

— Quero apenas salientar duas theses: a do sr. José Prudente Siqueira, sobre a reforma penal, e a do sr. Castro e Silva, referente á sexualidade e frouxidão dos costumes. O primeiro, baseado nos ensinamentos da escola sociologica, ramo allemão, produziu uma obra invulgar. O outro, acompanhando as investigações de Henellock Ellis e Segismundo Freud, escreveu um trabalho de sociologia criminal brasileira admiravel.

Os debates travados em redor dessas duas theses patentearam o vigor intellectual dos estudantes de direito, que já se libertaram das estreitezas da rabulice e do pernosticismo da bacharelice esteril e perniciosa. Duas correntes se formaram na votação da reforma penal. Uma, convencida do apostolado de Von Lizst sustentou a primazia dos ensinamentos do extraordinario pensador, allemão; outra, apaixonada pela escola positiva, defendeu a corrente italiana. Os positivistas se encontraram na embaixada mineira. Venceu, no seio da commissão e no plenario, a doutrina de Von Lizst.

— Além das theses, não houve discussão sobre assumptos de importancia nacional ou internacional?

— Posso dizer que as discussões mais interessantes se produziram sobre questões sociaes, economicas e financeiras. Alguns congressistas denunciaram o caracter plutocratico e voraz da Liga das Nações, a Santa Alliança resurrecta, interessada no "equilibrio europeu". O silencio da Liga poderosa na questão de Mossul, no arrazamento de Damasco, no conflicto de Corfu, etc., vale por uma demonstração irrespondivel de sua organização imperialista.

O imperialismo norte-americano na America do Sul tambem foi estudado. Com applausos da maioria dos congressistas, um academico analysou, energicamente, os intuitos "yankees" no conflicto Tacna-Arica e a vassalagem dos paizes do continente sul, feita em nome do monroismo...

— Qual a sua opinião a respeito das novas correntes literarias e sociologicas, em face da juventude estudiosa?

— Verifiquei, principalmente na juventude paulista, uma forte sympathia pela esthetica moderna. Possue a mocidade uma preoccupação brasileira, já pregada por Graça Aranha, deante do modernismo, futurismo, etc. Sejam quaes forem as criticas virulentas feitas ao movimento moderno, a verdade é que elle, no Brasil, produziu dous grandes livros "Toda America" de Ronald de Carvalho e "O Estrangeiro" de Plinio Salgado. Nestes ultimos cinco annos, o passadismo brasileiro não produziu uma obra que se enfileire entre as dos dous jovens e audaciosos escriptores.

Na agitação do nosso "certamen", houve a prégação do Verbo Novo. Elle é a nossa juventude.

— E as correntes sociologicas?

— A maior preoccupação da mocidade que se dedica aos estudos sociologicos é a do conhecimento do meio brasileiro, de suas tendencias e possibilidades, de sua realidade e de sua importancia. Batalha contra o racionalismo desbragado e tenta descrever a caminhada brasileira, nos 400 annos de vida colonial, real, imperial e republicana.

— Será difficil dizer-nos qual o pensador contemporaneo que maior influencia tem na mocidade das escolas de direito?

— Não houve, no congresso, questão de importancia moral ou social que não apparecesse o nome de Ingenieros. Na minha commissão, todas as questões de organização universitaria, discutidas por jovens do Recife e de Bello Horizonte, do Rio e de São Paulo, se conciliaram com o pensamento do saudoso escriptor platino. Em direito penal, nas agitadas discussões sobre reformas penaes, o nome do mestre de "El hombre mediocre" foi repetidamente citado. Parece-me que os moços das escolas superiores soffrem duma doença adoravel a *ingenierômania*.

— Quaes os beneficios obtidos da realização do congresso?

— Antes de tudo, fez a approximação dos estudantes dos grandes centros de investigação juridica do Brasil e balanceou as idéas da juventude.

— Onde se realizará o proximo Congresso?

— Em 1927, centenario da fundação dos cursos juridicos, Recife centralizará as esperanças e as affirmações do Brasil joven. Com a experiencia do Congresso de Bello Horizonte, o da Mauricéa será, eu creio firmemente, a synthese verdadeira das agitações juvenis.

— Por ultimo desejariamos que nos falasse sobre a representação carioca.

A embaixada da Universidade do Rio de Janeiro, composta de jovens juristas, sociologos, oradores e poetas, creou a tradição cultural que não tinhamos. Hoje, graças á actuação dos representantes cariocas, a nossa Faculdade de Direito é a maior officina de investigação juridica do Brasil. Não ha exaggero no que digo.

E' uma conclusão tirada da apreciação comparativa dos trabalhos do Congresso. Até hontem, o orgulho da cultura juridica estava representado nas Faculdades do Recife e de São Paulo. Agora, uma grande parcella desse orgulho pertence ao meio universitario do Rio de Janeiro.

A tradição das duas faculdades officiaes é obra dos homens que de lá sairam. A fama, agora firmada, da Universidade do Rio, é trabalho dos moços que aqui vivem.

O FINAL 13 E OS 50 CONTOS

Bem avisado andou hontem o aspirante a uma sorte na acreditada loteria INTEGRIDADE comprando na feliz CASA GUIMARÃES o bilhete n. 66013, pois a esta hora não deve caber em si de contente. Uma fortuna !!

50.000$000, por tão pouco dinheiro e nenhum trabalho.

Mas na CASA GUIMARÃES é assim, não ha bilhetes despresados pela mão magica da FORTUNA; tanto isso é verdade que o final 13 passou a ser afortunado.

Hoje 200.000$000 por 18$000.

Rua do Rosario n. 71, canto do Becco das Cancellas. (5812)

OS QUE CAIRAM DE BONDES

A Assistencia Municipal soccorreu, hontem, as seguintes pessoas, victimas de quédas de bondes:

Manuel Garibaldi, portuguez, casado, cocheiro, de 56 annos e residente á rua Ypiranga nº 36, casa X — com ferida contusa na região occipital e escoriações generalizadas, — na rua Bento Lisbôa.

Waldemar Luiz Monteiro, brasileiro, de 16 annos de edade e residente á rua Lopes Quinta nº 88 — com fractura subcutanea dos ossos do ante-braço esquerdo — no largo da Carioca.

Ramiro Pereira da Silva, de cor parda, conductor da Light, solteiro, de 22 annos e residente á rua Itapirú nº 167 — com ferimento na região occipital e escoriações na perna esquerda — na mesma rua.

Recolheram-se todos, depois de medicados, ás respectivas residencias.

E' HOJE!!

Que sahem do "Monopolio da Felicidade" á Travessa do Ouvidor n. 14, os 500 contos da Loteria do Rio Grande por 160$000 e 200 contos da Federal por 18$000.

No dia 9, 1.000 contos da Loteria de Minas por 280$000. (5805)

CAIU DE UM TREM

A sra. Anna Mercedes, portugueza, casada e de 66 annos de edade, foi, hontem, victima de uma quéda, na Central do Brasil, soffrendo fractura sub-cutanea da extremidade inferior dos ossos do braço esquerdo.

Depois de medicada pela Assistencia Municipal, a victima recolheu-se á respectiva residencia, á estrada Marechal Rangel nº 60.

CAIU E FRACTUROU A COXA

O menor Milton, de 14 annos de edade, foi, hontem, victima de uma quéda, na residencia de seu pae Rodolpho Silva, á rua Marquez de São Vicente nº 99, soffrendo fractura da coxa direita.

O infeliz foi soccorrido pela Assistencia Municipal, sendo, em seguida, internado n ohospital de Prompto Soccorro.

EXPEDIENTE

ASSIGNATURAS

Brasil	Anno......	60$000
	Semestre.	35$000
Exterior	Anno......	140$000
	Semestre.	80$000

Numero avulso	200 rs.
Idem no interior	300 rs.
Idem atrazado	400 rs.

PUBLICAÇÕES
(Preço por linha)

1ª pagina	1:500$000
2ª pagina	1:200$000
3ª pagina	1:000$000
4ª pagina	1:500$000
5ª pagina	900$000
6ª pagina	800$000
7ª pagina	700$000

Annuncios e reclames commerciaes continuam de accôrdo com a tabella em vigor.

TELEPHONES:

Director, 1558 C. Redacção 5698 e Administração, 37 C.
Endereço telegraphico "Correomanhã"

Deixou de ser nosso viajante o sr. Pedro Baptista da Silva.

AGENCIAS DE ANNUNCIOS

São nossos agentes geraes nesta Capital os srs. Lima & Comp., Ltd. Largo da Carioca n. 15, sobrado. Teleph. Cent. 178.

A luta religiosa no Mexico

IV

Triumphante na Italia procurou Napoleão conciliar com a Igreja Romana o imperialismo francês, sua ambição e sonho. A Revolução franceza quasi destruira o catholicismo em França. Durante annos não se fizera uma ordenação, numerosos padres pereceram, outros muitos emigraram.

Querendo apoios a suas pretensões, naturalmente foi o despota levado a restaurar a influencia papalina em seu proveito.

Em junho de 1800 escrevia a Pio VII o bispo de Verceil, o celebre cardeal Martiniana, relatando sua entrevista com Bonaparte: "Bonaparte desejaria fazer tabula rasa da Igreja gallicana. Diz elle que os bispos emigrados já não podem convir á França, pois a maioria delles ausentou-se, não por zelo estreme da religião, mas por interesses e fins temporaes. Quanto aos intrusos não quer ouvir falar nelles. Parece-lhe, consequentemente, serem precisos outros, escolhidos pelo poder exercitador da soberania na nação e canonicamente instituidos pela Santa Sé, de quem receberiam missão e bullas".

A sequencia da carta explica o projecto napoleonico de restaurar os bens da Igreja e fixar, no orçamento nacional, a congrua dos bispos em cerca de onze mil libras francesas.

Esse projecto era conforme á sua opinião, manifestada no discurso ao clero milanez: "Convencido, allegava elle, de que só essa religião pode conseguir verdadeira ventura para uma sociedade bem constituida e firmar as bases de um bom Governo asseguro-vos que me esforçarei por protegê-la e defendê-la em todos os tempos e por todos os meios".

Em Santa Helena o imperador confessava seus propositos de 1800: "Com o catholicismo eu chegava muito mais seguramente a todos os nossos grandes resultados. Fora, o catholicismo conservava-me o Papa, e, com minha influencia e forças na Italia, não perdia a esperança de, cedo ou tarde, por este ou aquelle meio, acabar por ter a direcção desse Papa, e então que influencia, que alavanca de opinião sobre o resto do mundo! Eu teria dirigido o mundo religioso e o mundo politico. Teria minhas sessões religiosas como tinha as legislativas. Meus concilios teriam sido a representação da christandade. Eu teria aberto e encerrado essas assembléas, approvado e publicado suas decisões como o haviam feito Constantino e Carlos Magno".

O offerecimento de Bonaparte causou effusões accesas em Roma. Suppunham redivivas todas as vantagens de outrora, talvez sem as restricções da Pragmatica Sancção. Replantar-se-ia em França o prestigio da Curia com todos ou correspondentes lucros materiaes, extinctos em 89.

Porém Bonaparte não se entregaria assim ao Papa. Suas zumbaias e promessas eram de amo que deseja, acima de tudo, vassallos obedientes. Por isso houve desengano sério em Roma com as proposições da Concordata de 1800.

A Curia tentou furtar-se ao empolgamento napoleonico, mas o pulso era mais forte. Cedeu ella com demasiados gritos de victoria, estridentes vivas ao imperador, aguardando todavia melhores tempos de rehabilitação total.

Importa entretanto assignalar um ponto importante do accordo: *a escravização do clero*. Ambas as partes contractantes tacitamente se entenderam quanto á disciplina absoluta do infeliz exercito coroado. Emquanto recusava terminantemente admittir em França ordens religiosas, sabidamente ultramontanas e servas do papa, entregava Napoleão os padres francezes á discreção absoluta dos bispos e arcebispos. Ficavam, dest'arte, submettidos sem defesa ás duas tyrannias, exactamente como estão agora.

E aqui chego ao ponto essencial do artigo de hoje.

Todos sabem a mania mussolinica de imitar Napoleão. Os jornaes de Italia glosaram essa preoccupação. Seus partidarios apontaram, como indices de valor no *duce*, sua parecença physionomica, certa cossemelhança de idéas, tendencias, arrancos e até gestos.

Mussolini, ex-socialista, ex-revolucionario, ex-regicida, aprendera nos livros anarchistas o entreauxilio historico das realezas com as religiões. Uma fornece a carabina, o canhão, a escola, o patriotismo; a outra contribue com a confissão, o catechismo, a obediencia a Deus e seus representantes ungidos ou togados. Com essa dupla acção da força e do narcotico, donos de um duplo exercito, o de farda e o de sotaina, logram facilmente acabramar o povo, o proletario trabalhador, as bestas de serviço.

Assim, por motivos sérios, Mussolini seguiu a lição optima do seu predecessor corso, e alliou-se ao Vaticano, precisamente como fez o outro, dominando-o, valendo-se delle como instrumento de ambição e suzerania capitalista.

Sentiu necessariamente as aperturas da Igreja e offereceu-lhe o braço salvador em troco do seu opio e dos seus opiadores.

O Vaticano exultou com tal offerta. Ia poder arcar com a indifferença do rebanho, refazer, mais uma vez, embora fragilmente, o redil semi-arruinado e actuar longe, em varios pontos do orbe, onde o podessem proteger os couraçados italianos.

Por sua vez Mussolini conquistava, para objectivação do seu sonho imperialista, um vehiculo de influencia occulta, um formidavel batalhão de sapa, alerta e activo nos mais remotos rincões do mundo, fardado de burel e batina.

Tendo o papa a faculdade de nomear bispos e arcebispos, possuiria o governo italiano, nas varias nações, dentro de cada Estado estrangeiro, guardas avançadas, promptos á acção clandestina em favor do imperialismo renascido.

Mais ainda, alistaria, no seu exercito, os proprios cidadãos catholicos de cada paiz, inconscientemente transformados em traidores das suas patrias.

Adverso ao papa Mussolini seria execrado pelos catholicos; de cada pulpito da terra se ouviriam criticas acerbas aos seus actos, anathemas tremendos ao fascismo. Alliado ao papa, tapou logo a descompassada bôca da Igreja, despeçonhou-lhe a viperina lingua, incitou-lhe a verborrhéa louvaminheira e carreou para seu partido a enorme leva dos catholicos inconscientes e ingenuos.

Ora, os liberais de todo o mundo não poderiam ver com bons olhos o conchavo das duas arrogancias: a fascista e a catholica. A jactancia mussolinica, tão parecidinha á basofia dos papas, badalou demasiadamente alto e accordou nos animos nacionalistas o instincto de defesa.

O cambalacho dos dois imperialismos foi muito açodado, muito ás vistas, escandaloso até o ridiculo e revelou aos menos Argus as intenções de ambos.

Mais se excitaram as antipathias em toda a parte quando, como na Argentina com Beda Cardinale, se patentearam as primeiras tentativas da recente alliança.

Por trás dos nuncios italianos, das congregações italianas, dos bispos e padres italianos, sentiram todos o protector confesso da Igreja Catholica... italiana. Mussolini, isto é, o industrialismo italiano conquistador, delatava-se flagrantemente, e os patriotas clamaram indignados.

Clamaram e foram tratando, nos paizes mais ameaçados, qual o Mexico, de resistir. Sendo o melhor methodo de defesa o ataque immediato, valeram-se das leis não revogadas, mas incumpridas e resolveram-se a cumpri-las.

A luta mexicana é o levante inconfessado, mas certissimo, do patriotico povo mexicano contra a ingerencia mal disfarçada do fascismo embiocado na estamenha romana.

E' um desastre mais do fascismo fóra da Italia.

Vejamos como se fez essa reacção.

José Oiticica

Dolorosa interrogação!

Tivemos occasião de mostrar, ha tres dias, a differença da attitude tomada pelos dois governos que se viram na contingencia de preparar o paiz para retomar os compromissos da sua divida externa, suspensos em virtude de dois fundings.

Emquanto Campos Salles, em termos categoricos, annunciava que os cofres do Thesouro estavam habilitados para a sustentação do nosso credito, o actual detentor do commando da arca republicana nem na ultima mensagem achou que o assumpto merecesse amplas e sobretudo explicitas considerações!

Com o intuito de desmentir os nossos conceitos, publicou um dos jornaes comprados com o dinheiro do Banco do Brasil, que o assumpto constituia materia vencida, e assim pouco digna de merecer a palavra governamental, habitualmente tão escassa... Tanto, accrescentava o insigne defensor de todos os governos, que nas verbas do Orçamento da Fazenda já constava a quantia necessaria para recomeçar o serviço de amortização da nossa divida externa.

Ora, não é propriamente a ausencia de uma consignação orçamentaria que está causando apprehensões ás pessoas que ainda não se desinteressaram de todo pela sorte do paiz. Se a administração pudesse contentar-se com as cifras impressas nas tabellas orçamentarias, facil seria gerir as suas finanças... O que preoccupa, porém, os que vêem levantar-se o termo do *funding*, é a deficiencia de uma coisa muito mais ponderavel e concreta do que essa série de numeros alinhados pelo sr. Annibal Freire, isto é, o dinheiro, metal sonante que não costuma sair, em especie, das paginas dos orçamentos...

Prefeririamos assim, que ao envés de fundamentar a sua contestação á nossa critica em uma providencia que reputamos, razoabilissimamente, anodyna, o governo usasse de expressões que desfizessem todas as apprehensões, que acabassem com todas as duvidas. Queriamos que elle falasse neste tom: "E'-me grato poder assegurar-vos, *não mais ante a simples perspectiva de lisonjeiras presumpções, mas em presença da garantia dos meios accummulados, que o Thesouro se encontrará solidamente preparado para corresponder, de prompto, a todas as exigencias do vencimento, voltando ao regimen de indefectivel pontualidade.*" Ora, o que se está formulando nas altas espheras do poder, são justamente essas *lisonjeiras presumpções*, das quaes Campos Salles desconfiava como nós, achando mais honesto affirmar á nação que já possuia *meios accumulados* para retomar a amortização da divida externa. A consignação que o sr. Annibal Freire incluiu no orçamento da Fazenda, pela sua condição de um simples projecto, não passa de lisonjeira presumpção. Queremos que nos mostrem onde está o meio accumulado, isto é, o dinheiro.

Esse nosso desejo, porém, que é, aliás, de todas as consciencias honestas, o governo não póde satisfazel-o. Não ha resposta para a dolorosa interrogação. Elle não sabe exactamente a quanto andam as finanças do paiz. Não obstante haja uma repartição onerosissima, creada pelos actuaes salvadores e destinada exactamente a centralizar o contrôle da administração financeira da Republica, tudo se ignora nesse particular.

Essa repartição é a Contadoria Central da Republica, cujo funccionamento absorve cêrca de quatro mil contos annuaes do Thesouro. Compete-lhe levantar o balanço da receita e das despesas publicas, e como não o tem feito, parece obvio que o governo não sabe a quantas anda em materia orçamentaria!

Se o soubesse, de resto, ao envés de mandar declarar que tinha incluido no orçamento da Fazenda, a verba para o pagamento da divida externa, diria onde está o dinheiro. Faria como Campos Salles, que repudiou as *lisonjeiras presumpções*, preferindo dar ao paiz contas dos *meios accumulados* no Thesouro...

Topicos & Noticias

O tempo

BOLETIM DA DIRECTORIA DE METEOROLOGIA

Previsões para o periodo de 6 horas da tarde de hontem até 6 horas da tarde de hoje:

Districto Federal Nictheroy — Tempo instavel, aggravando-se com chuvas possivelmente fortes e trovoadas.

Temperatura — Elevada a principio, entrando após em franco declinio.

Ventos — Rondarão para o quadrante sul com rajadas fortes.

Estado do Rio — Tempo, instavel, aggravando-se com chuvas, possivelmente fortes e trovoadas. Temperatura — Elevada a principio, entrando após em franco declinio.

Estado do Sul — Tempo — Perturbado com chuvas e trovoadas; melhorará no Rio Grande e Santa Catharina. Temperatura — Em declinio accentuado.

Ventos — Do oeste a sul com rajadas.

Nota: — Não recebemos as informações meteorologicas expedidas entre 9h.30m. e 10 h. do Estado de Matto Grosso, Goyaz, todas, grande parte de Bahia Minas e Paraná, bem como as de ultima hora dos Estados do Sul, o que prejudica ás previsões formuladas.

No Districto Federal — De 18 horas de hontem até 15 horas de hoje — Segundo ás observações do Observatorio Meteorologico da Avenida das Nações, o tempo decorreu bom a noite e instavel de dia, isto é, bom pela manhã e incerto após com chuvas e trovoadas. A temperatura foi estavel. As médias das temperaturas extremas verificadas nos postos do Districto Federal foram: 27°1 e 19°2 e as extremas registradas no Observatorio Meteorologico, foram: maxima 25°6 e minima 19°4, respectivamente ás 12 h. 55 m. e 5 h. 55 m. Os ventos foram variaveis e frescos.

A 23 do mez passado, o general Socrates attingiu á compulsoria, abrindo, no Exercito, uma vaga de general de divisão. Dias antes, dois generaes de brigada, os srs. Malan d'Angrogne e Diogenes Tourinho, saudaram o presidente da Republica nos seguintes termos:

"No segundo anniversario do cruento e encarniçado combate de Tres Lagôas, reaffirmamos ao chefe da nação os nossos sentimentos de solidariedade, sinceros e leaes, confiando no futuro prospero e radioso do Brasil, certos de que a dedicação e espirito de sacrificio de seus filhos, hão de esteiar o regimen da ordem, indispensavel á grandeza e felicidade do paiz. Digne-se o chefe das forças armadas acceitar as nossas respeitosas saudações."

Orgulhosos da luta fratricida, quizeram os dois habeis cabos de guerra exhumar os mortos de Tres Lagôas, precisamente numa hora em que todos os bons e nobres espiritos se inclinam para a paz. Que interesse solido os teria levado ao rasgo das congratulações?

Caxias — o glorioso Caxias — que serviu a dois imperadores, preferiu, como soldado da legalidade, galgar de posto e ficar na historia com outras credenciaes. Maldição, exclamava elle ao pacificar o Rio Grande do Sul, a todo aquelle que relembrar os nossos combates! E' que o bravo e austero Lima e Silva não costumava, á maneira daquelle typo de Machado de Assis, "accender o charuto na desgraça alheia"...

Foi retirado da ordem do dia da Camara o projecto que altera a organização judiciaria e o processo civil do Districto Federal. Motivou essa resolução do sr. Arnolpho Azevedo, communicada hontem á Camara, um requerimento da commissão de Constituição e Justiça, pedindo a volta do projecto.

O projecto da magistratura do Districto começou a produzir os seus moralizadores effeitos, pois não é de crer que a devolução requerida seja para que ella opine contrariamente á emenda da commissão de Finanças. Essa emenda declara: "O governo poderá nomear livremente para os cargos de desembargador, creados em virtude desta lei, quaesquer doutores ou bachareis em Direito, de notorio saber, attestado pela pratica da magistratura, ministerio publico ou advocacia".

A emenda foi manhosamente redigida, porque se exige "notorio saber" e deixa a porta aberta a quem tiver melhor empenho ou poder allegar maior serviço politico, quando confunde "pratica da magistratura" com "advocacia".

Não tivessem os magistrados do Districto protestado em tempo, provocando um movimento geral de opinião em seu favor, e a emenda arranjada pela commissão de Finanças, em beneficio de membros seus, politicos em difficuldade eleitoral, seria transformada em dispositivo legal.

O movimento unanime dos juizes locaes serviu sempre para alguma coisa.

O ultimo acto levou-se á scena, hontem, no Senado, no gabinete do presidente, ás 3 horas da tarde. Está, assim, ungida e sacramentada, em pleno vigor desde hoje, a reforma da Constituição que os capitalistas inglezes suggeriram e o Congresso Nacional acceitou.

Soffreram as franquias liberaes que os nossos maiores, em 1891, nos legaram, reaffirmando, de modo expresso, a tradição de liberalismo do povo brasileiro.

Daqui para o futuro só resta a esperança de derrubar, por qualquer meio, a obra nefasta que acaba de ser ultimada.

O poder judiciario, que sempre desempenhou o mais elevado papel, annullará todo o trabalho, visceralmente insubsistente, dos homens desta época.

A's nullidades apresentadas pelos deputados e senadores infensos á deformação do Pacto de 24 de fevereiro, junta-se a do acto hontem celebrado. Com effeito, a Constituição afastou qualquer interferencia do poder Executivo na reforma ou emenda que soffresse.

A secção II do Codigo Politico trata "Do Poder Executivo" — exercido pelo presidente (art. 41) substituido pelo vice, que o succede no caso de falta (§ 1º).

Pois foi o vice-presidente da Republica, que, no Senado, apenas tem voto de qualidade (art. 32) quem assignou, em primeiro logar, a revisão.

Fruto da paixão e do capricho, a alteração da Carta Magna terá vida ephemera. Cairá porque a nação não quer essa reforma, que contraria e viola os sentimentos do povo, que incorporou, definitivamente, ao seu patrimonio moral a liberdade que lhe garantia a Constituição profanada.

Uma noticia surprehendente, que certamente ha de fazer a nação encher-se de espanto... Veiu de Sergipe. O sr. Graccho Cardoso, governador daquelle Estado nortista, conforme telegramma do nosso correspondente, condescendeu em concordar com o plano financeiro do sr. Washington Luis, que está disposto a valorizar o mil réis.

Isto, positivamente, é uma coisa inedita no Brasil... Estamos habituados a ver os donatarios das capitanias da nossa Republica nunca apoiar os actos e os planos do governo central, constituido ou constituendo. Ciosos da autonomia das unidades a seu cargo, elles sempre timbram em fazer opposição, mesmo para fazer valer ainda mais o seu zelo. Do sr. Graccho, como a nação sabe, tinhamos o exemplo da resistencia feroz e victoriosa que elle oppoz á eleição senatorial por Sergipe do sr. Lopes Gonçalves, que nunca houvera boiado nas aguas limpidas do Cotinguiba.

Pois bem. O governador que assim procedeu, vem agora annunciar que acompanha o sr. Washington Luis... Com certeza estão mudando os nossos costumes politicos...

Se o sr. Graccho fôr imitado pelos outros seus collegas, estamos ahi estaremos comparados a certo paiz que a historia dos factos apresenta como uma vasta feitoria, dividida em vinte e uma cabilas cujos *sheiks* só poderão governar se disserem que sim ás decisões do califa... E' dever de cada *sheik* nunca deixar passar uma opportunidade para apoiar o sol nascente ou o sol a pino, e quando não póde adivinhar o pensamento do alto, espera que esse pensamento se pronuncie e entra num louco *steeple-chase* para a disputa da gloria de ser o primeiro a adherir...

São relatores de orçamentos na commissão de Finanças da Camara tres deputados paulistas: os srs. Salles Junior, Julio Prestes e Cardoso de Almeida.

Os srs. Salles Junior e Julio Prestes ainda não relataram seus orçamentos, que são os da Agricultura e da Guerra. O sr. Cardoso de Almeida ficou com as emendas approvadas, e ainda não as mandou á commissão de redacção de leis.

Não é por nada. Isso de regimento interno e de prazos não tem importancia. Registramos o caso, apenas, porque elle póde ter qualquer significação politica.

Os orçamentos estão andando conforme o rumo que lhes traçou o actual governo, embora tenham de servir para o outro, o que se empossará a 15 de novembro...

Informações posteriores vieram esclarecer, perfeitamente, o caso do fornecimento de arreiamentos á montaria de praças, compras effectuadas e a effectuar pelo Ministerio da Guerra, já ventilado, em parte, na nossa edição de hontem.

Segundo se affirma, tal fornecimento envolve ainda maior escandalo, por isso que ha, na Intendencia, avultado *stock* do referido artigo. Accresce que a nova compra será de 2.000 arreiamentos e não de 1.100, como foi publicado. Assim, a nova sangria do Thesouro será de 420:000$000 e não, somente, de 231:000$000.

Descubram os deuses do Olympo porque, havendo avultado *stock* de determinado artigo, a Intendencia, de ordem do gabinete do ministro da Guerra, effectua compras sem concorrencia.

E o aviso para a compra dos arreiamentos já chegou, sem perder tempo, á Intendencia.

Mas, o uso do apito ainda póde ser util?...

O uso do apito á bocca, porém, que o fallecido conselheiro Lafayette lamentava ter morrido com a morte da monarchia, está hoje inteiramente condemnado. E' coisa rebarbativa; dá idéa de atrazo e de burrice...

E' expressivo o que vem de occorrer com o projecto reorganizando o montepio dos funccionarios publicos civis. Elaborado pela Camara e remettido ao Senado, ahi ficou esquecido, durante varios annos, na pasta da commissão de Finanças. Um dia, acuados pela grita dos servidores da nação e da imprensa, os financistas do Senado sempre se decidiram a desenterrar a malfadada proposição. Deram-lhe andamento, apresentando-lhe, não obstante, uma emenda substitutiva.

Não parou ahi, num vae-vem lento e demorado das commissões para o plenario e deste para aquellas, a odysséa do projecto: o Senado, em officio á Camara, enviando a emenda substitutiva, confessou que um membro da commissão de Finanças havia perdido o original!...

Esse descaso dá bem uma idéa do modo porque, no Congresso, são tratadas as questões que, como aquella, envolvem interesses do maior vulto. São atiradas para o canto, donde, as mais das vezes, desapparecem para sempre. No caso em apreço, entretanto, ha um remedio para o mal. Como o projecto seja originario da Camara, esta poderá, como aliás já está fazendo, restaurar o original, appellando para os avulsos impressos, existentes no archivo, que, por signal, já devem apresentar-se bastante carcomidos pela poeira do tempo...

O Conselho Municipal é mesmo um caso sério... No intuito de arranjar dinheiro, o projecto de orçamento para o exercicio vindouro registra casos interessantissimos. Exige, por exemplo, que em uma casa que vende alpiste haja balanças de 30 kilos e um jogo de pesos de 50 grammas a dez kilos.

O alpiste, todavia, vende-se, commummente, em pacotes de meio e um kilo...

Aos fabricantes de azeite exige que tenham nas respectivas fabricas balanças de 50 kilos, quando aquelle liquido é, por determinação rigorosa da lei, dado ao consumo em litros!

Além disso, o projecto majóra todos os impostos. As balanças de "precisão" que pagavam 12$000 soffreram o augmento para 15$000 e as "decimaes" tiveram o accrescimo de 20$000!

E vae por ahi além o projecto, na ancia de arranjar dinheiro, não só para cobrir os gastos da Prefeitura, como para custear as despesas dos favores pessoaes encaixados no orçamento.

Os nossos edis sabem perfeitamente para quem legislam. O publico brasileiro, o mais resignado de todos, paga tranquillamente tudo, sem mesmo se julgar com o direito de espernear...

Os tempos mudam. Sómente os tempos, não; os homens tambem mudam. Veja-se, por exemplo, o que vae pelos dominios transformados do velho oligarcha riograndense.

Antigamente, ninguem lhe avantajava na prosapia. Os governos que vinham e os governos que saiam tinham attenções especiaes para com o dictador. Presurutavam-lhe a opinião, sondavam-lhe o animo a proposito de tudo quanto interessava á companhia amavel que governa a Republica.

Hoje, ninguem lhe dá ouvidos, ninguem liga grande apreço a esse prestigio que se esboroou entre os desastres dos golpes errados e das renovações frequentes.

Tem-se a prova disso na lufa-lufa que já se percebe na bancada governista dos pampas para a pesca de ministerios. Cada qual quer ser o primeiro nas preferencias do sr. Washington Luis.

O sr. Getulio deseja a pasta da Justiça, por ser a da politica; o sr. Vespucio volta-se de novo para Marte, por já ter vestido farda; o sr. João Simplicio cobiça uma sombra de arvore para somnecas innocentes no Ministerio da Agricultura; os srs. Collor e Nabuco disputam-se reciprocamente a direcção do Itamaraty, não se sabendo bem a quem sorrirá a fortuna nessa corrida duvidosa: se ao candidato á Academia se ao pesado cirurgião de Bagé em villegiatura pela diplomacia.

Nenhum delles mais confia na acção do Papa Verde como padrinho generoso de quem pleiteia ministerios...

O *leader* da maioria nos parlamentos livres e autonomos representa o pensamento vencedor de seus collegas. A sua funcção é caracteristicamente legislativa e corporiza a vontade soberana de seus collegas. As suas relações com o Executivo, tornam-no como que um traço de união entre a maioria e o presidente da Republica.

Entre nós, esse papel, genuinamente congressional, foi pouco a pouco sendo desvirtuado, chegando-se á situação extravagante do *leader* da maioria representar o pensamento do Executivo e não da corrente ou correntes que o elegeram para seu representante. E' *leader* do governo, ou melhor o seu procurador dentro da Camara em que foi eleito.

Ainda obedece essa escolha á formula da eleição pelos *leaders* de bancada, mas em verdade o que os *leaders* fazem não é uma eleição e sim a ratificação do convite anteriormente feito pelo presidente da Republica.

Não fosse o *leader* seu representante, e não interviria elle na escolha, como sempre aconteceu, escolhendo em geral pessoa de sua bancada e sua inteira confiança para representar o pensamento da maioria de uma das casas do Congresso.

Houvesse maior sinceridade, e não mais se denominaria o *leader* do governo de *leader* da maioria, nem se reuniriam os *leaders* da bancada para fazer uma eleição que realmente não fazem...

Das instrucções para o concurso de dactylographos da secretaria da Camara, que o "Diario do Congresso" publicou hontem, destacamos este trecho:

"A primeira prova de habilitação, versará sobre portuguez, francez, arithmetica, geographia e chorographia, e historia, especialmente do Brasil (artigo 137).

O exame de portuguez constará da correcção, pelos candidatos, de um trecho propositalmente errado, que lhes será distribuido na occasião, e de um dictado sem pontuação alguma, afim de que lhe dêm sentido."

Não ha nada mais acertado. Os dactylographos terão a incumbencia de copiar a literatura de muitos deputados. A elles, dar-se-á a responsabilidade da grammatica e do estylo dos srs. Elyseu Guilherme, Francisco Rocha, João Luiz, Atalliba Leonel, Oscar Loureiro, Marcolino de Barros, Francisco Peixoto, Bueno Brandão Filho, Garibaldi de Mello, Thomaz Accioly, José Alves, Carlos Pessôa, Rocha Cavalcanti, e outros. A lista seria numerosa. Não nos occorre assim, á memoria, de improvizo, o nome de todos os deputados. Na nossa qualidade de povo, só com muito esforço poderemos declinar esses cavalheiros que se dizem os nossos representantes.

Para passar a limpo o que elles escrevem, só se estando bastante pratico na correcção do que está errado e sem sentido...

O caso de serem entregues errados os autographos das emendas da Constituição á assignatura dos membros das duas casas do Congresso, fez correr, hontem, no Senado, um boato da maior gravidade: — ter sido enviado á sancção um projecto da Camara, regeitado por aquella casa!!!

Por grave de mais, relatamos o facto, chamando para elle a attenção do sr. Estacio Coimbra, porque o Senado está sem fiscalização. Entregue a direcção da sua secretaria ao sr. Mendonça Martins, ou a ninguem, é a mesma coisa.

O sr. Estacio Coimbra que apure.

O sultão de Marrocos, que se achava em visita á França por occasião do ultimo 14 de julho, offereceu ao presidente Doumergue um magnifico punhal de prata massiça cinzelada, á moda arabe.

Não sabemos qual foi a impressão do presidente da Republica franceza ao receber a valiosa dadiva de Moulay Youssef e se o chefe de Estado europeu viu nesse presente marroquino alguma significação symbolica.

Se a offerta fôsse feita por um japonez, com as tradições claras que existem a respeito do punhal e do seu uso no Japão para rasgar o ventre nos momentos difficeis da vida, a intenção do offertante seria limpida e não haveria nenhum receio de errar quanto á significação do mimo.

Mas o mesmo não succede com os habitos marroquinos, que são inteiramente diversos dos do Nippon.

Por esse lado o sr. Doumergue póde estar tranquillo: Moulay Youssef não deseja, está visto, que elle rasgue a sua pança burgueza em holocausto aos deuses, nem mesmo nas situações graves da politica. Não haverá, comtudo, outra significação menos aterradora, mas não menos previdente na offerta desse punhal arabe?

Dizem que o presidente da Republica franceza é superstícioso.

Afim de ajudar os futuros historiadores da época, narramos um pequeno episodio, occorrido na delegação do Tribunal de Contas, em Recife.

Sabendo do procedimento do funccionario Nestor Bentes, o respectivo chefe da delegação, Antonio Pinto de Araujo Corrêa, organisou um processo constante de diversas peças e veiu ao Rio, onde relatou ao presidente do Tribunal a situação em que se achava o referido Bentes. Nessa occasião fez entrega ao mesmo presidente de duas cartas firmadas por autoridades da Escola de Aprendizes Marinheiros e da Região Militar, com as firmas devidamente reconhecidas, fazendo declarações categoricas sobre propostas feitas pelo sr. Nestor Bentes, no sentido de encaminhar os papeis daquelles departamentos, mediante recompensas.

A solução que o presidente do Tribunal deu ao caso foi, porém, de causar estupefacção pelo imprevisto. Trancou as cartas, dispensou o sr. Nestor Bentes e, como este é altamente apadrinhado, pois é parente do governador do Pará, demittiu tambem o sr. Araujo Corrêa, por tel-o denunciado!

Contra o director do Lyceu de Campos estão sendo formuladas accusações que não pódem ficar sem a devida explicativa. Accumulando com este cargo as funcções de vigario da Cathedral, o serviço religioso, que não é pequeno, assoberba-o, ao que se diz, de modo que não ha como poder o reverendo prestar a attenção desejavel a um estabelecimento onde existem para mais de 300 alumnos e alumnas.

Ainda, faz poucos dias, por causa do augmento das taxas, deu-se tremenda algazarra. O secretario foi vaiado e diversos cursos não puderam funccionar. O professor de francez, intervindo energicamente, conseguiu prender os collegiaes em motim até á chegada do director. Este veiu, fez uma predica ligeira e deixou a todos em paz, sem a menor penalidade. Entretanto, com surpresa de muitos, dirigiu-se ao governo, queixando-se dos professores não terem dado aula...

O reverendo é censurado de não estar sempre no Lyceu, quando o logar de director deve ser exercido por quem só queira ser director e possa dedicar aos labores deste cargo toda a sua actividade. O padre invocará, a seu favor, o exemplo do sr. Rocha Vaz.

O Rio já gozou da fama de ser uma cidade limpa. Pela madrugada, o pessoal encarregado de lhe manter essa fama atirava-se ao trabalho de vasculhar as ruas, escoval-as e recolher os papeis sujos que eram como os destroços da batalha da vespera, na grande luta pela vida.

Os tempos, porém, passaram. A capital da Republica caiu no desamor dos dirigentes e, entregue a uma administração que reflecte a mentalidade daquelles, tudo está sendo descurado, como se houvesse justamente um esforço pelo descredito da perola da Guanabara.

O serviço de asseio urbano póde ser avaliado pelo que se dá agora com a avenida Rio Branco, que é a sala de visitas da capital. A's oito horas da manhã, quando já muito em movimento a população entra a cuidar dos seus affazeres, ainda se vêem pelos passeios da grande arteria e sobre o seu asphalto lodoso pela ausencia dos cuidados mais rigorosos que tinha, pedaços de jornal pisados e repisados e toda a sujeira do dia anterior, que raros *garys* vêm apanhar com as suas pás do tempo do onça e as suas carrocinhas primitivas...

E se isto occorre com a avenida Rio Branco, pobres das outras vias publicas, que não têm a sorte de merecer os mesmos carinhos do morro do Leme!...

Não ha nada peor que uma defesa mal feita... Com o intuito de mostrar que em Minas existe devéras instrucção publica, a Secretaria do Interior daquella unidade de nossa federação acaba de divulgar um trabalho, "A Vida Escolar" que vale bem como um formal desmentido a tudo quanto por ahi tem rosnado a imprensa amiga da Recebedoria mineira...

O exemplo do municipio de Curvello é typico. Com uma população de 69.426 habitantes, o numero de analphabetos em edade escolar (de 7 a 14 annos) é de 12.175. Destes, apenas 2.347 estão matriculados, o que prova que o Estado só proporciona ensino primario a 19% dos que estão em condições de recebel-o. A frequencia, como se sabe, é sempre menor que a matricula, precisamente 63,15% dos alumnos matriculados. Resulta, pois, que só a 13% da população escolar o governo ministra a devida instrucção. Como em Curvello os demais municipios seguem a mesma estrada.

Feitos os calculos a continuarem as coisas neste pé, Minas estará, dentro em pouco, com 87% de analphabetos! Eis ahi em que dá o seu decantado progresso em materia de ensino. Eis ahi a que ficam reduzidas as benemerencias do sr. Mello Vianna...

MIGUEL BRAGA — Callista; Quitanda, 79, sob., esq. Ouvidor. Teleph. Norte 5502. (4634)

No mundo politico

Impressões da Camara

No Palacio de Tiradentes, nestes dias de indolencia da maioria, que fica apathica como giboia ao sol, somente avulta o physico de philisteu do sr. Nabuco de Gouvêa. E o ex-diplomata de Montevidéo, nem mesmo quer lembrar-se mais da sua amizade com os mineiros. As suas inclinações são pelos paulistas.

※

Os intimos do pessedismo diplomata sussurram que a nossa diplomacia de esquecimento da obra de Rio Branco não pode prescindir da sua cooperação effectiva.

E, por isso é que o apontam como fatal diplomata brasileiro na Noruega. Aliás, esta suggestão, parece que partiu de amigos intimos seus, da propria bancada gaucha, que se querem ver livre de embaraços quanto á successão do "dr. Borges".

※

E' hoje que o sr. Castello pretende reunir os *leaders* da bancada, para acclamar o sr. Julio Prestes seu successor na *leaderança* da maioria, mesmo contra a sua vontade. Interessante é que muitos *leaders*, recebendo o telegramma circular do sr. Castello, perguntavam aos seus:

— E que papel representa nisto o sr. José Bonifacio? Não é elle, agora, o *leader* dos mineiros?

Interessante que o sr. Castello foi o unico que não se apercebeu desta situação, nem mesmo que já declarou, na recepção do salão de honra, que havia deixado o bastão da *leaderança*. Então, com que autoridade está dando estes passos?

※

...e do Senado...

O espectaculo estava annunciado para as 3 horas da tarde, no gabinete do Presidente. Como sempre acontece nos theatros, o panno só subiu depois da hora. A platéa estava cheia... Cheia, com a claque... Um tiro de magnesio marcou o começo da funcção.

※

Scena I. Sala elegantemente mobilada. Ao centro da parede, no fundo, uma mesa bem arrumada. Papeis. Tinteiro. Canetas. O sr. Estacio, entrando, sorri e senta-se. Incontinenti apparece um continuo depositando na mesa os autographos.

Estacio (em voz alta).

— Convido os srs. membros das mesas do Senado e da Camara a se acercarem da Mesa.

Arnolpho (baixinho, no ouvido do sr. Raul Sá):

— Arre que assim é *mesa* demais!...

※

Scena II. O sr. Estacio assigna o nome e levanta-se. Seguidamente fazem o mesmo os srs. Mendonça Martins, Pereira Lobo, Sylverio Nery, Affonso Camargo, Arnolpho Azevedo, Raul Sá, Ranulpho Bocayuva, Domingos Barbosa e Baptista Bittencourt. Cáe o panno!

※

Cá fóra os assistentes commentam o desempenho dos actores.

— Olha, o Estacio não veiu de frack, diz o sr. Antonio Massa. Um momento solenne como esse!

O sr. Domingos Barbosa, saindo do palco, põe-se a contar pilherias. O sr. Raul Sá reclama:

— Não brinque que o caso é serio!

O sr. Eloy de Souza suspira:

— Serissimo! Vocês acabaram de decapitar a Constituição de 24 de fevereiro.

— Decapitação que teve o seu voto...

E assim, entre risadas e pilherias, a revisão foi incorporada em definitivo, á nossa lei fundamental...

— Essa Republica é um carnaval!

※

A reunião dos "leaders"

Devem reunir-se hoje na Camara os *leaders* de bancada afim de escolherem o da maioria.

A reunião está marcada para as 2 horas da tarde. O sr. Vianna do Castello, que parte hoje á noite para Bello Horizonte, não só expediu telegrammas, insistindo pela presença, como a cada um dos *leaders* de viva vóz solicitou o grande favor de não faltar...

O sr. Julio Prestes não se decidiu, definitivamente, ainda. Mas é quasi certo que acabará acceitando. Caso, porém, resolva mesmo não querer, a *leaderança* para tapar o buraco, até 15 de Novembro, ficará como *leader* da maioria o sr. José Bonifacio.

※

O sr. Julio Prestes

Pelo nocturno de luxo, regressa hoje de São Paulo o sr. Julio Prestes, *leader* da bancada paulista.

※

Os mineiros partem

Os deputados mineiros começaram a seguir aos montes para Bello Horizonte. O nocturno, de hontem foi cheio.

Hoje á noite correrá um especial, e amanhã outro.

O Thesouro e a Recebedoria de Minas é que vão gemer..

※

A vaga da secretaria alagoana

Maceió, 3 — O jornal *A Republica*, dirigido pelo advogado Tancredo Gomes, que se publica em Pilar, levantou a candidatura do sr. Baptista Accioly, á futura senatoria por Alagôas, na vaga verificada pela terminação do mandato do sr. Euzebio de Andrade.

※

Para accommodar

A Commissão de Finanças da Camara, com a saida do sr. Castello, passou por uma curiosa transformação. Na qualidade de *leader* mineiro, o sr. José Bonifacio não podia ficar mais ali sem relatar um orçamento. O que lhe cabia era o da Agricultura. Entretanto, ultimamente não escondia o sr. José Bonifacio a sua prevenção contra o sr. Calmon. E para corrigir esta situação, antes de deixar aquella commissão, o sr. Castello determinou um *changes des dames*. O sr. Oliveira Botelho passou a relatar a Agricultura, emquanto se accommoda o sr. Bonifacio com a Viação.

※

A politica e o foot-ball

A Associação Athletica Suburbana resolveu não marcar jogos para amanhã, afim de não distrair os jogadores e facilitar o pleito municipal.

※

O deputado Paim Filho

Embarcou para o Rio Grande do Sul, a chamado do sr. Borges de Medeiros, o Deputado Paim Filho.

De que se arreceiará o donatario gaucho?

※

Foi reconhecido governador de Pernambuco o sr. Estacio

Realizou-se hontem, em Recife, a sessão solenne do Congresso estadual para o reconhecimento do sr. Estacio Coimbra no cargo de governador.

Approvado o parecer, depois de terem falado sobre elle dois oradores, foi o sr. Estacio proclamado.

※

O sr. Antonio Carlos

JUIZ DE FÓRA, 3 (A. A.) — O senador Antonio Carlos, seguirá amanhã, ao meio-dia, em trem especial para Barbacena.

※

O sr. Julio Prestes

Por um dos nocturnos de luxo paulista chegou hoje ao Rio o deputado Julio Prestes, *leader* da bancada paulista na Camara.

Uma alteração em favor da Allemanha, no pagamento dos addicionaes do plano Dawes

Berlim, 3 (U. P.) — O agente geral das Reparações, sr. Gilbert Parker, e o Ministerio das Finanças, concordaram em que a Allemanha pagará um total addicional de trezentos milhões de marcos ouro em doze prestações mensaes, em vez de quinhentos milhões, como está determinado no index de applicação do plano Dawes.

As ferrovias do Brasil

Quando algum estrangeiro culto, movido por justificavel curiosidade, nos pergunta, de improviso, em que se cifra afinal a falada politica brasileira de caminhos de ferro, a resposta que, em regra, lhe damos denuncia a confusão reinante no paiz em relação a um serio problema em que todas as creaturas razoaveis deviam estar de accordo.

Só ha um ponto em que as opiniões sensatas se harmonisam plenamente: é que, em materia de viação ferrea, o Brasil occupa um logar que pouco lhe recommenda a acção civilisadora neste continente. E não se nota, até mesmo, empenho sincero, onde é mister existir em vencer-se essa incomprehensão lamentavel da funcção do caminho de ferro em paizes extensos e desertos.

Procurando conciliar, muitas vezes, os interesses commerciaes de determinadas zonas do seu territorio com as necesidsdes de sua defesa militar, o Brasil constroe estradas de ferro deploraveis ao sabor desse duplo criterio. Quasi sempre o ponto de vista nacional é inteiramente sacrificado ás conveniencias dos traçados economicos e aos interesses propriamente regionaes.

Até aqui, o povo brasileiro não tem sabido ser energico na luta travada contra a distancia. Satisfaz-se com as suas estradas de bitola estreita e kilometragem reduzida e com o isolamento a que ainda está condemnada a maior parte da nação. Suas linhas de penetração nunca chegam ao ponto terminal. Ainda não se acha ligado o sul ao norte do paiz. Até hoje, o Rio não se communica por terra com a cidade de S. Salvador a antiga capital da colonia e hoje um dos centros commerciaes importantes da Republica. Na ausencia vergonhosa de vias terrestres, o Atlantico ainda guarda o privilegio de mediador unico entre o Brasil Septentrional e o Meridional.

Percebendo essa inercia, outras nações mais previdentes procuram incorporar ás respectivas economias a producção de zonas importantes do Rio Grande do Sul, Santa Catharina, Paraná e do sul de Matto Grosso. Não serve de estimulo ao patriotismo de nossa gente a multiplicação de feitorias estrangeiras em territorio nacional.

Entretanto, não seria difficil estabelecer-se ligação entre as costas do Brasil e a Bolivia e o Paraguay.

Uma estrada entre Paranaguá e Assumpção, nos termos em que justificou a sua conveniencia o deputado Lindolpho Pessôa, teria a vantagem da valorização do solo paranaense, desde Ponta Grossa até as margens do Paraná, através do esplendoroso planalto de Guarapuava, unida tambem ao beneficio da attracção para a nossa esphera de influencia de um paiz novo e cheio de possibilidades.

E, emquanto Santos e S. Francisco disputam a Paranaguá uma preferencia fundada na razão da curta distancia, a torrente do commercio paraguayo deriva integralmente para o estuario do Prata.

Fazendo-se assim estranho á acção geographica de tão necessario instrumento de mobilização dos homens e das riquezas, o Brasil espera, contente, talvez, do pouco que têm feito, dias melhores para o alongamento dos seus trinta mil e poucos kilometros em trafego.

Ora, é justamente nos "transportes directos á grande distancia, segundo Vidal de la Blache, que o caminho de ferro realiza sua superioridade e exerce o maximo de sua acção geographica".

E é facil de se comprehender isso na observação directa do que vae pelo mundo. A viação é um factor deciso de progresso.

"A obra de civilização que se desenvolve no seculo 19, no conceito de Hermann Wagner, teve a sua mais completa manifestação nas construcções ferroviarias. A humanidade atravessou as soleiras do seculo 19 trazendo comsigo 800.000 kilometros de ferrovias, o que representa uma extensão maior vinte vezes do que o equador; e, em 1910, já havia attingido a um milhão de kilometros quadrados".

Não basta só construir a estrada; é preciso saber conserval-a e administral-a attribuindo-lhe igualmente uma importancia social que quasi se desconhece no Brasil.

De facto, a ferrovia neste pedaço da America é o terror dos viajantes. Um comboio, entre nós, é um instrumento complexo de martyrios. Só S. Paulo póde gabar-se de ter estradas agradaveis aos forasteiros e aos nacionaes civilizados. A Central do Brasil ainda é supportavel, não obstante o perigo dos desastres. Não ha injustiça na inclusão entre as travessias toleraveis a que se faz na Estrada de Ferro do Paraná, entre Paranaguá e Curityba.

E' uma fortuna concedida aos paranaenses em parte minuscula, porquanto o trecho da mesma linha que vae da capital á cidade de Ponta Grossa não merece iguaes attenções.

Todavia, é um vestibulo de paraiso comparado com a rede da S. Paulo-Rio Grande, em toda a sua extensão.

E', na verdade, extranhavel que servindo a referida estrada de passagem obrigada entre os Estados fronteiriços do Sul e a capital do paiz seja, no que diz respeito do seu trafego e material, uma abominação que só encontra semelhança na Brasil Great Southern considerada por um turista inglez a peor estrada do mundo.

De Jaguaryahiva para o sul, a funcção daquella estrada é propriamente local. Seu leito em ziguezagues, desde Itararé ás margens do Uruguay, obedece á fórma imposta pelas difficuldades do terreno á antiga picada dos tropeiros que conduziam muares das campinas rio-grandenses ás feiras de Sorocaba.

O horario que ali existe serve apenas para indicar o dia da partida dos trens da tabella das estações iniciaes.

Pode-se bem imaginar o que seja uma viagem em vagões que nunca se varrem e onde, em dias chuvosos, patinham os passageiros em lodo nauseabundo como se estivessem fechados em pocilgas ambulantes, destinadas, por um mau fado, ao transporte de carne humana.

E, se ha estrada que mereça, pela situação especial das regiões que percorre, cuidado e fiscalização, é justamente a S. Paulo-Rio Grande.

Força é confessar que a União jamais lhe negou favores.

Transferiu-lhe o governo federal, em arrendamento, a Estrada do Paraná, a qual já accusa um deficit respeitavel no ultimo exercicio. Garantiu-lhe ainda a União os juros de seis por cento ouro sobre o capital de 9.916.450 libras sterlinas, embora as obras effectuadas, até á data do contracto, isto é, a 19 de Janeiro de 1916, fossem avaliadas em ..... 6.246.088 libras sterlinas.

Resando o contracto que essa differença de 3.270.371 libras sterlinas tivesse immediato emprego em construcção de quatro linhas e ramaes, "independentemente de qualquer accrescimo de responsabilidade da União", a mesma companhia não cumpriu essa obrigação. Para o pagamento da construcção do ramal de São José a Ourinhos creou-se uma taxa de dez por cento, que começou a vigorar no segundo semestre de 1924.

Ainda a 29 de outubro do anno passado, perdoou-lhe a União uma divida de 1.912:218$909, apurada na tomada de contas de 1924, por ter em consideração os serviços prestados ao governo naquelle anno, pela devedora, que, não satisfeita com isso, reclamou o pagamento dos mesmos ao Ministerio da Guerra, conforme consta de publicação official recente.

Nada, pois, justifica o abandono em que jaz essa filha pesadissima da União.

Alberto do Rego Lins

AS ACTIVIDADES DOS RUSSOS

Os Estados Unidos inundados de "estudantes" bolchevistas que fazem a propaganda por conta da Internacional

Riga, 3 ("Correio da Manhã") — Devidamente providos de documentos, e, o que é essencial, de recursos financeiros fornecidos pelo Commissariado da Educação, de Moscou, centenas de estudantes russos têm accorrido, nestas ultimas semanas, ao consulado americano desta cidade, afim de obterem o visto nos seus passaportes, o que os habilitará a entrar na America. Já muitos desses agitadores chegaram ao territorio norte-americano e os "universitarios" do Soviet estão fazendo assim o mesmo, todos, porém, occultando ás autoridades consulares dos Estados Unidos sua qualidade de enviados secretos do sovietismo.

A lei actual de immigração dos Estados Unidos contem clausulas que permittem a entrada no paiz de estudantes que busquem as escolas superiores americanas, e os bolchevistas estão aproveitando essa escapadela para insinuar os seus agentes pela America.

Os chamados "estudantes" são devidamente instruidos no sentido de formar clubs e sociedades de propaganda do sovietismo e de promover meios de prégar a necessidade do immediato reconhecimento do Soviet pelo governo de Washington.

Recentemente, a Internacional Communista realizou uma sessão especial para discutir os melhores meios de promover a agitação na America e decidiu reduzir o subsidio dos communistas que trabalham junto ás classes operarias e augmentar o dos que desenvolvem a propaganda entre as universidades e collegios, muitos dos quaes já contêm sociedades organizadas com o rotulo de instituições liberaes.

A Internacional acredita que muito maior progresso póde ser obtido entre os estudantes do que entre os trabalhadores, e planeja inundar os institutos de educação americanos de homens que possam incumbir-se de preparar os espiritos moços para os acontecimentos futuros.

Portugal no Brasil

Pelo telegrapho

A importação de trigo exotico

Lisbôa, 3 (U. P.) — O governo decretou a importação mensal de 12 milhões de kilos de trigo exotico, até á totalidade de 110 milhões.

D. Innocencio visita o patriarcha de Lisbôa

Lisbôa, 3 (U. P.) — D. Innocencio, bispo brasileiro, coadjuctor em Minas Geraes, que se acha actualmente aqui, visitou o cardeal patriarcha.

Fallecimentos

Lisbôa, 3 (U. P.) — Falleceram, em Elvas, a baroneza de Silvares, e no Porto o engenheiro italiano Victorio Fiorentini.

A representação portugueza no Congresso Meteorologico

Lisbôa, 3 (U. P.) — Partiu para a Suissa o sr. Carvalho Brandão, afim de representar Portugal no Congresso Meteorologico que se vae reunir em Genebra.

Pelo Correio

Noticias agricolas

MINHO

Amares — Este anno, o prejuizo nos vinhedos é consideravel, porque a casta dominante neste conselho — o vinhão — por motivo do frio e da chuva, na época da floração, não fecundou. Espera-se uma colheita ainda mais escassa do que a do ultimo anno.

Braga — As ultimas feiras foram concorridas. O preço dos cereaes, medida de 20 litros, foi o seguinte: milho branco e amarello, 10$00; centeio, 10$50; feijão branco e vermelho, 25$00; amarello, 11$00; moleiro, 11$00; miudo, 8$00.

TRAZ-OS-MONTES

Cerva — O calor, tão necessario para a agricultura, sempre chegou, embora um pouco tarde.

Os vinhedos foram immensamente devastados, devido ao grande frio que fez, improprio da occasião.

DOURO

Arouca — Os lavradores estão satisfeitos com o tempo, mais regular, dos ultimos dias. Os milharaes apresentam um bello aspecto. Pena é que o mildio e o oidio tanto tenham prejudicado a nascença do vinho que era esplendida. A producção da batata é muito satisfactoria.

S. Pedro do Alva (Penacova) — Nos ultimos dias tem feito um calor muito intenso. Se o tempo não refresca alguma coisa, a colheita de milho nesta região será diminuta, por ser a sua maior cultura em terras de sequeiro.

A colheita da batata de sequeiro é pouco abundante, sendo, além disso, miuda.

BEIRA ALTA

Villa Secca de Armamar — Continuamos sob a acção de uma forte estiagem, que muito tem prejudicado a agricultura.

Os batataes estão maduros, sem tempo, pelo que, já se está procedendo á sua desanraização.

Os milharaes, assim como os outros cereaes, estão inferiores aos do anno passado.

Os olivaes nada têm, devido a estarem atacados completamente e cobertos de escuro. Nos vinhedos ha muito desavinho, devendo a colheita ser muito reduzida.

Os salarios dos jornaleiros regulam entre 4$50 e 5$00 as manhãs, para os homens e de 2$00 para as manhãs, as mulheres.

BEIRA BAIXA

Salvaterra do Extremo (Idanha) — Os grandes calores da época presente estão prejudicando as culturas do milho e feijão, cujas colheitas muito promettem e outro tanto succede com as vinhas e olivaes, queixando-se todos os lavradores da pequena producção de todos os cereaes.

EXTREMADURA

Abrã (Santarem) — O presente anno agricola, segundo a opinião de todos, é pessimo.

As vinhas, ha cerca de dois mezes para cá, tem soffrido bastante, encontrando-se completamente doentes, desanimadores por este motivo. Os olivedos, riqueza principal destes sitios, promettem uma pessima colheita. Os trigos tambem se estragaram.

Dois portos (Torres Vedras) — Acabaram já as ceifas de trigo e a apanha da batata, que nesta região foi bastante escassa, devido ao pessimo anno agricola.

A do vinho não póde ser mais pequena, pois o maior numero de lavradores nem colherão metade do do anno transacto. O calor de domingo 12, ainda a fez mais pequena e se assim continuar deixará os lavradores na miseria, pois o maior numero delles já não quer nem póde fazer mais despezas, [illegible] uma grande crise nesta classe.

ALEMTEJO

Carvoeira (Villa Nova de Ourem) — A colheita vinicola será, este anno, muito pouco abundante, [illegible]. Ultimamente tem-se feito sentir nos ataques de oidio e o calor já tem produzido alguma queima.

Os batatas, a cuja colheita se está procedendo, produziram tambem muito pouco.

Loiro — Nesta região, a producção do milho de sequeiro, deve ser muito diminuta; mas, em compensação, a dos regadios deverá ser abundante.

O preço do milho, tem baixado [illegible] 10$00 cada alqueire (14 litros). O do vinho, colheita do anno passado, [illegible].

Ha dias, o proprietario de uma [illegible] 10$00 [illegible].

Os dados das vinhas, em geral é desolador. O vinho custa hoje [illegible] 20 litros.

NOTICIAS DE BRAGA

A posse da nova commissão administrativa do Conselho Municipal — [illegible] uma concorrencia invulgar em actos desta natureza, estando ali um grande numero de officiaes do exercito, medicos, capitalistas, commerciantes, funccionarios, etc., realizou-se a posse da nova commissão administrativa do municipio bracarense, a que preside o dr. Domingos Soares.

Lido o assignado o auto de posse, que lhe foi conferida pelo governador civil, este, num brilhante discurso, saudou os novos administradores do municipio, enaltecendo as suas qualidade de patriotismo, intelligencia e trabalho, de que muito tem a esperar esta cidade, terminando por agradecer ao povo de Braga a forma como o tem tratado, e appellando para o seu patriotismo para que auxiliem a obra de resurgimento nacional, que se está iniciando.

Saudou ainda o general Gomes da Costa, uma das mais brilhantes figuras do nosso exercito, explicando porque, apezar do seu valor, se tornou necessario o acto de força que o depoz. Saudou ainda o exercito e em especial as tropas do Minho, e a imprensa, a quem agradece a collaboração prestada, fechando o seu discurso com um viva á patria e á Republica.

Responde o dr. Domingos Soares, que agradece ao chefe do districto as elogiosas referencias feitas a nova commissão, e saudando tambem o general Gomes da Costa, o heroico militar que levantou as tropas do Minho, que iniciaram o movimento de salvação nacional, lendo em seguida um discurso em que expõe o que de mais urgente se torna fazer, destacando as obras do tribunal e promettendo todo o seu esforço para uma honesta e sã administração, esperando realizar o maior numero de melhoramentos que sejam possiveis, dentro das disponibilidades do municipio, terminando por agradecer a comparencia de todos os presentes. (Palmas).

Terminada a sessão de posse, effectuou-se a primeira reunião da commissão, para inicio dos trabalhos.

Os pelouros ficaram assim distribuidos:

Presidencia — secretaria, obras, pleitos e serviços municipalizados; matadouro e impostos, capitão Francisco Oliveira; intrucção, tenente Barros Lima; limpeza, hygiene e cadeia, capitão João Seueira; jardins e expostos, capitão Cypriano Martins; incendios e aguas, Egidio Guimarães, o cemiterio, Alberto Rodrigues Pinto.

As sessões ordinarias ficaram marcadas para todas as segundas-feiras, ás 3 horas.

Finda a sessão, os novos vereadores receberam os cumprimentos do pessoal dos diversos serviços municipaes.

Morte desastrosa duma creança —Em Ferreiros quando umas creanças brincavam no quintal da casa onde reside o 1º cabo da companhia de saude, sr. Arthur Bogas Ferreira, uma dellas vendo uma armadilha de fogo fez disparar o pistolão, cuja carga foi attingir o menor de 10 annos Manoel Gomes, filho do sr. José Gomes, ali morador, dando-lhe morte immediata.

A G. N. R. tomou conta do triste occorrencia que emocionou profundamente os moradores do sitio.

No Rio de Janeiro

Em prol das victimas da cidade de Horta

A directoria do Centro Portuguez Dr. Affonso Costa, em reunião ordinaria realizada em 2 do corrente, em face da grande desgraça occasionada pela terrivel catastrophe que acaba de devastar a ilha do Fayal, archipelago dos Açores e que já conta algumas centenas de victimas, além da destruição quasi total da capital da referida ilha a linda e pittoresca cidade de Horta; no intermedio [illegible], resolveu:

1º — Exarar em acta um voto de profundo pezar pelo triste acontecimento.

2º — Suspender durante o mez corrente as festas e bailes de anniversario [illegible].

3º — Abrir uma subscripção entre os seus associados tornando-a extensiva a todas as pessoas caridosas que queiram concorrer com o seu obolo para os sobreviventes do funesto terremoto.

Para esse fim mandou a directoria confeccionar listas especiaes que serão entregues aos associados e diversas pessoas, solicitando [illegible] importancias recebidas serão publicadas pelos jornaes, e remettidas ás victimas por intermedio do governo portuguez. A secretaria do Centro acha-se aberta todos os dias das 8 ás 10 horas da noite para attender aos associados que queiram concorrer para esta obra humanitaria.

Centro Musical da Colonia Portugueza

Em reunião de directoria realizada em 2 do corrente, foi deliberado suspender todas as aulas até o dia 16, bem como [illegible] motivo da terrivel catastrophe occorrida na ilha do Fayal (Açores).

A directoria vae enviar um telegramma de condolencias ao presidente da Republica portugueza por esse motivo. Promoverá opportunamente, um festival em beneficio das victimas.

Orfeão Portugal

Esta querida sociedade, fará realizar amanhã, nos seus majestosos salões da rua Visconde Rio Branco, uma encantadora vesperal dançante, das 3 ás 11 horas, dedicada aos seus innumeros associados e suas familias. Abrilhantará esta vesperal, uma excellente orchestra, que não dará treguas aos pares dançantes. Como sempre, nos bellos salões desta querida sociedade, [illegible].

[illegible] 11 do corrente, será realizada a grande [illegible] 1913", que promette ser brilhantissima, [illegible] sacrificios, [illegible] pois, os valorosos componentes [illegible] brilhante [illegible].

A Fraternidade Açoriana vae angariar donativos para as victimas do terremoto do Fayal — Subscrevendo dez contos de réis

A Sociedade Fraternidade Açoriana, por suggestão do seu secretario, sr. Antonio da Silva Azera, convo[illegible] cou para hontem á tarde, uma reunião, sob a presidencia do dr. Jorge Monjardino, com assistencia de toda a directoria, socios prestimosos e representantes da imprensa, para tomar conhecimento dos lamentaveis acontecimentos de que foi theatro a cidade de Horta, capital da ilha do Fayal, nos Açores, em consequencia do cyclone e terremoto que tantas victimas e prejuizos materiaes occasionou, resolvendo:

iniciar uma subscripção publica, em favor das victimas, subscrevendo-a quantia de 10:000$000;

promover uma grande reunião dos presidentes de todas as associações existentes nesta capital, com assistencia, das autoridades diplomaticas e consulares e da imprensa carioca e portugueza, para resolver o que mais convenha em beneficio da população daquella ilha, attingida tão cruelmente;

effectuar-se essa reunião no dia 8 do corrente, ás 8 1/2 horas da noite, no Gabinete Portuguez de Leitura, cedido pela respectiva directoria; e

constituir-se em reunião permanente para dar seguimento ao [illegible] riar auxilios e recursos para as victimas da grande hecatombe, que está despertando a compaixão de todos os povos civilizados.

Chegou a Lima o sr. Luther

Lima, Perú, 3 (U. P.) — Chegou aqui o ex-chanceller allemão, sr. Luther. A proposito da sua visita á America circulam nesta capital boatos de que elle se prende á realização de um grande programma de colonização, no qual a Allemanha projecta o estabelecimento de uma serie de colonias nas secções mais ricas e menos colonizadas do continente.

Alguns jornaes affirmam mesmo que o dr. Luther está negociando a compra do valle Chanchamayo no oriente peruano, que é actualmente propriedade da Igreja.

(5502)

A escriptura publica é essencial nos contratos de promessa de venda de immoveis

Reuniram-se hontem, as duas Camaras de Appellações civeis, afim de ser uniformizada a sua jurisprudencia relativamente ao contrato preliminar de compra e venda de immoveis de valor superior a conto de réis e que ultimamente se manifestaram de modo divergente, julgando a 2ª camara necessaria a escriptura publica, e de maneira contraria a 1ª camar. Debatida a questão pelos desembargadores Sá Pereira e Saraiva Junior, resolveu-se, por quatro votos, (Nabuco de Abreu, Saraiva Junior, Russell e Souza Gomes), contra dois, (Sá Pereira e Montenegro), que o instrumento publico é essencial nos contratos referidos.

A doutrina foi firmado, com o seguinte prejulgado:

7.812 — Appellante, Jacyntho Dedeardo Moreira Lalão; appellada, Cia. Brasileira Immobiliaria Pastoril. Suspensa como foi a decisão da 1ª camara, como consta da minuta ás Camaras Reunidas, deram provimento á appellação para julgar procedente a acção contra os votos dos desembargadores Sá Pereira e Montenegro.

DR. J. B. CANTO

Ex-assistente do prof. Gosset Pauchet, Paris, cirurgião da Assistencia Publica. Assistente da Faculdade de Medicina.

Cirurgia geral, com especialidade: appendice, estomago, vesicula biliar, molestias de senhoras, vias urinarias apparelhos em geral.

Consultas diariamente, das 3 ás 5 horas, á rua da Quitanda, 33. Tel. N. 7188. Resid. P. Botafogo, 336. Sul 3145. Consultas gratis na Policlinica de Botafogo, ás 3ªs, 5ªs e sabbados, 9 ás 10. (5243)

IMPRENSA CARIOCA

"A PAZ"

Começará a circular nesta capital, na proxima segunda-feira, mais um jornal diario, "A Paz". E' seu director o dr. José Ferrão de Gusmão Lima, lente de Direito Civil, e director-technico e proprietario o dr. Accacio Buarque de Gusmão, advogado e professor de latim do Collegio Pedro II. Já no dia 7, o novo jornal dará uma edição especial, commemorativa da data que se celebra.

SOCCORROS URGENTES

A Casa de Saude e Maternidade Dr. Pedro Ernesto acaba de organizar um modelar serviço de Soccorros Urgentes, pelos preços communs da Assistencia Publica. Chamados a qualquer hora pelo telephone Central 12. (4360)

O CLUB DOS BANDEIRANTES CARIOCA

A assembléa geral de hoje

Como já tivemos occasião de aqui noticiar, por varias vezes, o impulso que vae tendo a organização do Club dos Bandeirantes Cariocas, mais uma vez queremos registrar o esforço de um grupo de denodados automobilistas cariocas, empenhados vivamente no desenvolvimento do util sport e ao mesmo empo da abertura de vias de communicação por todo o Brasil.

Ha dias que se vem realizando sessões cotninuas de ensaio para a assembléa geral, que finalmente realizar-se-á, hoje, ás 5 horas da tarde, na séde provisoria, á rua Buenos Aires, 152, 3º andar.

E' digno de nota o saber-se que, na assembléa de hoje, quando ficará definitivamente fundado o Club dos Bandeirantes Cariocas, o numero de socios já sobe a 200, bello principio para emprehendimento tão util, que só vem colaborar, desinteressadamente, na grandeza e progresso do nosso paiz.

Prof. Renato Souza Lopes

Doenças internas — Raios X

Tratamento especial das doenças do apparelho digestivo, da nutrição (obesidade, magreza, diabetes) e nervosas. Trat. moderno pelos raios ultra-viole[illegible] José, 2ª

A Vida Social

NATALICIOS

Dr. Alvaro Goulart de Oliveira — Completa hoje, mais um anniversario, o dr. Alvaro Goulart de Oliveira, promotor publico desta capital.

O facto merece um registro especial em se tratando de um dos mais brilhantes membros da justiça do Districto Federal, pela sua intelligencia, cultura e integridade.

O anniversariante foi um companheiro que tivemos nesta casa, aqui deixando as melhores recordações, guardadas com carinho pelos seus antigos collegas e verdadeiros amigos.

A passagem de seu anniversario, neste dia, é motivo para que, seja mencionado com especial agrado. A's muitas felicitações que elle receberá hoje, juntamos as nossas.

— Faz annos hoje o sr. Arnaldo Pereira, nosso antigo collega de imprensa.

— Faz annos hoje o dr. Horacio Ribeiro da Silva, director gerente da Caixa Economica.

— E' muito justo que receba dos seus amigos e admiradores muitas felicitações.

— Faz annos hoje a senhorita Rita Huet Bacellar, gentil filha do sr. Augusto Huet Bacellar.

— Faz annos amanhã o sr. John Gregory Sobrinho, contador da firma Magalhães & Cia., nosso alto commercio.

— Passou hontem o natalicio do sr. Aristeu Cardoso, nosso estimado companheiro da secção graphica deste jornal, sendo por este motivo felicitado por todos os companheiros.

— Faz annos hoje d. Andrée Tassano, esposa do sr. Edanard Tassano, negociante nesta praça.

— Faz annos hoje o dr. Augusto Gustavo de Rezende, clinico nos suburbios, onde é estimadissimo pelo seu desprendimento e pelo zelo com que exerce a sua profissão.

— Faz annos hoje d. Eudoxia Coutinho Pinto, esposa do sr. Roberto Luiz Pinto, funccionario da Bibliotheca e mãe do do advogado dr. Jorgelino Pinto.

— A data de hoje marca o natalicio do dr. Camillo Ottati Junior, advogado e secretario do Collegio Aldridge.

— Faz annos hoje d. Violeta Mattos Barros de Azevedo, esposa do sr. Cornelio de Barros Azevedo, funccionario do Laboratorio Militar.

— Completa hoje mais um anniversario natalicio a sra. Maria Nazareth de Carvalho Rezende, esposa do sr. Sylvio de Paiva Rezende, socio da firma Paiva Rezende & Cia., desta praça.

NASCIMENTOS

O lar do sr. Octacilio Nunes, fiel pagador da Prefeitura, e de d. Marina Ramos Nunes, foi augmentado ante-hontem, com o nascimento de uma linda menina que recebeu o nome de Maria Helena.

— O dr. Edgard Ferreira, funccionario da Sub-Directoria de Rendas, e sua esposa, d. Valentina Ferreira, têm sido muito felicitados por motivo do nascimento de um robusto menino que receberá o nome de Edmundo.

CASAMENTOS

Realiza-se no dia 16 do corrente o consorcio da gentil senhorita Lavinia Schilling com o capitão aviador Bento Ribeiro. A noiva é filha de d. Lavinia de Abreu Schilling e do sr. Otto Schilling, socio da firma Luiz Hermanny. O noivo é filho do saudoso marechal Bento Ribeiro.

As cerimonias civil e religiosa serão effectuadas na residencia dos paes da noiva, á rua D. Marianna, 185. A cerimonia civil terá logar ás 11 horas e a religiosa ás 11 1|2 horas.

VIAJANTES

Vindo da cidade de Fortaleza pelo vapor "Campos Salles", acha-se nesta capital o coronel Francisco Alves Teixeira, figura de destaque no commercio daquella praça.

— Pelo "Campos Salles", chegou do Maranhão o sr. Antheto Ramalho, chefe da firma Ramalho Cruz & Cia., da praça de S. Luis.

FESTAS

O casal Alfredo Pouman proporcionará no proximo dia 7, ás pessoas de suas relações, uma festa que deve resultar encantadora e se realizará num ambiente de luxo e de conforto. E' que, commemorando a data anniversaria de madame Elisa Mesquita Pouman e o ingresso de seu netinho Luiz na communhão dos christãos, inaugura o seu palacete localizado na Praia de Botafogo n. 3604.

O programma obedecerá á seguinte ordem: ás 4 horas, baptismo na egreja da Candelaria; ás 8 horas, inauguração solenne da casa, sendo o acto religioso presidido pelo conego Mac Dowell; ás 9 horas concerto sob a direcção do professor Soares de Albergaria, e, ás 11 horas, baile, dirigido pelo professor Alfredo Silva.

FESTA DE CARIDADE

Realiza-se amanhã, á tarde, nos salões do Club de S. Christovão, o festival dansante promovido por um grupo de senhoras, em beneficio da egreja de S. Januario.

Os ingressos para essa festa, que promette revestir-se de brilhantismo, dado o cuidado com que tem sido preparado, encontram-se á venda na secretaria do Club.

— No dia 5 do corrente, á 1 hora, na Casa da Providencia, á rua Pereira da Silva n. 93, realiza-se um grande festival em beneficio ás obras daquelle estabelecimento. Figuram no programma interessantes comedias representadas pelas alumnas do collegio, havendo elegantes barraquinhas, onde serão expostos á venda delicados trabalhos, brinquedos, objectos religiosos, etc.

HOMENAGEM

Em reunião da assembléa geral do Centro dos Mercadores Livres, foi distinguido o dr. Ignacio Raposo com o diploma de presidente honorario, em virtude dos serviços prestados á mesma sociedade da qual é advogado.

CONFERENCIAS

Realiza-se hoje, ás 9 horas da noite, a penultima conferencia da série que o ministro Alberto Gertsch, plenipotenciario da Suissa, está realizando na Sociedade de Geographia.

Nessa palestra que, como as anteriores, será illustrada com projecções luminosas, s. ex. descreverá uma viagem aerea através da Suissa Oriental. Será publico o ingresso.

FALLECIMENTOS

D. Maria Tavares Pinheiro da Cunha — Enfermando ha dias gravemente na capital paulista, onde residia ha muitos annos, d. Maria Tavares Pinheiro da Cunha, viuva do sr. Antonio Pinheiro da Cunha e mãe do nosso querido companheiro na redacção desta folha, dr. Pinheiro da Cunha. A veneranda extincta, que vivia cercada da maior estima na sociedade paulista, pertencia á antiga e tradicional familia Tavares, da cidade fluminense de Campos. Além daquelle nosso companheiro, d. Maria Tavares Pinheiro da Cunha deixou os seguintes filhos: d. Antonia de Araujo Góes, casada com o dr. Alexandre de Góes, residente na Bahia, e o sr. Antonio Pinheiro da Cunha, commerciante aqui. São seus netos os drs. Alexandre de Góes Filho, Alcebiades de Góes, Aristoteles de Góes, Hamilton Pinheiro da Cunha, nosso correspondente em S. Paulo, Odette de Assis Ribeiro, Nilda Pinheiro Góes e dez bisnetos. O sepultamento da veneranda matrona será effectuado hoje, naquella capital, ás 10 horas da manhã.

— Na cidade Resplendor, Estado de Minas, falleceu o sr. José Gomes de Faria Durão, que exercia o logar de agente da estação daquelle nome, onde era geralmente estimado e considerado pelas suas excellentes qualidades.

Era casado com d. Sylvina Durão e desse consorcio deixou quatro filhos: Clarindo de Faria Durão, funccionario da Companhia Cervejaria Brahma: senhoritas Lygia, Celia e o sr. Backer Nilo.

— Em sua residencia á rua Lucidio Lago n. 25, Meyer, falleceu hontem, o capitalista coronel José Nunes Rodrigues, antigo negociante da nossa praça, onde sempre contou com numerosas amizades e grandes sympathias.

O extincto deixa viuva d. Luiza Candida Rodrigues e os seguintes filhos: dr. Luiz Nunes Rodrigues, funccionario da Saude Publica; senhorita Celeste Nunes, professora; José Nunes Rodrigues Junior, funccionario da Central do Brasil; Jacy Nunes, estudante e d. Adelina Nunes Pessôa, esposa do sr. Epitacio Monteiro Pessôa, advogado e funccionario do Tribunal de Contas.

MISSAS

Reza-se hoje, na egreja de S. José, ás 9 horas, missa de trigesimo dia, por alma do sr. José Ferreira Alves, mandada dizer por sua viuva.

— Realiza-se hoje, no altar-mór da egreja de S. Francisco de Paula, a missa de setimo dia mandada rezar pelo repouso da alma de d. Zulmira Pires de Barros, esposa do sr. Amador Pinheiro de Barros, do alto commercio desta praça, e mãe do dr. Aguinaldo Pinheiro de Barros, presidente do Brasil Kennel Club.

A missa, que será ás 8 1|2 horas da manhã, terá acompanhamento de orgão e a presença de toda a familia da saudosa extincta.

Corôas para enterros

A FLOR DE LIZ

O melhor trabalho em flôres naturaes. Lindas corbeilles, Bouquets para noivas. 175, Avenida Rio Branco. Tel. C. 5681.

Corôas para enterros — Corôas para enterros

Corôas para enterros (10.015)

OS ESTADOS UNIDOS E A CORTE INTERNACIONAL

Terminou a primeira parte da discussão geral das reservas

Genebra, 3 (U. P.) — A conferencia dos signatarios da convenção da Côrte de Haya encerrou a primeira discussão geral das reservas dos Estados Unidos á adhesão a esse tribunal.

O sr. Van Eysing, presidente da conferencia, resumindo a discussão, declarou que a unanime sympathia dos signatarios pelas reservas norte-americanas e o desejo de acceital-as foram demonstrados e que todos estão dispostos a conceder aos Estados Unidos não sómente egualdade, como ainda uma posição privilegiada na Côrte.

E' unanimemente reconhecido, disse o sr. Van Eysing, que a quinta reserva apenas tem por objectivo pedir egualdade, mas a sua redacção permittia uma interpretação mais vasta da applicação do artigo, que torna possivel a mais grave influencia sobre a organização constitucional e os direitos tanto da Côrte como da Liga das Nações.

O sr. Van Eysing expressou a sua satisfação pesoal pelo facto de que os Estados Unidos raramente exerceriam o seu direito de veto, mas disse que se tal direito fosse exercido, o Conselho da Liga poderia tambem recorrer á opinião de uma commissão de juristas, como tem acontecido até aqui, não sendo assim o direito de veto um sério obstaculo á adhesão americana.

Antes da suspensão da conferencia, o presidente declarou que os delegados haviam concordado na primeira discussão e que as quatro primeiras reservas e a metade da quinta são acceitaveis.

A commissão adiou os seus trabalhos, depois de nomear uma commissão para preparar um relatorio relativo á acceitação das reservas americanas e á maneira de notificar o governo de Washington sobre essa acceitação. A commissão deve apreesntar o seu parecer sobre uma conferencia de todos os signatarios da Convenção de Haya, antes do fim da actual Assembléa da Liga. Caberá a essa conferencia a segunda discussão das reservas.

O PROBLEMA DA IMMIGRAÇÃO PORTUGUEZA PARA O BRASIL

O grande incremento que teria com a inauguração de uma carreira de navegação nacional

Numa entrevista que ha dias o sr. Antonio Carlos deu ao *Seculo*, quando passou em Lisboa a caminho do Rio de Janeiro, affirmou que o serviço de immigração portugueza para o Brasil viria a ter um grande incremento, com o estabelecimento duma carreira portugueza que fizesse viagens methodicas para os portos brasileiros.

Affirmou ainda mais, que o Brasil não faz distincções entre portuguezes e brasileiros, tratando-os a todos com carinho, pugnando pelos interesses de ambos, e apreciando sobretudo a raça forte e viril de que os residentes no Brasil são justos representantes.

Estou completamente concorde com as affirmações feitas pelo sr. Antonio Carlos.

Uma carreira de navegação portugueza para o Brasil, uma carreira com os preços menos elevados do que são os dos luxuosissimos transportes francezes, inglezes, hollandezes e allemães, que habitualmente tocam no magnifico porto de Lisboa, levando sempre para o Brasil, a florescente Republica sul-americana, dezenas e dezenas de portuguezes das suas oito provincias, que para lá vão em procura da fortuna, que, muitas vezes não sabem procurar, uma carreira emfim, em que os nacionaes viajassem sobretudo com a bandeira portugueza a fluctuar na ré do navio, seria o sufficiente para que a immigração portugueza para o Brasil, augmentasse duma maneira assombrosa.

A immigração portugueza para os portos da America do Sul, tem sido desde longa data uma importante fonte de riqueza, para as companhias estrangeiras.

Na ultima conferencia do trafego transatlantico realizada em Berlim, alguem declarou que a unica coisa que dava lucro ás companhias de navegação que exploravam o serviço do norte da Europa para a America do Sul, era a immigração da Hespanha e de Portugal, o que deu em resultado as companhias repartirem entre si o bolo, negando o direito, para todos os effeitos sagrados de cada immigrante escolher o navio em que desejasse viajar.

Urgia portanto em face desta insinuação mercantil, criar ao mais breve espaço de tempo possivel uma carreira de navegação portugueza para os portos da America do Sul; no entanto, escusado era de principio, o empregar-se vapores de grande tonelagem para garantir uma linha semanal de paquetes de 10.000 toneladas não precisariamos de nacionalizar a nossa immigração, mas, para talvez facilitar mais tarde o emprego de grandes transatlanticos, bastaria possivelmente de inicio estabelecer uma linha quinzenal, com vapores de 8.000 toneladas para o sul do Brasil, e outra mensal para o Amazonas com navios de 5.000 toneladas, carreiras que podiam ser inauguradas em navios de pequenas tonelagem, até que a companhia concessionaria obtivesse as unidades adequadas para ambas as linhas, isto é, vapores de tonelagem — 10.000.

Vae ser aberto um concurso entre as companhias, afim de se prover esta falta.

Dentre muitas, tres ha que reunem condições para estabelecer as duas linhas — sul e norte do Brasil.

Torna-se indispensavel que, á companhia ou companhias que tomem conta dessas carreiras, o governo portuguez lhes dê um subsidio pecuniario de 4.000 libras, quantia nunca inferior, para a viagem: de Lisboa a Santos, e de 2.000 libras, Lisboa-Manáos.

Este subsidio concorreria bastante não só para o augmento da escala de immigração, mas tambem para solidez e continuidade de exploração da companhia, nos seus fins patrioticos.

De Genova ao Brasil em 3ª classe, onde geralmente viaja o immigrante portuguez, o custo da mesma é de 12 libras; ora, uma companhia portugueza, sem grande prejuizo para ella, poderia muito bem levar menos 3 ou 5 libras por um bilhete de 3ª classe, do que levam actualmente as companhias estrangeiras, que cobram hoje por uma passagem de 3ª classe, 18 e 20 libras.

O preço da passagem de Lisboa para o Rio de Janeiro em qualquer transatlantico estrangeiro, é sempre qualquer coisa que faz pensar maduramente o nosso provinciano; uma passagem equivale a uma fortuna, que lhe levou mezes e mezes a ajuntar.

Além do auxilio que lhes seria dado pelo Estado, outro sem duvida viriam a encontrar as companhias de navegação nas carreiras que emprehendessem para o Brasil; a exploração intelligente de transportes de mercadorias do Brasil para Portugal e vice-versa, em navios que ao mesmo tempo poderiam fazer a conducção de passageiros.

Tanto em Portugal, como na Republica nossa irmã, ha um enthusiasmo enorme pela inauguração da carreira de navegação, e no Brasil a prova está em a colonia portugueza preferir viajar em navios nossos, no facto da população nacional do Rio de Janeiro ter enchido por completo as camaras dos paquetes *Tráz-os-Montes* e do *Porto*, nas viagens que aquelles vapores ali fizeram.

O porto de Lisboa com as reformas que lhe querem introduzir, tornar-se-á dentro em pouco, um dos primeiros da Europa; o Arsenal será construido na margem sul do Tejo, e ao longo de um caes novo que se pensa em construir, abrir-se-á uma ampla e grande avenida marginal.

Ora estes factos, a inauguração das carreiras para o Brasil e ainda a hypothese de as passagens serem mais baratas 3 ou 5 libras do que nos transportes estrangeiros, levará sem duvida a que todo o immigrante hespanhol prefira o porto de Lisboa a outro qualquer, em especial ao de Vigo.

Uma carreira de navegação para o Brasil, seria pois uma coisa interessante, e que não está longe de em breve se tornar um facto.

Claro que de principio não se poderia pensar em ter navios como tem os francezes, inglezes, hollandezes e allemães.

Navios com uma terceira classe aperfeiçoada para uso dos muitos immigrantes portuguezas que prefiririam os nossos barcos, por serem mais baratos e por serem portuguezes.

Armando Borges d'Aguiar

Os passageiros de 1ª classe não deixariam de fazer a travessia em dez dias, a bordo dos grandes transatlanticos, navios estes que custam muito dinheiro e que só á custa de subsidios majestosos dos respectivos governos se conseguem manter.

E sem duvida alguma que immediatamente o commercio brasileiro poderia abrir com mais vantagem para Portugal as suas vastas portas.

O vinho portuguez, que actualmente no Brasil soffre a funesta concorrencia do vinho hespanhol e italiano, veria certamente com a inauguração duma carreira de navegação, a escala da importação subir rapidamente.

E' pois este um problema que pela sua simplicidade, merece a immediata resolução e o governo que o levar a effeito é credor da sympathia e admiração de todos aquelles que, em terras de além mar, trabalham honradamente com os olhos e com a alma postos na patria distante.

Lisboa, 7 de agosto de 1926.

ARMANDO BORGES D'AGUIAR

Dr. Bastos de Avila

CLINICA MEDICA

das 4 ás 6 horas da tarde—Rua 7 de [illegible] diathermia e electricidade. R. São Setembro [illegible] 231, sob. (638).

DUAS CORRENTES QUE SE DEGLADIAM

O partido laborista vae contrariar ás manobras do communista

(*Especial para o "Correio da Manhã"*)

LONDRES, agosto de 1926.— O Partido Laborista, tendo banido do seu corpo aquelles que soletravam pelo credo communista, mostra-se actualmente disposto a

O sr. Thomas, um dos leaders trabalhistas inglezes

iniciar uma forte campanha contra todas as manobras do Partido Communista.

Uma destas manobras consiste em uma "penetração pacifica" feita pelos elementos communistas.

As organizações politicas e industriaes do movimento laborista foram avisadas pelo Serviço de Imprensa Laborista, afim de se acautelarem contra as manobras dos elementos communistas, os quaes procuram por todos os modos controlar a actividade das uniões trabalhistas, com falsas promessas e com programmas miraculosos.

"O Partido Communista", declarou o orgão laborista, "se encontra actualmente em uma situação de inferioridade, mas está envidando todos os esforços no sentido de occupar o logar do Partido Laborista. Além dos celebres "nucleos" communistas, de que se tem falado ha alguns annos, existe actualmente um novo movimento constituido pela formação de "fracções" nas fileiras das organizações trabalhistas."

O mesmo jornal informa o publico inglez, principalmente o publico trabalhista, de que tanto os "nucleos" como as "fracções" são compostos de communistas, que se tornaram membros de organizações trabalhistas, com o proposito occulto de minar-lhes a estructura actual, afim de servirem ellas aos seus designios.

Só assim é que poderão espalhar de uma maneira conveniente e proficua a doutrina communista.

"O movimento esquerdista, em que se encontra empenhado o Partido Communista", ou uma parte do mesmo, naturalmente com outro titulo, menos aggressivo. Mas os seus propositos serão claramente os mesmos: explorar se não provocar as dissensões internas, tanto no seio dos outros partidos como no seio da nação. Dividir e penetrar no movimento laborista afim de dominal-o e controlal-o — não com propositos estabelecidos na Constituição do Partido Laborista, mas com proposito manifestamente subversivos."

Quando o partido laborista se vê na contingencia de fazer taes declarações, é porque a propaganda communista o está ameaçando muito de perto.

Instrucções impressas, que acabam de ser enviadas ás "fracções" e aos "nucleos", nas officinas e fabricas, por organizações communistas, são citadas pela publicação trabalhista, como provas incontestaveis de que o Partido Laborista e as uniões trabalhistas estão defrontando um grave perigo, contra o qual deverão constituir uma frente unica.

Pelo menos, cêrca de 12 membros do actual Partido Laborista são indicados como tendo relações muito estreitas com elementos de influencia communista, mas a ultima conferencia nacional do Partido Laborista trancou definitivamente as portas aos "vermelhos", porque tinham se recusado a abrir mão da propaganda que estavam fazendo em todo o paiz.

O programma da Extrema Esquerda, officialmente adoptado pelos communistas, e os quaes desejam vêr adoptado pelo Partido Trabalhista, trata da abolição da Monarchia e da Camara dos Lords, e o estabelecimento de uma "Republica Democrata", a nacionalização das terras, das minas, das estradas de ferro, dos navios e de todas as industrias manufactureiras.

O que o "Asturias" trouxe para o Rio e o que conduz para o Prata

Deixou, hontem á noite, o porto desta capital, com destino a Montevidéo e Buenos Aires, escalando primeiro em Santos, o transatlantico "Asturias", chegado de Southampton e escalas pelos portos de costume.

A unidade mercante britannica trouxe para o Rio, entre outros passageiros, os srs.: Alex Bunzer Grieg, consul da Noruega no Rio; Arnaldo Guimarães, addido de consulado; Prudente de Moraes e Gilberto Amado, deputados brasileiros que tomaram parte no Congresso Interparlamentar reunido na capital ingleza e Lafayette Carvalho e Silva, conselheiro da embaixada brasileira em Portugal.

O "Asturias" conduz avultado numero de passageiros em transito, notando-se entre elles os jornalistas argentinos Manoel Campanella e Marcelo Peacon Del Sar, o profissional argentino de golf Andre Pers, o jornalista ingez Aexander William e o engenheiro inglez J. C. Walter, constructor do porto do Rio de Janeiro.

Clinica de Vias Urinarias

Tratamento pelos mais recentes processos. Modernos methodos seguros e efficazes de diagnosticos e therapeutica. Urethroscopias anterior e posterior, Cystoscopias. — Cura radical da gota militar, cystites, prostatites, orchites, hydrocele, tumores, impotencia gental, etc.

DR. RODOLPHO JOSETTI

Ex-director do Dispensario Central de Prophylaxia das Doenças Venereas, (Saude Publica). Longa pratica dos hospitaes da Allemanha — Rua 13 de Maio n. 36. Diariamente das 4 ás 7 horas. Telephone 1.000, Central. (943)

Bello Horizonte ligada a Pedro Leopoldo por uma estrada de automoveis

Bello Horizonte, 3 (Do correspondente) — Realizou-se hontem a inauguração do Grupo Escolar Pedro II, a obra mais attrahente que existe nesta capital em estylo colonial. Tambem hontem se inaugurou a estrada de automoveis ligando esta capital á cidade de Pedro Leopoldo, cuja construcção foi dirigida pelo engenheiro Pinheiro Filho. Ainda hontem foi inaugurado o Instituto S. Raphael, destinado aos cégos.

Hoje foi inaugurada a Escola de Regeneração junto ao Hôrto Florestal, construcção do engenheiro Octaviano Lapeitosa. Essa escola é destinada á reclusão de menores delinquentes, aos quaes será ministrado ensino primario e profissional.

Cl. creanças, Heliotherapia

DR. MASSILON SABOIA

com prat. hosp. Europa e N. America, 52, Russell. B. M. 1603. Cons. 3 hs. (A. 20894)

A TERRA CONTINÚA A TREMER

Em La Plata registram-se quatro abalos

Buenos Aires, 3 (U. P.) — O Observatorio Astronomico de La Plata registrou, nas ultimas 48 horas, quatro tremores de terra cujo epicentro se verificou a 9.550 kilometros.

HANSEATICA PILSEM E CASCATINHA

São incontestavelmente as melhores cervejas

ALMA CABOCLA

(THE VANISHING RACE)
A consagração maxima de RICHARD DIX e LOIS WILSON
Uma affirmativa exhuberante co valôr nunca desmentido da PARAMOUNT!
A ser estreado **na proxima segunda-feira** no **CAPITOLIO**
Um film de grande espectaculo!
A epopéa de uma raça que vae desapparecendo!

Paramount Pictures

PODE UMA MULHER BRANCA, JOVEN E LINDA, APAIXONAR-SE POR UM INDIGENA AUTHENTICO?!
A morte na ponta de cada sétta — assim o decretara a ALMA CABOCLA!
A evolução da raça indigena, das éras primitivas, aos dias actuaes de civilisação e progresso absolutos!

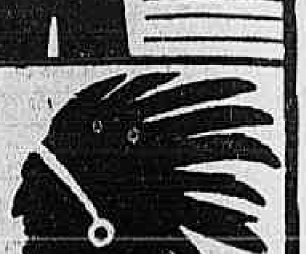

Annibal.

ALMA CABOCLA

CONSELHO MUNICIPAL

O sr. Méga apresentou um projecto reformando o ensino profissional carioca

Funccionou hontem o Conselho Municipal para realizar mais umas das suas sessões, em que quasi nada apparece digno de menção ou de interesse publico.

Sessões sem valor, na opinião do sr. H. Lagden que as preside e que já vae se sentindo cansado de ouvir muita "palavragem" sem o menor resultado.

A de hontem, então, foi no começo de uma insipidez... mas no terminar!...

Depois da approvação da acta e da leitura do expediente, que foi despachado, o sr. Pio Dutra apresentou duas indicações: uma pedindo providencias do prefeito afim de ser abastecida dagua a rua Firmino Gameleira, em Irajá e outra no sentido de ser reparado o calçamento da rua Marquez de São Vicente, na Gavea; indicando em seguida o sr. Nelson Cardoso que por intermedio da Mesa o Conselho Municipal solicitasse do ministro da Viação, providencias no sentido de ser illuminada a rua Eulina, no Meyer, considerando urgente e indispensavel esse melhoramento.

O sr. Lourenço Mega apresentou, por sua vez, um projecto longo, constante de 30 artigos, suggerindo a reforma do ensino profissional carioca, do qual destacamos o seguinte:

Diz o artigo 3º do projecto que são fins do ensino profissional: a) augmentar o valor e a habilidade manuaes e b) desenvolver e melhorar a producção; o artigo 4º, paragrapho 1º, que terão typo industrial, para o sexo masculino, as escolas Souza Aguiar, Alvaro Baptista, Visconde de Cayrú e Instituto João Alfredo, e typo agro-industrial o Instituto Visconde de Mauá, o artigo 15 que annexos aos estabelecimentos masculinos poderá funccionar "curso preliminar" para preparação dos candidatos ao "curso profissional"; o artigo 18, que todos esses estabelecimentos funccionarão diariamente, excepto quintas-feiras, domingos e feriados, das 8 horas da manhã ás 4 da tarde; o artigo 21, que para garantir a frequencia escolar, cada estabelecimento, masculino ou feminino, promoverá um salario ou diaria aos alumnos, excluidos os do "curso preliminar", o qual será dado proporcionalmente ao trabalho realizado de cada um; o artigo 21, ainda, paragrapho 2º, que para auxilio a este salario, a Prefeitura deverá fazer encommendas de objectos de que careça aos ditos estabelecimentos, desde que possam ser confeccionados nas respectivas officinas; os artigos 23 e 24, que a Escola de Aperfeiçoamento e o Instituto Ferreira Vianna sejam remodelados, sem onus para a Municipalidade; o artigo 29, que as officinas que hoje em dia não tenham mais expressão industrial, como as das secções "couro" e "palha", "vime" e "bambú", poderão ser extinctas a criterio do prefeito, resalvados, porém, os direitos dos mestres e contra-mestres."

No expediente falou o sr. Vieira de Moura que protestou contra a alluvião de indicações que têm apparecido no Conselho, "todas contraproducentes, bajuladores, de conchavos de politicalho suburbano, fitas eleitoraes, inocuas e imbecis".

Passou depois a uma serie de insultos aos seus collegas, principalmente ao sr. Nelson Cardoso, encerrando pelo termo da pilheria, conseguindo manter os presentes em constante hilaridade... até esgotar a hora.

E foi para esse bello effeito que esteve reunido hontem o Legislativo da cidade!

A ordem do dia deixou de ser votada por falta de numero.

A presidencia annunciou ao encerrar os trabalhos que deverá entrar na ordem do dia da proxima segunda-feira o projecto que autoriza a reforma do regimento interno do Conselho Municipal. Esse novo regimento está dividido em quatro partes: a primeira trata da organização do Conselho; a segunda, do Conselho já organizado, em funcções; a terceira, da secretaria, e a quarta, de disposições. O ponto mais importante desse regimento é o capitulo sobre orçamentos, fixando prazo para discussão, para evitar a balburdia que quasi sempre se verifica á ultima hora.

Como, na forma do costume, não haverá sessão hoje, a commissão encarregada da reorganização do montepio municipal pretende reunir-se ás 2 horas. E' constituida dos intendentes srs. Salles Filho, relator; Pacheco de Faria, Mario Crespo, Nelson Cardoso e Mario Barbosa.

PARA O BANHO
SABONETE MEDICINAL
OLIVAN
NUMEROS DOS PERFUMES
1. 2. 3.
(5791)

Exonerações e nomeações na Marinha

O ministro da Marinha assignou, hontem os seguintes actos: exonerando o capitão tenente Olympio Augusto Monteiro, do cargo de chefe de machinas do contra-torpedeiro "Paraná"; exonerando o capitão Aporelly Vieira Cortez, do cargo de commandante do aviso-pharoleiro Lahmare; nomeando o capitão de fragata, commissario, Felisberto Domingos Lopes Junior, para servir na Directoria de Fazenda; nomeando o capitão tenente Alvaro Barcellos Sobral para o cargo de commandante do aviso-pharoleiro Lahmare, e capitão tenente Oscar Rodrigues para o cargo de chefe das machinas do contra-torpedeiro "Paraná".

A FARRA FOI INTERROMPIDA

Os malandros foram para o xadrez, mas o "chauffeur" não recebeu o cobre

Sempre qu os dois malandros promovem uma farra, surge logo numa das delegacias suburbanas um lesado a apresentar queixas contra os mesmos. São dois empregados dos Telegraphos, os quaes, como geralmente acontece com os empregados publicos, isto é, com os de categorias humildes, estão sempre sem dinheiro, por isso que o ordenado mal chega para as primeiras necessidades.

Combinada, para hontem, mais uma farra, que deveria ser de automovel, furtaram o auto de praça n. 8192, que era dirigido pelo chauffeur Santiago Ribeiro do Nascimento.

Faziam, então, o *footing* pelas ruas suburbanas, quando delles desconfiou o chauffeur.

O relogio marcava já 30$000. Não estariam mal intencionados aquelles dois passageiros?

Assim pensando, Nascimento procurou passar pela rua em que fica a séde da policia do 20º districto. Parou á porta da delegacia. Chamou uma praça e pediu que esta vigiasse os passageiros, enquanto ia narrar á autoridade as suas insuspeitas.

O commissario de serviço mandou vir á sua presença os homens. Mandou revistal-os. Não traziam nos bolsos um só real!

Nascimento tinha razão, mas não recebeu dinheiro. Os dois malandros foram recolhidos ao xadrez. São elles: Armando Fausto Sylvio e Alfredo Silva, residentes, respectivamente, ás ruas Manoel Victorino n. 136 e Marmocchi n. 180, esta ultima em Honorio Gurgel.

SYPHILIS E RHEUMATISMO
DOENÇAS DO SANGUE
TAYUYA
OLIVEIRA JUNIOR
(5790)

E' subsistente a penhora

O juiz da 1ª vara civel julgou subsistente a penhora, na acção executiva movida por d. Maria da Natividade Sampaio contra Ricardo Luiz Quartim de Moura, para cobrança da quantia de 36 contos, garantida pela hypotheca do predio 33 no Leblon, rua Del Vecchio.

Dia 9 de Setembro de 1926

LOTERIA DE MINAS

Unica, no Brasil, que distribue 80°|. em premios

1.000:000$000

Inteiros 280$
Meio 140$
Vigesimo 14$

Jogam apenas 10 milhares

(5551)

PARA PAGAMENTO A VARIOS OFFICIAES DO EXERCITO

Só mediante autorização do Congresso, poderão ser pagos

Devolvendo ao da Guerra os processos relativos ao pagamento reclamados de differenças de vencimentos que deixaram de receber o marechal graduado reformado Carlos Augusto de Campos, general de divisão graduado reformado Arminio Pereira, coronel reformado Oscar Cavalcante Capistrano, general de brigada Alfredo José Abrantes, major reformado Albino Solon Ribeiro, marechal graduado reformado Olympio Agobar de Oliveira, general reformado Tito Livio Lucio de Oliveira Ramos, general reformado Candido Borges Castello Branco, general reformado Gustavo dos Santos Sarahyba, tenente-coronel reformado Antenor Ilha Elijalde, marechal reformado Roberto Trompowsky Leitão de Almeida e coronel reformado Arthur Lauro da Motta, o ministro da Fazenda declarou que os pagamentos de que se trata não poderão ser liquidados por exercicios findos e sim á conta de credito especial a abrir mediante autorisação do Congresso Nacional.

50:000$000

O bilhete nº 66.013 premiado com 50:000$000 na loteria do Estado do Rio extrahida hontem foi vendido na Capital.

(5811)

Dizendo ser o que não era e promettendo fazer o que não podia, desviou uma menor

Muitas vezes, as noticias colhidas na propria policia levam a exageradas informações. Foi o que se deu com a nossa reportagem, relatando um caso que se registrou na casa á rua de Santo Amaro n. 4, 1º andar. Hoje, dadas informações de boa fonte, podemos esclarecer que alli reside uma laboriosa familia estrangeira, gente de proprio respeito. Desse modo, a informação que nos deram sobre o caso do sr. Gabriel Polli fica convenientemente rectificada e restabelecida a verdade.

Cine Boulevard
TEL. V. 124
HOJE — Programma Paramount e Serrador — COBRA, 7 actos por Rodolpho Valentino — FASCINAÇÃO, 8 actos por Mae Murray. Amanhã: Grandiosa Matinée ás 2 horas. 2ª feira: A SOBERBA, por Gloria Swanson — O PRINCIPE INCOGNITO, por Richard Barthelmess. (A. 21707)

O RAID CAMPOS-RIO

Campos, 3 (Do correspondente) — O raid automobilistico de Campos ao Rio foi iniciado, hontem, á 1 hora da tarde.

Devido aos pessimos caminhos e estarem alagados, por culpa do prefeito, os raidmens só hoje, ás 10 horas e meia da manhã chegaram a Juriry, onde almoçaram, seguindo ao meio dia, com destino a Quissaman, onde pensam pernoitar.

Uma agencia do Correio Geral que mudou de nome

O director geral dos Correios no intuito de simplificar a denominação das agencias resolveu que a agencia postal de S. Miguel da Bahia da Traição, no Estado da Parahyba, passe a denominar-se Bahia da Traição.

Um convenio telegraphico com o Paraguay

O ministro da Viação autorizou ao director geral dos Telegraphos a elaborar o projecto de convenio telegraphico com o Paraguay.

O primeira fabrica de filó installada no Estado do Rio pede isenção de direitos

Tendo a primeira fabrica Brasileira de Filó (S. A.) requerido ao governo do Estado do Rio, isenção do imposto pelo prazo de cinco annos, na forma do art. 8º da lei n. 1.996, de 16 de novembro de 1925, para a sua fabrica de filó, situada na estrada D. Sebastiana na cidade de Friburgo, o director da Receita do referido Estado, convida a todos interessados, a quem tal concessão, attribuida á primeira fabrica da mencionada industria installada no Estado, possa, porventura, prejudicar os seus direitos, a apresentarem suas reclamações dentro do prazo de 15 dias em requerimento dirigido á directoria.

Para pagamento a diversos empregados da Central do Brasil

O ministro da Viação remetteu ao Tribunal de Contas, para pagamento as differenças de vencimentos a que têm direito os empregados da Estrada de Ferro Central do Brasil: Manuel de Almeida Castro, Candido Bernardino dos Santos, Manuel da Silva, Constantino Martins, Francisco Guimarães, Antonio Nogueira, Ataliba Soares Horta, Affonso dos Santos, Antonio Quintino do Nascimento, José Antonio da Rosa, Joaquim Botelho, Julio Gomes de Assumpção, Antonio Dias, Florencio Mendes e Francisco Manuel de Araujo.

A Escola de Policia Arnaldo Tavares tem novo director

Tendo o dr. Faria Junior solicitado ao chefe de policia do Estado do Rio a sua dispensa do cargo de director da Escola de Policia Arnaldo Tavares, o sr. Oscar Fontenelle, concedendo-a pelos motivos apresentados, determinou que se expedisse uma portaroa elogiando e agradecendo ao dr. Faria Junior os serviços prestados á referida Escola e designando, para substituil-o nesse cargo, o dr. Haroldo Costa Rodrigues, que ali serve como professor.

Um capitalista uruguayo morto a martello

Uruguayana, 3 (A. A.) — Os jornaes locaes annunciam que foi assassinado em Santa Rosa, Uruguay, o capitalista Estevam Juan Chiglione, que foi encontrado com a cabeça martellada.

THEATRO PHENIX
HOJE | Ás 8 e 10 horas | HOJE
O maior exito obtido na temporada, a revista féerie
EL GRAN BAJÁ
QUE HONTEM CONQUISTOU O APPLAUSO GERAL DO PUBLICO TENDO QUASI TODOS OS SEUS NUMEROS BIZADOS TAL A SUA BELLEZA E HUMORISMO PELA
Companhia Argentina de Revistas
Amanhã: — Grandiosa e especial matinée ás 3 horas da tarde.
(A. 21698)

CINE MEYER
HOJE — UM FILM ESCOLHIDO — HOJE
O leque de Lady Margarida
Em 8 soberbas e luxuosissimas partes, com os seguintes artistas: IRENE RICH, RONALD COLMAN, MAY MAC AVOY e BERT LYTELL.
IRMÃOS PELO QUEIXO
Excellente comedia em duas partes com SHAN LAURELL
O MUNDO EM FO'CO, com as ultimas novidades mundiaes
Segunda-feira: **Quinta Avenida**
Luxuosa super-producção, em 7 bellissimas partes, com MARGUERITTE DE LA MOTTE.
Collisão de féras
Super-producção em 7 emocionantes partes, com o cachorro sabio RIN-TIN-TIN. (5829)

CINEMA ATLANTICO
Rua Copacabana, 580 — EMPREZA L. S. RIBEIRO — Tel. Ip. 1521
HOJE — SABBADO 4 DE SETEMBRO — HOJE
O Fructo de uma tragedia
Emocionante drama em 6 actos com JACQUELINE LOGAN
Demonio Guerreador
Drama em 5 actos de arrojadas aventuras com o querido artista RICHARD TALMADGE (o rei do salto).
ACTUALIDADES DA FOX com as ultimas noticias mundiaes
NAMORADOS EM FERIAS, comedia em 2 partes FOX
No Palco: A's 9 horas BAPTISTA JUNIOR COM SEU NOVO REPERTORIO
Amanhã: Matinée, ás 21 horas.
(A. 21714)

PAPEIS PINTADOS
ULTIMAS CREAÇÕES DA EXPOSIÇÃO DE ARTES DECORATIVAS em PARIS, e as ultimas novidades em fabricação nossa.
VER A EXPOSIÇÃO da
CASA DAVID
ou pedir amostras.
Preços excepcionaes, por serem os de fabrica.
RUA DO OUVIDOR, 71 e 73.
(12215)

THEATRO MUNICIPAL
Concessionario: WALTER MOCCHI
Empreza theatral Italo-Brasileira
Ultimos espectaculos da Companhia
HOJE — A's 20.45 — HOJE
Ultima recita de assignatura
A encantadora comedia brasileira do brilhante escriptor LUIZ EDMUNDO
L'APPEL A' LA RAISON
e a interessantissima peça, adaptação de Maurice Hennequin
MON BEBÈ
PREÇOS DO COSTUME
AMANHÃ — A'S 15 HORAS
VESPERAL DE DESPEDIDA
A comedia de grande successo de ALFRED SAVOIR
Le grande duchese et le garçon d'etage
Preços: Frisas e camarotes de 1ª, 70$; camarotes de 2ª, 30$; poltronas, 15$; balcões A e B, 15$; galerias A e B, 4$; outras filas, 3$000.
(A. 22041)

ELECTRO-BALL
RUA VISCONDE RIO BRANCO — 51
EMPREZA BRASILEIRA DE DIVERSÕES
HOJE E TODOS OS DIAS
Sensacionaes torneios em 5, 6 e 10 pontos, entre os electro-ballers de 1ª, 2ª e 3ª.
A funcção terá inicio ás 2 horas da tarde, com um sensacional torneio em 20 pontos disputado entre os campeões de Electro Ball NILO e JOSÉ (azues) contra ERDOZA e JULIO (vermelhos).
Attrahente e interessante sport
Sessões cinematographicas com os films dos melhores fabricantes.
POPULAR CENTRO DE DIVERSÕES — BARBEIRO — BAR
51-Rua Visconde Rio Branco-51
(A. 21702)

THEATRO RECREIO — Empresa A. Neves & Cia.
Grande Companhia Nacional de Revistas e Feéries
HOJE | A's 7 3|4 e 9 3|4 | HOJE
Gargalhadas! Pedidos de bis! Delirio de enthusiasmo! Enchentes consecutivas com a sensacional revista
COMIDAS, MEU SANTO!
Grande successo do ACTOR-EXCENTRICO AFFONSO STUART no "PULO DO JACARE", na "Cadeira mirabolante", no quadro "Tinturaria".
Amanhã — em Matinée e á noite: COMIDAS, MEU SANTO..."
TERÇA-FEIRA — Dia feriado — Grande matinée infantil com distribuição de bombons e brinquedos e acto por excentricos.
A. 21673)

Theatro Carlos Gomes — Empresa Paschoal Segreto
COMPANHIA NACIONAL DE REVISTAS
HOJE | A's 7 3|4 e 10 horas | HOJE
Amanhã — Matinée ás 2 3|4
Surprehendente successo da revista nacional
Entra, Vasco!
de Henrique Junior, musica de Sá Pereira
Successo de
José Loureiro e Henrique Chaves
nos compéres
Dia 27 — A revista PISCA-PISCA
CINEMA MODERNO — «Contra mão» sete actos — «Elsie em New-York» dois actos — «Mundo em Fóco» um acto.

Trianon
HOJE — Vesperal ás moda ás 4 horas
Sessões: ás 8 e ás 10 horas
O maior acontecimento theatral do momento!
O PELLO DO GUARDA
Notavel trabalho comico de
PROCOPIO FERREIRA
no protagonista
Ri!... Ri!... e mais ri!
AMANHÃ — Vesperal ás 3 horas
A seguir: — A MULHER FE'RA — (Repertorio Angelina Pagano)

Procopio no «Panachot»

COPACABANA CASINO-THEATRO
Todos os dias um film novo
HOJE | SABBADO | HOJE
Grandioso espectaculo promovido pelo ORFANATO DE COPACABANA ás 20 1|2 horas.
NA TÊLA — Uma chistosa comedia da Paramount
POLTRONAS .... 5$000
Os poucos bilhetes que restam á venda, encontram-se na bilheteria do theatro.
Diner e Souper dansants, todas as noites. — A's quartas e sabbados só é permittida a entrada no restaurante de smoking ou casaca e ás pessoas que tiverem mesas reservadas.
Aos domingos: Aperitif-dansant das 17 ás 19 horas — Aos domingos e feriados haverá "matinée" ás 3 horas da tarde
(A. 18682)

CINEMA POPULAR — RUA MARECHAL FLORIANO 99 A 103
HOJE! — Tom Mix, intrepido e arrojado "astro" da Fox, em: TONY (O Cavallo Sabio), 5 actos arrebatadores. — CAMINHOS TORMENTOSOS, 5 actos de sensacionaes aventuras, pelo querido Pete Marrison. — O IDOLO PISCADOR, 7ª e 8ª séries. — POLITICA DE ARRAIAL, 2 actos comicos. — Segunda-feira: A LEI DOS PUNHOS, por Buck Jones e Rolleaux em: CAPITÃO KIDD, 1ª e 2ª séries.

CINEMA MASCOTTE — Rua Arcoas Cordeiro, 230—Meyer
HOJE! — A GRANDE DAMA. Um sumptuoso super-film da First tendo como principal interprete a perturbadora Norma Talmadge, 8 actos deslumbrantes. — O IDOLO PISCADOR, 7ª e 8ª séries. — NAMORADOS EM FÉRIAS, 2 actos hilariantes — Amanhã: Matinée ás 2 horas. — Segunda-feira: Norma Talmadge, em: A AGULHA DO DIABO.

CINEMA PRIMOR — Avenida Passos 119. Tel. N. 5934
HOJE! — Loyd Hugues e Mary Astor, interpretando a maravilhosa e estupenda super-producção em 8 formidaveis e gigantescos actos: O DEMONIO. — Tom Mix, na grandiosa e emocionante composição dramatica em 7 arrojados e audaciosos actos de lutas gigantescas: REGENERADO A MUQUE. — NAMORADO EM FÉRIAS, engraçada comedia em 2 actos. - 2ª-feira: Lon Chaney em: O Corcunda da Notre Dame", 12 actos.

Emp. V. R. CASTRO
Rua S. Pedro 222

Correio musical

RECITAS PARA FOX-TROT...

O maior crime commettido pelos americanos

A coisa era muito simples. A musica? Escolhia-se um thema de Beethoven, de Grieg ou de Chopin, até mesmo de Bach, transformava-se-lhe o rythmo, dava-se-lhe as contorsões do Fox... e prompto!

Houve um momento em que essa epidemia se manifestou com a mais inaudita violencia; e, como não havia tribunaes para condemnar á morte os autores de semelhantes attentados, a moda propagou-se a quasi todos os paizes.

Julgamos (mas não temos a certeza plena) que até aqui, no Brasil, chegaram alguns exemplares desses crimes horrendos, hediondos, formidolosos... mas o bom senso do brasileiro se oppoz a que esses "musicidios" tivessem sorte fagueira no solo nacional.

O fox-trot africo-americano é caracteristico pelo ruido extra-musical e a sua formula consiste em abandonar toda personalidade e roubar as idéas primorosas dos grandes mestres; quanto mais conhecido, amado e celebrizado o motivo, melhor para obcecar e intoxicar o cerebro popular, mais o mólho rythmico se tornará apimentado e explosivo para causar impressão.

Essa musica deleteria e criminosa felizmente vae sendo banida dos paizes civilizados.

Em todo caso é de lastimar que não haja uma lei prohibindo a pratica de semelhantes attentados artisticos, ficando os réos que nelles incorrem na mais absoluta impunidade. A força para esses monstros que se apoderam das idéas dos genios da musica para transformal-as em fox-trots imbecis e sacrilegos não seria demasiada.

Ah! saudosos tempos da Inquisição!

Esses hereticos da musica iriam direitinho para as fogueiras purificadoras.

AUDIÇÕES DE ALUMNOS NO INSTITUTO NACIONAL DE MUSICA

Realiza-se amanhã, ás 3 horas da tarde, no salão do Instituto Nacional de Musica, um interessante exercicio publico para audição dos alumnos das classes de piano, canto, violino, clarinete e flauta, com o seguinte programma:

1ª Parte — I, Rachmaninof: a) Preludio op. 23; Chopin: b) Tarantella, op. 43, para piano, pela alumna Zillia Werneck Cunha Britto (classe da professora Alcina Navarro de Andrade). II, Massenet: a) Griselidis (Prière); Délibes: b) Jean de Nivelle: (ballada), para canto, pela alumna Jandyra Costa; (classe da professora Nicia Silva). III, Mendelssohn: Caprice op. 5, para piano; pela alumna Dinorah Franco Americano; (classe do professor Henrique Oswald). IV, Bériot: 9º Concerto, para violino; pelo alumno Affonso Henrique Garcia; (classe da professora Paulina d'Ambrosio). V, A. Nepomuceno: a) Coração triste; V. Massé: b) Paul et Virginie (pardonez-lui), para canto; pela alumna Olinda Santa Maria Pereira; (classe do professor Carlos A. de Carvalho). VI, Miguel Bergson: Luiza de Montford, para clarinete; pelo alumno Candido Davino dos Santos; (classe do professor Antão Soares). VII, Wagner-Liszt: A Morte de Isolda, para piano; pela alumna Nair Cruz; (classe do professor Henrique Oswald).

2ª Parte — I, H. Oswald: a) Estudo n. 2; A. Nepomuceno: b) Brasileira, para piano; pela alumna Dora Bevilacqua; (classe do docente livre Custodio F. Góes). II, Sarasate: Zigeunerweisen, para violino; pela alumna Jacy Bacellar; (classe da professora Paulina d'Ambrosio). III, Liszt: Rapsodia n. 11, para piano; pela alumna Marina Clotilde M. de Souza; (classe do professor Fertin Vasconcellos). IV, Gluck: a) Ruy Blas, Marchetti (Lavra adorata del mio pensiero), para piano; Leoncavallo: b) Bohême (Canzone de Musetta); pela alumna Olga Clemente Pinto; (classe da professora Nicia Silva). V, A. Terschak: Fantasia, para flauta; pelo alumno Edgard P. dos Santos; (classe do professor Pedro de Assis). VI, Saint-Saens: Samson et Dalila (Amour viens aider ma faiblesse), para canto; pela alumna Odette Maia; (classe do professor Carlos A. de Carvalho). VII, Chopin: Ballada n. 3, para piano; pela alumna Iwone Tati Pereira da Silva; (classe do docente livre Custodio F. Góes).

RECITA DE VIOLINO DA SENHORITA MARIA DA GLORIA R. FRANÇA

No mesmo estabelecimento, no dia 8 do corrente, ás 8 1|2 da noite, effectuar-se-á o recital de violino da senhorita Maria da Gloria R. França, discipula do professor Pery Machado. E' este o programma escolhido:

1ª Parte — I, Vitali: Ciaccona; II, Vieuxtemps: Fantasia appassionata, allegro moderato, andante, largo, saltarello.

2ª Parte — I, Chiaffitelli: a) Elegia; b) Te Mirando (Habanera); Ries: c) Perpetuum Mobile. II, Pugnani-Kreisler: Preludio e allegro. III, Ernst: Arias hungaras.

AUDIÇÃO DE ALUMNOS NO INSTITUTO DE MUSICA

Está marcado para amanhã, de accôrdo com o programma que já publicamos, a esperada audição dos alumnos do professor Carlos de Carvalho, no grande salão do Instituto Nacional de Musica. Os primeiros numeros dessa reunião, que promette ser encantadora, devem ser iniciados ás 8 1|2 da noite.

THEATRO LYRICO

Temporada Ottavio Scotto

A "Vally", de Catalani, que anteriormente estava annunciada, por achar indisposto um dos artistas que nella devia tomar parte, a empresa substituiu a "Traviata". Deste contratempo saem ganhando os assignantes, cuja ultima récita com esta opera se realiza hoje, porque é dada para esta noite, pois é justamente ella a "Traviata" da creação de Claudia Muzio, a incomparavel artista, a qual a garganta privilegiada, a finissima sensibilidade artistica, o brilhante talento e o proprio [illegible] tudo fizeram-lh'a uma das maiores figuras que tenham passado nos palcos lyricos [illegible] a artista mais querida do nosso publico.

Abrindo um credito para restituição

O ministro providenciou para que a Contabilidade da Guerra seja habilitada com o credito de 6:985$00 para ser restituido ao capitão da 2ª linha Antonio Rodrigues de Almeida, de deposito indevido.

Licenciados na Guerra

Foram licenciados para tratamento de saude: por um anno, o operario da Fabrica de Cartuchos e Artefatos de Guerra Carlos da Silva Amaral e por seis mezes o 3º sargento [illegible] da Capital Joaquim de Almeida Junior.

(5113)

GONORRHE'A

USAR AS AFAMADAS

CAPSULAS AZUES DE CAMARGO MENDES

Desinfeotantes e balsamicas. Acalmam as dores e fazem cessar o corrimento. Nos casos agudos e chronicos

(5482)

AINDA O CASO DO HOMEM BALEADO PELAS COSTAS

Os dois agentes foram remettidos para a 4ª delegacia auxiliar

A occorrencia é já do dominio publico. Nós a noticiamos, hontem, em todos os seus detalhes.

João Rodrigues, vulgo "João Banana", continua em tratamento no Hospital de Prompto Soccorro, merecendo ainda cuidados seu estado.

Pessoas que conhecem o ferido e mesmo parentes seus, affirmam ser elle operario da fabrica de vidros Andarahy, ha quatro mezes, tendo antes trabalhado, em indentico mister, na Fabrica Alegria. Afastou-se do bom caminho em que sempre esteve, em consequencia das más companhias, sendo que ultimamente estava frequentemente embriagado e praticava desatinos.

Na delegacia do 18º districto proseguiu hontem o inquerito instaurado para apurar o crime que mereceu a attenção do chefe de policia e do coronel Bandeira de Mello, que recommendaram fôsse tudo esclarecido sufficientemente, com justiça, conforme se fez quando do crime de que foi victima Antonio Manuel de Oliveira.

O agente Manuel Joaquim Leite, como consta da noticia que hontem publicamos, apresentou-se á policia do 18º districto, esclarecendo que se considerava preso até que o facto fôsse devidamente apurado e entregou a arma disparada contra "João Banana", que é uma pistola F.N. n. 310.480.

O delegado Sylvio Martins Costa fez apresentar ao coronel Bandeira de Mello os agentes ns. 687 e 513, Manuel Joaquim Leite e Carlos da Silva Porto, relatando, em officio, o occorrido.

SORTE GRANDE VENDIDA, SORTE GRANDE PAGA

Ao Mundo Loterico, rua do Ouvidor, 139, faz assim: vendeu e immediatamente pagou integralmente a um contador da praça, o bilhete inteiro 18.518, da loteria do dia 31 p. p. Presenciou o acto o Sr. Cel. Lessa Vieira que representou o "Estado"; agora não se esqueçam que outra sorte hoje ás 3 horas lá espera o leitor, 210 contos integraes e 500 contos do Rio Grande por 160$ com direito aos 5 finaes dessa quantia e restituição de 5 °|° não sendo sorteados nem beneficiados pelos 5 finaes ali offerecidos.

(5808)

Senhorita...

Não compre caro!...

A «CHAPELARIA VARGAS» acaba de receber os ultimos modelos CHAPEOS BUENAS em todas as cores e tecidos.

Sempre os menores preços

O maior stock de aviamentos para chapeos

Reformas em 24 horas

Rua Sete Setembro, 120

proximo a Uruguayna

Contra o barulho exaggerado da reclame

Trouxe esta folha, em sua edição de ante-hontem, uma reclamação dos moradores da rua da Carioca sobre o modo exaggerado com que nessa rua um reclamista de bons pulmões faz a propaganda de uma casa commercial.

A Sapataria da Moda, installada no n. 42 daquella rua, que está actualmente fazendo uma formidavel liquidação de calçados finos para homens senhoras e crianças espera que a reclamação não se entenda com o reclamista de sua casa.

(5809)

Foi nomeado escrivão de agencia municipal

O prefeito nomeou hontem, para exercer as funcções de escrivão de agencia, o actual escrevente Glaudionor de Almeida Barbosa.

(11237)

CINEMA MATTOSO

HOJE — HOJE

Cupido em férias

e

O CHALE DA SEDUCÇÃO

Segunda e terça-feira: A TRINDADE MALDITA

e

APARANDO UM GOLPE

A Caixa de Esmolas aos pobres de Nictheroy

A distribuição de amanhã

Terá logar amanhã, domingo, ás 10 horas, á 6ª distribuição de donativos ao pobres desta cidade pela Caixa de Esmolas instituição recem-fundada por iniciativa do sr. Oscar Fontenelle, chefe de policia do Estado do Rio e sob o patrocinio da Associação Commercial. Esta distribuição, a exemplo das anteriores, será feita no adro da cathedral, com a presença da directoria da Caixa. E' a seguinte a relação dos mendigos beneficiados pela caixa e habilitados á distribuição de amanhã: Antonia Marcellina, Arthur Gil de Couvêa Junior, Authur Henrique de Oliveira, Antonio Pedro Angela Maria da Conceição, Antonio Marianno da Silva, Anna Rosa de Almeida, Anna Justina, Amalia Carolina da Conceição, Anna Ferreira, Antonia Luiza da Conceição, Ademocrito de Assumpção, Bonifacio Augusto dos Santos, Candida Maria Dias, Carolina Pacheco, Deodato Marianno, Delphina Maria da Costa, Diamantina Rosa de Miranda, Leoterio Narciso da Silva, Ephibenio Euardo da Rocha, Eugenia Cavalcanti, Eugenia da Cruz, Eugenia Ottilia da Cruz, Ernestina Leite Pereira, Francilina Maria Espinola, Florencia de tal, Germana de Oliveira, Geraldina de Assis Mendes, Geraldina Maria da Conceição, Galdina da Conceição, Jusuina Rosa do Espirito Santo, Hermenegildo Luiz dos Santos, Helena Pinto, Isaac Antonio, Isolina Bella da Cruz, José Pereira da Silva, Claudino, José Martins, José Alves, João Barroso Brasileiro, Joaquim Virginio Chaves, Jeronymo Vicente do Amaral, Justina Maria da Costa, Josephina Gonçalves Braga, Miguel Pereira, Margarida Alves Ferreira, Mario Fortes de Mattos, Maria Rosa da Silva, Maria José, Mathias Luiz Pedro, Maria Pereira da Conceição, Maria Joaquina da Costa, Maria Joaquina, Maria da Silva, Maria Rosa da Conceição, Maria Gertrudes da Conceição, Maria Rosa da Silveira, Manuel Marianno Machado, Manuel Rodrigues de Oliveira, Manuel Thomaz Nunes, Manuel Bento Penedo, Orminda do Amaral, Paulo Aquino, Pedro Jorge de Lemos, Perciliana Belarmina da Silva, Pulcheria Maria da Conceição, Rufina Maria das Dores, Umbellina Maria da Silva, Victorino dos Santos Freitas, Valeriano Pinto de Almeida e Willie Fernandes Ramos.

O TRATAMENTO DISCRETO DAS MANIFESTAÇÕES SYPHILITICAS

São, infelizmente, muito frequentes os casos em que jovens esposas se vêem infeccionadas pela syphilis. Molestias antigas mal tratadas, descuidos, imprudencias, são as causas desse mal. A infecção, como é natural, transmitte-se aos filhos, manifestando-se nestes, não poucas vezes, de forma violenta.

Está, pois, chegada a occasião das senhoras combaterem com Sigmargyl o mal terrivel. O Sigmargyl são uns comprimidos de bismutho, arsenico e mercurio, fórmula do Dr. Pomaret, que se tomam com um pouco de agua, em qualquer estado e em qualquer situação. Com o Sigmargyl combate-se a syphilis de maneira efficaz, pratica e economicamente. Com o Sigmargyl, que se encontra á venda em todas as boas pharmacias e drogarias, póde-se fazer o tratamento discreto de todas as manifestações syphiliticas. E', pois, esse o remedio mais adequado para as senhoras. (5772)

Promoções na cavallaria

Sob a presidencia do chefe do Estado Maior, reuniu-se hontem a commissão de promoções, que apresentou a seguinte proposta:

Cavallaria: A vaga de major aberta com a reforma do major Raul Tuper, por decreto de 21 do corrente, compete ao principio de merecimento, apresentando a commissão a seguinte lista:

Capitães Eurico Gaspar Dutra, Milton de Freitas Almeida, Isauro Reguera. Os dois primeiros vêm da lista anterior. A vaga do capitão resultando, compete ao capitão graduado Antenor Nabuco, deixando a commissão de apresentar proposta para o preenchimento das vagas de 1º e 2º tenentes resultantes, por não haver 2ºs tenentes com interesticio, nem aspirantes a official.

Graduações de accordo com o artigo 1º da lei n. 1215 do 11 de agosto de 1904 commissão propõe que sejam graduados nos postos immediatamente superiores os seguintes officiaes: Cavallaria — 1º tenente Edgardino de Azevedo Pinto. Engenharia — 1º tenente Octacilio Terra Uruguay com antiguidade de 27 de março do corrente anno.

As vantagens e desvantagens dos motores de alta rotação

Um carro Fiat com motor de dois tempos e 11.000 revoluções

Durante a recente reunião da "Society of Automobile Engineers", dos Estados Unidos, foram ventilados differentes assumptos de grande interesse, notando-se o que foi tratado pelo presidente da S. A. E. Thomas J. Little, relativo aos motores modernos e suas provaveis modificações futuras.

Referindo-se ao motor de 91 pollegadas cubicas dos modernos carros de corrida com uma rotação attingindo até 7.000 voltas por minuto, capaz de desenvolver 150 cavallos, disse que brevemente teremos estes motores de "brinquedo" porque podem ser transportados debaixo do braço, installados em carros pequenos de luxo pois é ridiculo construir carro de duas ou tres toneladas para transportar duas a cinco pessoas.

Para provar o seu ponto de vista chamou a attenção para os relogios e bycicletas, além da machina de escrever, geradores e motores electricos, machinas para fazenda e em geral todos os presentes machinismos que na epoca do seu apparecimento eram pesados e brutos e que hoje são de tamanho e peso muito mais reduzidos além de sem comparação mais efficientes e elegantes.

Depois destas considerações a maioria concordou com o orador, pois de facto seria mais interessante possuir um carro com 1.000 kilos e 150 cavallos a um de 3.000 kilos com um motor de 30 ou 40 somente.

Naturalmente a carrosseria não será semelhante a das de carros de corridas.

Na Europa até já têm apparecido varios carros de turismo com estes motores capazes de 80 milhas por hora ou mais.

Esta efficiencia de alguns carros europeus, isto é, a potencia do motor em relação ao volume dos cylindros, sendo maior que nos carros americanos, tem como motivo a differencia na qualidade de gazolina.

Na America a qualidade varia muito, e portanto o motor precisa ser construido para funccionar com todas ellas mesmo com as peores. Poderiamos naturalmente melhorar o rendimento de nossos motores e a qualidade da gazolina fosse melhor ou pelo menos mais uniforme.

Sob o ponto de vista pratico a differença na qualidade de gazolina, sentida principalmente durante a compressão. Quanto maior fôr a relação de compressão tanto maior será o rendimento e a economia.

O combustivel do futuro permittirá uma maior compressão.

Existem dois meios actualmente para se conseguir isto.

Com o uso de substancias antidetonantes juntamente com a gazolina, como na gazolina Ethil ou como o uso de gazolinas que já tenham esta propriedade. Estas ultimas são as gazolinas especiaes ou que contenham benzol ou qualquer liquido capaz de retardar o momento de auto ignição permittiu do uma maior compressão.

Muitos engenheiros não são partidarios dos motores de alta rotação, entretanto têm alguma razão.

Na construcção de um motor para ter uma rotação de 5.000 voltas por minuto apparecem problemas que não existem na construcção de um outro para 2.000 voltas apenas. A vibração é um delles, e de difficil solução.

Mas se existem bôas razões para se manter baixa a velocidade de rotação, tambem existem bôas razões para eleval-a. Os pequenos carros europeus provam este ponto, pois parecem resistir satisfactoriamente, e a tendencia actual está justamente na construcção de motores cada vez mais velozes e com um deslocamento cada vez menor.

O limite qual será ninguem sabe, porém os carros de corrida podem fornecer uma resposta parcial. No passado já se notou que o que dava bom resultado nos carros de corrida era cedo ou tarde, incorporado nos carros de série. O apparecimento de certos melhoramentos como o aro desmontavel, a lubrificação sob pressão, freio nas quatro rodas e muitos outros detalhes são devidos parcial ou totalmente aos carros de corrida.

Por isto vejamos rapidamente o desenvolvimento do carro de corrida.

Ha poucos annos um motor com uma cylindrada de 1.200 pollegadas cubicas desenvolvia 200 cavallos ao passo que o anno passado os carros de 122 pollegadas cubicas desenvolviam 203 cavallos.

Em outras palavras, o progresso da industria permittiu que um motor dez vezes menor desenvolvesse a mesma potencia. O melhoramento consistiu principalmente num augmento de rotação e em facilitar a aspiração do motor. O motor moderno é mais rapido e aspira e descarrega os gazes muito mais facilmente.

Os motores de Harry Miller de 91 pollegadas cubicas empregadas em Indianopolis este anno desenvolvem 154 cavallos com 7.000 voltas; com 6.500 desenvolvem 150 cavallos; com 6.000, 136 e com 5.500, 118. Com este resultado este motor desenvolve com cada pollegada cubica 1,7 cavallos ao passo que o Ford desenvolve 0,11 cavallos. Esta não é uma bôa comparação mas é instructiva.

Tudo indica que a rotação será augmentada. A fabrica Fiat está preparando um carro de corrida de cylindros, de dois cyclos com uma rotação maxima de 11.000 voltas por minuto.

Esta novidade é notavel, pois todos os peritos mundiaes estão estudando o motor de dois tempos.

Fred Duesemberg mesmo, fez correr em Indianopolis um carro de dois tempos. Apezar de não ter sido tão rapido como os carros de quatro tempos, os resultados foram animadores. Devido a um accidente não foi possivel estudar bem este modelo.

O motor de dois tempo tem duas vantagens importantes: dá um numero duplo de explosões e não possue valvulas, o que permittiu a grande velocidade do motor Fiat.

No presente 7.000 voltas por minuto parece ser o limite para motores com valvulas. Fazer uma valvula resistir uma velocidade maior durante tempo não é um problema facil.

Com esta velocidade cada valvula abre e fecha 58 vezes por segundo, o que já é fantastico. Com o motor de dois tempos esta difficuldade é abolida.

Um motor perfeito de dois tempos com explosões tão forte como no motor de quatro tempos, talvez attinja uma velocidade dupla da dos carros actuaes e seria possivel obter 150 cavalos de um motor de 22,5 pollegadas cubicas ou então obter 50 cavallos de um motor igual a metade do tamanho de um copo commum.

O carro Duesemberg de dois tempos é de um desenho primitivo. Estes motores precisam de um super alimentador pois não têm o tempo de aspiração.

O successo do motor de dois tempos depende unicamente do apparecimento de um super alimentador efficiente.

Os que existem presentemente são caros e barulhentos. O super alimentador centrifugo não serve para o motor de dois tempos, porque só começa a desenvolver uma pressão sufficiente para fazer funccionar este typo de motor quando attinge uma rotação muito elevada.

O que se precisa é de um super-alimentador positivo que force o ar qualquer que seja a velocidade de rotação.

Appareceu recentemente uma bomba deste typo simultaneamente nos Estados Unidos e na Europa e que talvez solucionem o problema.

AUTOMOVEL CLUB FLUMINENSE

A commissão organizadora do Automovel Club Fluminense recebeu do engenheiro civil dr. João Streva, mappa com projecto de estrada para automoveis entre Rio e São Paulo. O alludido traçado, que aproveita na sua quasi totalidade antigas estradas carroçaveis, atravessa uma zona toda secca, onde a por centagem de subida attinge no maximo 8 °|°.

A grande vantagem deste novo projecto, — valioso subsidio para o nosso plano geral rodoviario é o encurtamento de distancia, ligando o Districto Federal ao Estado de São Paulo, com um desenvolvimento de 86 kilometros, emquanto os outros traçados são de 104 kilometros approximadamente.

Este projecto que deverá ser devidamente estudado pelos poderes competentes, merecerá do Automovel Club Fluminense a sua melhor attenção.

MENSAGEM CAMPISTA

O Automovel Club Fluminense deverá receber pelos raidmen que partiram hontem de Campos em demanda á capital fluminense, mensagem de applausos pela sua brilhante creação.

Certamente merecerão do Automovel Club Fluminense a melhor acolhida, que envidará os maiores esforços em pról desta justa e utilissima pretensão — a estrada Campos Nictheroy.

NOVAS ADHESÕES

A Commissão Organizadora do Automovel Club Fluminense continua a receber calorosas adhesões.

A' brilhante iniciativa adheriram os drs. Carlos Castrioto de Figuerêdo e Mello e Gilberto T. da Silva Telles.

Almas caridosas

O sr. Frank H. Buhl, natural de Sharon, no Estado da Pensylvania, lembrou-se de morrer; mas, antes disso, teve a feliz idéa de deixar estatuida no testamento uma clausula pela qual os seus herdeiros teriam que dar ás regiões devastadas do norte da França e da Belgica a quantia de dois milhões de dollars.

Os testamenteiros — coisa rara — não impugnaram a doacção e já puzeram á disposição da França a somma que lhe toca.

O embaixador americano em Paris, dando conhecimento do facto ao governo francez, accrescentou que "se felicitava com o legado do sr. Frank H. Buhl, que parece ser a expressão concreta da longa amizade ininterrupta dos americanos para com a França."

Com effeito, muito tem contribuido dos americanos para com Estados Unidos para suavisar as dôres e fazer reviver as povoações destruidas na França pela ultima calamidade guerreira.

Desta vez a Belgica compartilha com a sua grande irmã de lutas a dadiva generosa do sr. Buhl.

Historia vulgar

Contam os jornaes parisienses, como uma alta novidade, que um senhor Georges Daniel, quando celebrou dignamente o 14 de julho, dirigiu-se a um restaurante da rua Saint Denis e redigiu em "menu" cuidado, composto de iguarias finissimas e de vinhos generosos; terminou o agape com café, licôres e charutos. Depois, chamou o gerente do estabelecimento e, com muita polidez disse-lhe:

— Queira ter a bondade de chamar a Policia... confessando que não tinha nem um centimo no bolso.

O gerente obedeceu e o cliente original foi fazer a digestão no xadrez, onde ainda eve domicilio de graça.

Esta anecdota, que parece muito nova aos parisienses, é velhissima e commum para nós; com a differença que os casos não se passam nos restaurantes finos, mas em geral nas tascas de infima categoria e que os clientes dessa especie, em logar de pedir delicadamente que chamem a policia, "espalham-se" e acabam dando muito maior prejuizo ao taverneiro com os copos, garrafas e cadeiras partidos, sem falar nas avarias corporaes resultantes da refrega.

Monsenhor Crespi recebido pelo Papa

Roma, 3 (U. P.) — Sua Santidade o papa Pio XI recebeu hoje novamente em audiencia especial monsenhor Crespi, secretario da delegação pontificia recentemente expulsa do Mexico, tendo conferenciado longamente sobre a questão clerical que agita actualmente aquella Republica, as ultimas noticias procedentes

O intendente de Santa Maria requereu habeas-corpus

Porto Alegre, 3, (do correspondente) — Communicam de Santa Maria que o dr. Ribeiro Taques impetrou hoje, levantamento, ao Supremo Tribunal Federal ordens de *habeas corpus* penetrou, visto estar ameaçado de cassação do mandato por parte da Commissão Executiva do Partido Republicano. Commenta-se o facto do coronel Claudino Nunes Pereira, commandante geral da Brigada Militar ter seguido daqui para ali afim de tomar parte na companhia para a cassação do mandato do intendente.

VARIEDADES,

A EXEMPLO DO GAUMONT-PALACE DE PARIS, NO

THEATRO S. JOSÉ

o ponto escolhido pelas familias para os espectaculos de variedades e films escolhidos.

Horario - 2, 4, 6, 8 e 10 hs.

Palco - 4, 8 e 10 horas.

NO PALCO

Sensacionaes numeros de attracções internacionaes, fornecidas com exclusividade pela

"SOUTH AMERICAN TOUR"

BARA & KESLEY acrobatas excentricos e musicaes	HENRIETTE LEFÉVRE Rainha do diavolo
L. & L. FLUHER cyclistas comicos	THE MANINGOS Equilibristas elegantes
Nana De Herrera bailados hespanhóes	LE KERMANOWS Cães acrobatas, equilibristas e ventriloquos
HENRY ROSEN musico excentrico	OKITO Illusionista maravilhoso

NA TÉLA

Continuação do formidavel exito de

SESSUE HAYAKAWA

no grandioso drama

A BATALHA

Programma Matarazzo.

O BOBO VOADOR Comedia em 2 actos. | FOX JORNAL Novidades de Julho.

Succia actual - Natural instructivo da FOX-FILM

Horario - 2, 4, 6, 8 e 10 hs. — Variedades - 4, 8 e 10 hs.

A seguir O HOMEM DE FERRO — LIONEL BARRYMORE — MILDRED HARRIS, do Programma Matarazzo

A ESCADA DO DIABO, estupenda comedia em dois actos

BREVEMENTE (no palco). O maior acontecimento até hoje visto — UMA AUTHENTICA ORCHESTRA DE VINTE MACACOS SABIOS.

Nos dias uteis as creanças acompanhadas não pagarão entrada nas matinées

PREÇOS — Poltronas e balcões, 3$000; camarotes, 15$; galerias nobres, 1$500. (A 20095)

MARGARET LIVINGSTON

O bom humor na sua mais adoravel expressão

MARGARET LIVINGSTON

A linda namorada com que todos sonhamos

SCINTILLA - SEDUZ - ENCANTA

— EM —

"SEIS SEMANAS DE VIDA"

— DA —

FOX FILM

Ao lado da graciosa estrella apparecem os comicos elegantes

J. FARREL MAC DONALD e EARLE FOXE

UNICOS NO GENERO!!!

Na proxima semana — NO — Na proxima semana

CINEMA IRIS

AMERICANO	Haddock Lobo	BRASIL	TIJUCA
Rua Copacabana 743. Tel. Ip. 623	RUA HADDOCK LOBO, N. 20 TELEPHONE: VILLA, 480	Rua Haddock Lobo 437 — Tel. Villa 2012	Rua Conde de Bomfim n. 344 Tel. V. 3655
HOJE — Successo! A querida GLORIA SWANSON em **A Soberba** 8 partes magnificas da Paramount BUFFALO BILL JUNIOR, o intrepido cow-boy em **Rapido como um relampago** Film de aventuras sensacionaes E mais uma comedia	HOJE — Duas super-producções num só programma: MILTON SILLS e DOROTHY MACKAIL em **Entre o Amor e o Dever** (ou AMOR DE POLICIA) 8 partes da First National para o Programma Serrador E mais RICHARD BARTHELMESS em **O Principe Incognito** 8 partes da First National E ainda uma comedia	HOJE: Programma estupendo! GLORIA SWANSON em **A SOBERBA** Super-producção da Paramount E mais: **O Casulo de Ouro** com HELENE CHADWICK e HUNTLY GORDON, 8 partes da Warner Bros	HOJE: — Um magnifico programma que ha de agradar em cheio á platéa do querido "Tijuca": OS CÃES SÃO EGUAES AOS HOMENS O melhor trabalho de Rin-Tin-Tin, o cão prodigioso. Um esplendido film da Warner Bros em 7 partes E mais: **Aquelle Diabo do Queimado** Com FRED THOMSO, o arrojado cow-boy (6 partes) E uma comedia da FOX (5827)

Cine Theatro America

Praça Saenz Pena. T. V. 4575

HOJE: O emocionantissimo film dramatico A MULHER QUE JUROU FALSO 8 partes com os grandes artistas Virginia Valli e Lewis Stone O admiravel super da Universal ESPOSAS MAL COMPREHENDIDAS ainda com Virginia Valli A engraçada comedia em 2 partes CHIQUINHO VAE CAÇAR E o film natural O MUNDO EM FOCO Amanhã ha matinée com brinquedos para as creanças Na quarta-feira grande festival

Cine Theatro Avenida

R. Haddock Lobo 91. T. V. 319

HOJE: O grande drama da Vitagraph **Amante desconhecido** com os eminentes artistas Franck Mayo e Mildred Harris **Ai!... Que Vizinhos** irresistivel film da Universal com CHARLES MURRAY Um numero sensacional do JORNAL DA FOX E a comedia em 2 partes DIABRURAS DE CHIQUINHO Amanhã ha Matinée (5787)

Cine Theatro Modelo

Rua 24 de Maio ns. 287 e 289 Estação do Riachuelo

HOJE — Duas colossaes — HOJE super-producções em um só programma NORMA SHEARER e LEW CODY na super-producção da Metro, em 8 actos O PREÇO DE UM BEIJO PRISCILLA DEAN e JOHN BOWERS na alta comedia em 6 actos: UMA PEQUENA PERIGOSA CALOURO ARRELIADO Comedia da Fox em 2 partes Amanhã: Grandiosa matinée ás 2 e 4 horas 2ª, 3ª e 4ª: O LADRÃO DE BAGDAD, 12 actos

CINEMA PARIS

Praça Tiradentes, 42 — Tel. C 131 — Emp. Garrido

HOJE — Uma bellissima e original critica á educação — HOJE moderna, de onde poderão tirar proveitosos ensinamentos. Eis o que nos mostra a insinuante COLLEN MOORE e o perfeito galã RONALD COLMAN em

Moças Modernas

Producção da First National para o Programma Serrador

No mesmo programma o interessante photo-drama eivado de sentimentalismo.

Mulher, porque me trahistes

Bellissimo film da laureada fabrica VITAGRAPH por ALICE LAKE

THEATRO CASINO — Esplanada do Passeio Publico

GRANDE COMPANHIA BRASILEIRA DE COMEDIAS

HOJE — VESPERAL DA MODA ás 4 hs. - SESSÕES ás 8 e 10 hs. — HOJE

A comedia em tres actos, de GASTÃO TOJEIRO

Dança o pai... as filhas dançam

Grande successo, com JAYME COSTA e toda a companhia do Theatro Casino.

Bilhetes no Lyrico, até ás 6 hs. e no Casino a qualquer hora.

Amanhã e todas as noites — "Dança o pai... as filhas dançam".

Theatro Lyrico — (Empreza N. Viggiani) — Companhia Lyrica Ottavio Scotto

HOJE, Sabbado, ás 20.45 — 15ª e ultima récita de assignatura

Por indisposição de um artista em logar de WALLY representar-se-á

Traviata

Claudia Muzio

Roberto D'Alessio — Benvenuto Franci

DIRECTOR DE ORCHESTRA — GINO MARINUZZI

Frizas e camarotes, 300$; poltronas e varandas, 50$; cadeiras e varandas de 2ª, 35$; balcões, 30$; galerias, 20$000.

Amanhã, Domingo, ás 14.45 - Sensacional Vesperal

3ª DE ASSIGNATURA

Despedida de Claudia Muzio

Andrea Chenier

Claudia Muzio — Lauri Volpi — Franci

DIRECTOR DE ORCHESTRA — ANTONIO SABINO

Frizas, 220$; camarotes, 200$; poltronas e varandas, 45$; cadeiras e varandas de 2ª, 35$; balcões, 30$; galerias, 20$000.

THEATRO JOÃO CAETANO - EX S. PEDRO TEL. C. 4.274

HOJE — A's 8 3|4 — HOJE

BA-TA-CLAN

ULTIMO ESPECTACULO

Despedida da Companhia

A grandiosa revista em 2 actos e 31 quadros

Revista das Revistas

O melhor espectaculo da actualidade

POLTRONA... 12$000

O auto Fiat conduzido por Milton é da Garage Avenida

Ultimas informações

Um concurso agitado

O candidato vencedor, professor Fróes da Fonseca, não desmentiu as suas brilhantes tradições

Effectuou-se, hontem, a ultima prova do movimentado concurso para o provimento no logar de professor cathedratico de Anatomia humana, da Faculdade de Medicina, e a apuração dos votos conferidos, pela congregação, aos candidatos, drs. Alvaro Fróes da Fonseca e Alfredo Monteiro.

Ante-hontem, após a apresentação de circumstanciado relatorio, pela commissão examinadora, sobre a prova pratica a que se submetteram os dois concorrentes, cuja leitura foi procedida pelo professor Leitão da Cunha, deu-se o sorteio do ponto — "Morphologia da larynge" — para a prova oral que, regulamentarmente, se realizou vinte e quatro horas depois.

Dado o ponto, cada candidato discorreu 50 minutos, prendendo a attenção do numeroso auditorio que enchia literalmente o vasto salão nobre da Faculdade.

O primeiro chamado foi o dr. Alfredo Monteiro, que fez boa prelecção sobre a larynge.

Depois de ligeiro descanso, o professor Rocha Vaz, presidente da congregação, reabriu a sessão.

Appareceu na tribuna, ovacionado por mais de mil pessoas, o candidato querido da grande maioria dos alumnos — professor Fróes da Fonseca.

A custo, o sr. Rocha Vaz conseguiu dar a palavra ao segundo candidato, taes e tantas as palmas da assistencia.

Indifferente ao rumor da sala e á campainha do director da Faculdade, o candidato inicia a sua aula, como exigia o concurso e de accordo com a lei do ensino, produzindo uma conferencia scientifica, abundante em citações dos mestres no assumpto, não faltando tambem concisão e clareza.

Quando o presidente da congregação diz estar esgotado o tempo, nova e calorosa manifestação do auditorio.

O professor Fróes da Fonseca, afastando-se da tribuna, tem uma vertigem, sendo nesse momento, cercado de amigos, que o fazem assentar.

Recobrando immediatamente os sentidos, agradece, á saida, risonho e discreto, os cumprimentos e as palmas freneticas de toda a sala.

Em seguida, tem inicio a apuração dos votos.

A mesa, composta do conde de Affonso Celso, na presidencia, de honra, ladeado pelo professor Rocha Vaz e dr. Eugenio de Menezes, secretario da Faculdade, passou a ter, para auxiliar a apuração, outro membro, o professor Pacheco Leão, vice-director.

A chamada do director dos trabalhos auxiliou tambem na contagem dos votos o professor Alvaro Ozorio.

De inicio, o sr. Rocha Vaz explicou que, por não terem comparecido ás ultimas provas, não podiam ser apurados os votos dos professores Francisco Lafayette, Azevedo Sodré, Fernando Magalhães e Rego Lopes.

Num quadro-negro adrede preparado, com os nomes de todos os julgadores na primeira columna, as theses "escolhida" e "sorteada", nas seguintes e as provas "oral" e "pratica" nas duas ultimas columnas escreviam-se, á medida que os srs. Rocha Vaz e Pacheco Leão abriam as cedulas, as notas conferidas, primeiramente ao candidato Alvaro Monteiro e depois, do outro lado do quadro, ao candidato Fróes da Fonseca.

Verificou-se, então, o seguinte resultado para o dr. Alfredo Monteiro:

Theses — "escolhida": 194 pontos e media parcial 7,76; "sorteada": 213 pontos e media parcial 8,52.

Provas — "pratica": 202 pontos e media parcial 8,08; "oral": 213 pontos e media parcial 8,52.

O professor Fróes da Fonseca obteve a seguinte apuração:

Theses — "escolhida": 236 pontos e media parcial 9,44; "sorteada": 236 pontos e media parcial 9,44.

Provas — "pratica": 250 pontos e media parcial 10; "oral": 248 pontos e media parcial 9,92.

As medias finaes alcançadas pelos concorrentes foram: Fróes da Fonseca, 9,7; Alfredo Monteiro, 8,22.

Finda a apuração, o professor Rocha Vaz proclamou o candidato vencedor do seguinte modo:

"Os candidatos, de accordo com a lei, estão perfeitamente habilitados. Será indicado ao governo, para a devida nomeação no logar de professor cathedratico, o dr. Alvaro Fróes da Fonseca."

A commissão examinadora desse concurso era composta dos professores Leitão da Cunha, Augusto Paulino, Benjamin Baptista e Alcindo Baena.

Votaram no julgamento de todas as provas os seguintes vinte e cinco cathedraticos: Abreu Fialho, Adelino Pinto, Alcindo Baena, Alvaro Ozorio, Antonio Sattamini, Augusto Paulino, Benjamin Baptista, Bruno Lobo, Del Vecchio, Eduardo Rabello, Faustino Esposel, Fernando Terra, Francisco Eiras, Henrique Tanner, João Marinho, Leitão da Cunha, Luiz Barbosa, Mauricio Medeiros, Miguel Couto, Marques Muniz, Nascimento Gurgel, Pacheco Leão, Pinheiro Guimarães, Rocha Vaz e Souza Lopes.

O drama do Canterbury

Começou o julgamento do criminoso Francis Smith

Londres, 3 ("Correio da Manhã") — o drama da mansão conhecida por "Stella Maris", em que figuraram dois condiscipulos de Eton, foi hoje levado ao tribunal de Canterbury, perante o qual compareceu Affonso Francis Austin Smith, ex-official de dragões, accusado de haver, naquella residencia, e em presença de sua esposa, assassinado a tiros o seu amigo John Adams Tyler Derham.

Ambos haviam sido educados em Eton e Cambridge.

O assassinado era um jogador de hockey de fama internacional e era neto do velho general Tyler. O assassino, Smith, neto do sr. Hugo Ryan e Sir Frank Smith, dois magistrados canadenses; havia herdado aproximadamente meio milhão de dollars.

Ha uma carta de Smith á sua mulher, em que elle diz que Derham lhe havia roubado a esposa e accrescenta: "Esse joven já se fez resolvido de um modo pela eliminação do vosso amante. Ou elle ou eu." Essa affirmação foi aproveitada pela accusação como a sua principal arma contra o criminoso. A defesa sustentou que Smith pretendia matar-se, mas que na luta, o revolver inesperadamente disparou o tiro attingiu Derham.

A victima foi encontrada com uma bala no abdomen, a um lado do passeio, fóra da casa de Smith em Whitestable Cross, á meia-noite de 12 de agosto. Recolhida ainda com vida ao hospital, a sua morte verificou-se no dia seguinte.

A accusação affirmou que Derham, que era casado e separado da sua mulher, fez conhecimento com Smith pelo Natal e nos começos de julho o seu amigo começou a mostrar-se com ciume antes a intimidade que o amigo mantinha com sua esposa.

Smith disse que visitara a casa de Derham, durante a ausencia deste, e lá encontrara dois retratos da senhora Smith.

Segundo a versão da promotoria, a tragedia occorreu premeditadamente, tendo sido a victima chamada á "Stella Maris" pelo criminoso, que teria empregado falsamente o nome da esposa.

Depois da ceia e do champagne, no restaurante, os tres voltaram a casa, onde ao chegarem se verificou a luta em que Derham foi mortalmente ferido.

Na mesma carta acima referida, Smith diz ainda á sua esposa: "Esse caso entre você e esse joven casado e pae de tres filhos é um caso enlouquecedor".

A principal testemunha da accusação hoje foi Lilian White, irmã da senhora Smith. Ella relatou que, ouvindo o tiro, desceu as escadas e encontrou Derham e Smith agarrados, Smith empunhando uma arma, enquanto a sra. Smith procurava separar ambos.

A Cruz Vermelha americana e o terremoto de Fayal

Washington, 3 (U. P.) — A Cruz Vermelha Americana por intermedio do Departamento do Estado, enviou hoje por telegramma cinco mil dollares á Cruz Vermelha Portugueza para auxiliar as victimas do terremoto da ilha Fayal, no archipelago dos Açores.

A HESPANHA E A LIGA DAS NAÇÕES

Gibraltar, 3 (U. P.) — Noticias aqui recebidas esta noite de Madrid dizem que o Conselho de Ministros da Hespanha se reuniu esta tarde para decidir a attitude do paiz em relação á Liga das Nações, após haver a commissão de reorganização do Conselho Deliberativo dessa sociedade recusado conceder-lhe um logar permanente.

O Conselho de Ministros discutiu a situação creada entre os officiaes de artilharia, descontentes com o decreto de promoção assignado pelo chefe do governo, general Primo de Rivera. A crise militar parece ter-se aggravado com as novas adhesões recebidas pelo general Hamon numa reunião realizada hoje em quartel, que reuniu todos os officiaes da guarnição madrilena.

DE PORTUGAL

Lisboa, 3 (U. P.) — O governo decretou a annullação do pessoal dos Correios e Telegraphos reintegrando os demittidos; prohibiu a exportação de cereaes com excepção do destinado ao Pará, e substituiu a deportação de Miguel Corrêa por prisão incommunicavel.

As ondas de calor

SÃO PRATICAMENTE DESCONHECIDAS NA ALLEMANHA

Nos dias mais quentes o thermometro, em Berlim accusa, no maximo 34°,0

BERLIM, agosto de 1926. (*Communicado epistolar da United Press*) — As ondas de calor são praticamente desconhecidas na Allemanha. Trinta e tres a trinta e quatro gráos centigrados á sombra representam os dias mais quentes daqui. No emtanto, a sua temperatura, e intensidade não são para soprar nenhuma brisa fresca á noite.

As ondas de calor allemãs parecem ser importadas dos Estados Unidos. Isso é pelo menos o que affirma o homem da rua. Elle deve necessariamente chegar a essa conclusão, desde que os jornaes americanos, quando noticiam uma nova onda de calor nos Estados Unidos, invariavelmente accrescentam um sub-titulo: "Chegará ella até nós?".

Assim, quando a onda de calor apparece, já se inicia, é tida como vinda da America, tal como se fóra um objecto commercial.

As ondas de calor não mudam a vida normal de um allemão. Elle bebe e come como de ordinario. Naturalmente, come menos e bebe mais. Mas não recorrerá á agua gelada nem a refrescos. Taes beberagens são desconhecidas. Tomará sua cerveja em temperatura normal, e comerá seu chucrute quente. Alguns chegam a beber agua distribuida por bombas pelas ruas. Mas esses são considerados pessoas mal educadas e capazes de tirar até o casaco e passear de manga de camisa.

Ordinariamente esse methodo americano de combater o calor não é moda na Allemanha. Os homens andam na rua vestidos como sempre. Alguns não abotoam o casaco e tiram o chapéo. Mas em regra conservam o paletó. O bello sexo no emtanto quando possivel apparece menos vestido ainda.

Os meninos são os unicos séres para quem uma onda de calor significa uma completa mudança de traje. Imitam sem o saber as modas elegantes de Nova York e andam pelas ruas em roupas de banho. Mettendo-se pelos lagos dos jardins e molhando-se em todas as fontes publicas. Antes da revolução isso não era permittido, mas presentemente os regulamentos são menos estrictos. Aos domingos os adultos tambem despem as roupas; não na cidade, mas na praia de Wannsee ou em qualquer dos grandes lagos da vizinhança de Berlim. De accordo com as estatisticas desses logares de banho, parece que todos os berlinenses se banham nos lagos. Num dos recentes domingos de calor só em Wannsee esteve um milhão de excursionistas.

Dormir nos parques publicos é tambem alguma coisa desconhecida para o allemão, mesmo nas mais fortes ondas de calor. Taes logradouros são deixados aos seus occupantes habituaes, que laboram de abril a outubro, haja calor ou não.

Para as autoridades, a onda de calor traz mais perturbações do que para um allemão ordinario. Os bombeiros e as ambulancias estão sempre promptos, as fontes publicas funccionam dia e noite e os armazens de gelo conservam-se abertos todas as horas para a distribuição na cidade. Geralmente as ondas de calor na Allemanha não duram tanto quanto as dos Estados Unidos. Uma semana é o prazo maximo de que se tem noticia.

UM NAUFRAGIO

Londres, 3 (U. P.) — Communicam de Folkestone que o vapor inglez "Kurdistan se chocou com uma embarcação desconhecida, naufragando a ultima. Toda a tripulação foi salva.

Os casos judiciaes curiosos

A suprema corte de Allahbad decide que matar um ser humano disfarçado em fantasma é um crime defensavel

ALLAHBAD, India, julho. (Communicado especial para o "Correio da Manhã") — Segundo decidiu agora, a Alta Côrte de Appellação, retornando a sentença que havia condemnado Waryam Singh e sua mulher a prisão perpetua, processados perante a côrte criminal de Lahore, como assassinos, matar um fantasma não é crime, desde que se verifique tratar-se de um ser humano, é crime perfeitamente defensavel perante a lei.

Waryam Singh e sua mulher estavam acampados perto do tumulo de um filho, quando viram apparecer terrifica figura toda vestida de branco, que de ambos se approximou. Waryam deu uma formidavel paulada na apparição, com o seu cajado, e deixou-a estendida no chão. Mas ao recuperar a residencia, o casal foi surprehendido com a noticia que havia "morto um aldeão".

Espiritos mais corajosos entre os habitantes da villa, procuraram investigar o mysterio, e encontraram morto um aldeão conhecido. Varyam e sua mulher foram detidos e processados.

Condemnados pela côrte criminal de Lahore á pena de prisão por toda a vida, o advogado de ambos appellou, e a Alta Côrte de Appellação, examinando todas as declarações contidas no processo, acceitou como bastante para a absolvição a allegação provada dos criminosos de que haviam aggredido um espirito.

E os juizes accentuaram: "O objecto da aggressão, ao que julgavam os réos supersticiosos, não fôra um ser humano. Consequentemente, elles não poderiam ser condemnados como assassinos, porque atacaram o que lhes parecia subjectivo, sem intenção de matar, e mataram involuntariamente uma pessoa que, explorando a sua superstição, se aventurára a consequencias inesperadas."

Decreto mandado publicar

Foi mandado publicar o decreto assignado em data de 31 de agosto que approva a resolução legislativa, prorogando a actual sessão legislativa até 3 de novembro do corrente anno.

LIVROS NOVOS

Wady Jafeth — "Jordão de Symbolos" — Rio, 1926.

Na poesia acaba de estrear o sr. Wady Jafeth, dando-nos no "Jordão de Symbolos" o seu primeiro livro. São todos sonetos, escriptos com sentimento, alguns dos quaes se lêem com certo agrado.

O autor, no prefacio, explica aos leitores: "versos que se lêem num instante, foram sentidos durante muito tempo, motivo por que valem talvez, para mim, centenas de vezes mais do que para qualquer um outro"...

ULTIMA HORA

D. Luiza Augusta Coelho Bastos

✝ Seus sobrinhos participam o seu fallecimento hontem e convidam para o seu enterramento que terá logar hoje, 4 do corrente, ás 5 horas da tarde, saindo o feretro da rua Viuva Lacerda n. 27, (Largo dos Leões), para o cemiterio de S. João Baptista. (A 22030)

UM MENOR AGGREDIDO A CANIVETE

Ao posto central de Assistencia, foi, hontem, solicitar curativos, o menor Waldemar Antonio de Medeiros, de 16 annos, e que apresentava um ferimento a canivete na coxa esquerda.

Disse elle ali que fôra aggredido por um dos Andradas e, depois de medicado, recolheu-se á respectiva residencia, á rua S. Pedro, 168.

LEVOU UMA NAVALHADA

O operario Manoel Silva foi, hontem, solicitar curativos á Assistencia Municipal, por um ferimento a navalha que apresentava no braço esquerdo, em virtude de uma aggressão de que, segundo disse, fôra victima á noite.

Depois de medicado, Silva recolheu-se á respectiva residencia, á rua Senador Pompeu n. 180.

DUAS PESSOAS ATROPELADAS PELO MESMO AUTO?

Foram hontem soccorridas pela Assistencia Municipal, duas pessoas atropeladas na praia de Botafogo, esquina da rua S. Clemente: Sarah Gouvêa, brasileira, casada, de 20 annos de edade e residente á rua Jardim Botanico n. 228, e Laurentino Ferreira, brasileiro, solteiro, soldado, de 18 annos e residente á travessa João Affonso.

Apresentava a primeira, fractura do terço inferior da tibia esquerda e escoriações generalizadas, e o segundo, diversas escoriações.

Ambos, depois de medicados, recolheram-se ás respectivas residencias.

PRETO E BRANCO, NO RIALTO

A Companhia Negra de Revistas, que manteve em scena por mais de um mez a revista "Tudo Preto", com grande successo, renovou, hontem, o seu cartaz, apresentando a peça de nome generico "Preto e Branco", original de Wladimiro de Roma, musicada pelo maestro Lyrio Panicalli.

"Preto e Branco" é uma revista como as outras, tendo por exclusivo escopo fazer rir. Trata-se de numeros de cortina, avulsos, *sketchs*, que a companhia representa de maneira a agradar em pouco a farra ou ottava.

De Chocolat, que accumula com a responsabilidade de director artistico, as attribuições de primeiro comico, desempenhou o papel do *compé*, um *compère* á antiga, detestavel como prompt para commental-os depois.

Das artistas esta agora na primeira linha a srta. Jandyra Aymoré, que desde a Entranha da Terra até ao Jogo Franco agradou á platéa.

Rosa Negra, que é a mais desembaraçada das estrellas de cor do elenco, não teve alguns papeis de agrado, com bello traje de Carlito, com Martinho, que foi bisado.

Ha outra artista a referir, a senhora Déa Costa que acompanhou de perto as já referidas.

Os sceneos artisticos de Jayme Silva e De Chocolat, se deixa ver, deslumbrantes.

As duas sessões tiveram animada concorrencia, percebendo ainda a nova revista o exito que teve a anterior.

Parece melhorar a situação dos alliados chinezes

Shangai, 3 ("Correio da Manhã") — Espera-se que a nova mudança operada em Hankow possa forçar definitivamente Sun Chuanfang a declarar qual a attitude que tomará em seguida ao apparecimento de seu fito no sentido de prestar a sua assistencia energica contra os invasores que vêm do sul. Noticia-se que Sun fechou a Academia Militar de Nankin e incluiu os respectivos cadetes no exercito, contando enviar 50.000 homens para Kiangsi com o fim viavel de conseguir capturar Changsha. Esse ambicioso projecto, pelo que dizem, está sendo muito attingindo a rectaguarda dos cantonenses.

Noticia-se que Chang Tso-lin enviou vinte mil soldados para Hankow, assim como Shang Chung-chang fez seguir oito mil homens.

O marechal Wu Pei-fu permanece em Hankow.

O sr. Duisberg vê com pessimismo a situação economica allemã

Dresden, 3 (Especial para o "Correio da Manhã") — Inaugurando o congresso annual da Federação Industrial Allemã, assistido por 1.500 industriaes, o presidente da mesma, dr. Carl Duisberg, pronunciou um discurso summariando a sua viagem a outros pontos do globo. Disse elle que "os Estados Unidos foram os unicos vencedores da guerra mundial" e explicou que a prosperidade da Federação americana durará por muitas decadas, os signaes de declinio sendo resultantes da prohibição e da accumulação do ouro.

O sr. Duisberg referiu-se com pessimismo á situação das industrias allemãs, apezar dos grandes valores em deposito no mercado de titulos e dos amplos creditos existentes.

Salientou que é de esperar que a producção diminua e as condições geraes peorem. A unica pequena modificação verificada foi devida á greve britannica do carvão. Declarou que as dividas de guerra somente serão pagas se os devedores puderem, os credores a ter as suas exportações, mas isto não será possivel devido aos obstaculos das tarifas. Affim de pagar as reparações e de melhorar a sua situação, a Allemanha necessita de tres billiões de marcos de ouro e de uma balança de exportação favoravel.

O orador aconselhou a Allemanha a trabalhar com afinco e durante longas horas.

O secretario da Federação, sr. Kastl, affirmou que a opinião publica dos Estados Unidos deve preparar-se para a revisão do plano Dawes, devido á má posição economica da Allemanha.

O RESTABELECIMENTO FINANCEIRO DA ITALIA

Um exemplo do desejo inexoravel de victoria entre os fascistas

Roma, 3 (U. P.) — O "Foglio Ordini" do partido fascista é dedicado agora principalmente á habilidade financeira e diz que o plano do governo revele que o pensamento de Mussolini é um exemplo do desejo inexoravel de victoria entre os fascistas.

Telas & Palcos

Télas

PROGRAMMAS DO DIA

CAPITOLIO — No anno de 1230, antes de Jesus Christo, quando o Pharaó Meneptah sentou-se sobre o throno de seus augustos antepassados, quando o Egypto era um dos paizes mais prosperos de todo o mundo — tem inicio o romance gigantesco, incomparavel, que dá motivo á "Lua de Israel", ora em cartaz no Capitolio. Para a grandeza do Egypto, muito concorreu o braço escravizado das tribus israelitas, que o poderoso Pharaó, como haviam feito seus antecessores, mantinha sob o seu pesado jugo, a despeito das supplicas dos prophetas do povo que Jehovah favorecia...

Setti, o principe herdeiro, vem então a apaixonar-se por uma escrava israelita, de nome Merapi, e desse amor abnegado, tem inicio a parte mais emocionante da pellicula, constituindo assumpto magnifico, exuberante, grandioso, para uma producção adoravel, dessa ordem.

O Capitolio, terá, hoje, ainda os seus salões repletos, como tem acontecido durante a semana, pois não ha crente, de seita alguma, que não tenha interesse em conhecer o romance memoravel dos Pharaós, em todo o seu esplendor; e mais tarde na sua decadencia devastadora...

Que se acautelem os retardatarios! Hoje é o penultimo dia de exhibição, isso porque contratos inadiaveis, de programmação, obrigam o Capitolio a substituir, já depois de amanhã, "Lua de Israel", por um novo e não menos importante film — "Alma Cabocla".

—x—

CENTRAL — O cine-theatro Central offerece hoje aos seus distinctos habitués um programma colossal, inegualavel! Na tela, um film novissimo do programma Diamond, "Conquistando uma Mulher", com Jack Perrin e Josephine Hill, uma bellissima producção destinada á grande successo.

No palco, nas sessões de 4 horas, 8,30 e 10 horas da noite, continúa o estrondoso successo da troupe Plus Ultra com a revuette em um acto e quatro quadros "De Paris a Hungria", pleno de boa musica, lindos bailes, charleston, fox-trots e shimmys pelas Irmãs Crysalidas, e as mais hilariantes scenas comicas pelo celebre comico Pablo Palos. E' uma hora agradavel, e de bom humor, que se passa, vendo "De Paris a Hungria". Nas demais sessões, temos: Ferreira da Silva, o famoso comico brasileiro; Los Pereira, saltadores e acrobatas; Fred and Landon, acrobatas comicos; Miss Brocklin, Les Bel Argay, Lydia Rossi, Cara Sinclair, Aga & Mira, Los Turizza Mexicanos, Miss Rita and Partner, etc. E' um dos melhores e mais bellos programmas da semana, que o Central offerece pelos preços habituaes de 3$ a poltrona e 15$ o camarote.

Amanhã, em grandiosa matinée infantil, serão distribuidos á todas as creanças os deliciosos bonbons Pão de Assucar.

—x—

GLORIA — Esse film magnifico da United Artists, está em exhibição no cinema Gloria "A Marca do Zorro". Não ha quem não seja um admirador de Douglas Fairbanks, gostando de vel-o sempre activo, forte, lutador, agil, gymnasta, esgrimista, isto é, com todos os requisitos para admirar e por isso mesmo, de agradar. E como só o conhecemos assim, é claro que um film em que elle nos mostra essas aptidões todas, como "A Marca do Zorro" é o film magnifico de que falamos.

"A Marca do Zorro" dá-nos dois Douglas Fairbanks, não em duplo papel, mas sempre o mesmo; isto é, elle nos apparece como joven fidalgote, timido, até de mulheres, escondendo a sua verdadeira alma por necessidade do momento, pois que esse joven timido quando quer se transmudar do celebre Zorro, escondido debaixo de uma mascara e vingando muitas affrontas, castigando muitos bandidos, que se blasonavam ante o fraco e medroso fidalgo...

Mais tarde veremos a continuação desse romance, pelo que desde já aconselhamos a todos que não percam esta occasião para ver "A Marca do Zorro".

—x—

IDEAL — Norma Shearer, a linda estrella da Metro Goldwyn, está, hoje, no cinema Ideal, a querida casa da rua da Carioca.

Norma, tão admirada do publico, apresenta-se em um papel, que lhe vae ás mil maravilhas, offerecendo um trabalho digno de ser apreciado pelos seus admiradores.

A formosa estrella do "O preço de um beijo", tem como companheiro o correcto galã Lew Cody, regenerado dos papeis de villão.

Esse par, através de uma historia, altamente interessante, são o principal motivo do grande successo, que a pellicula tem alcançado na America, onde ainda se encontra, em exhibição.

—x—

IRIS — Esta semana vae ser de grande exito, para o cinema Iris, que exhibirá até domingo um programma primoroso.

A Fox Film contribue com a superproducção "Dedos Amarellos", onde a fascinante Olive Borden surgirá como estrella de roseo brilho.

O Splendid Programma, dá outra producção do enredo agradavel e posada por finos artistas.

Intitula-se "Divorcio sem Causa", onde figuram Pat O' Malley, Fritzi Brunette e Helen Linch.

—x—

IMPERIO — E' um adagio acertadissimo! Onde está a mulher, só não está um perigo, quando elles são em maior numero...

O homem não é menos perigoso, hão de retrucar as representantes do sexo "a la garçonne". Convenhamos que assim seja. Mas a verdade é que um vapor de carga, por exemplo, navega sem maior novidade, o tempo que fôr preciso levando a bordo, como carga humana, apenas a tripulação masculina!

Ella nem se recorda, durante a travessia do oceano, que hajem mulheres bonitas, tentadoras, irresistiveis... Se ficaram tão longe, para que perder tempo inutilmente em recordal-as?

Basta, porém, que uma mulher vá a bordo — e o perigo apparece. Aliás, nesse caso uma só mulher constitue perigo muito maior, muito mais irremediavel, que viajando dezenas, de uma só vez... Indo apenas uma, todos os olhares, todas as attenções se convergem para ella... e o resultado, póde ser desastrado! Foi o que aconteceu "Nas Ondas Azues da Incerteza", onde viajaram Florence Vidor, linda, joven, seductora, e Jack Holt, o commandante severo, cumpridor do seu dever... enquanto não lhe apparece, em viagem, um "diabinho" em saias.

Essa é uma das situações mais divertidas do film que o Imperio ainda hoje repete. No programma, aliás, ha ainda um jornal repleto de reportagens mundiaes, e uma comedia em duas partes, engraçadissimas: "Dando agua pela Barba".

—x—

ODEON — A' primeira vista, muita gente assim pelo titulo poderá suppor que se trata de um film de episodio historico. Nada disso! E' um trabalho de hoje, e simplesmente o titulo "O Novo Mandamento" indica qualquer coisa que não foi incluida no decalogo, e que o autor do romance acha que ali falta. Pelo menos é elle de parecer que deveria haver um mandamento para os namorados, para os esposos, para os que se gostam — "Não Duvidarás...". Sim, não devemos duvidar da pessoa a quem amamos, a não ser que, tenhamos uma prova contra ella. Isso de supposições e hypotheses, isso de se deixar levar por intrigas e de apparencias, só serve para a infelicidade de um lar, de um casal ou de duas pessoas que se amam. Ter ciumes é uma coisa, porque ciumes é o receio de perder a coisa amada, mas acreditar que o ente a quem amamos prevaricou, ou nos está enganando, quando não temos certeza, é quasi um crime.

"O Novo Mandamento" — dá-nos o exemplo de um facto assim, em que as apparencias enganaram a elle e a ella, de modo que se separaram. E foi sómente depois de mil e uma peripecias, de scenas lindas, que de novo elles vieram a se encontrar. Ella, neste caso, é a deliciosa Blanche Swett; elle é o jovial e querido Ben Lyon. Mas nesse film da First National, que o Odeon está exhibindo, ainda ha George Cooner, de um comico magnifico. Que o film é interessantissimo, basta ver que tem enchido o Odeon, e como o Odeon é o nosso maior e mais bello cinema, dahi se póde avaliar o grão de successo desse film do programma Serrador.

—x—

PARISIENSE — O Parisiense começa hoje a exhibir "Mas que Enfermeira", super-producção comica da Warner Bros em que reapparece o delicioso Syd. Chaplin tão apreciado pelo publico carioca desde que, ha pouco tanto fez rir no "Homem do Tilbury". Syd. Chaplin foi apresentado immediatamente como o irmão de Carlito, e é irmão de facto, do consagrado Charlie Chaplin. Dir-se-ia, a principio que era esse o seu maior titulo de merito. Tal seria possivel em qualquer parte do mundo, menos nos Estados Unidos e principalmente no meio cinematographico onde um artista vale pela quantidade de dollars que dá a ganhar ás empresas. Syd. Chaplin que estreara com o irmão, em Londres, no sketch "A Night in a London Music Hall", enquanto este se fazia celebre, dedicou-se á parte commercial das glorias fraternas, fazendo-se "menager" de Carlito. Eu não tinha tempo "ça vá sans dire" — de occupar-me de dinheiro... Mas os empresarios americanos conheciam Syd. e viam-ne com tristeza afastado do theatro silencioso. Depois de muita insistencia, resolveu Syd. acceitar um contrato para filmar "Charley's Aunt", a tão nossa conhecida do theatro falado "Madrinha de Charles" e depois "The Man on the Box" que o Parisiense levou, ha dois mezes com o titulo de "O Homem do Tilbury". O seu successo não se fez esperar. Syd. é hoje sob todos os pontos de vista um "nome proprio". Faz questão de que não o chamem rival do Carlito de quem é grande amigo; mas o facto é que actualmente Carlito é o seu unico rival.

"Nas Ondas Azues da Incerteza", que o Parisiense começa hoje a exhibir a fama de Syd. vae ficar definitivamente firmada. Elle é o artista que faz rir continuadamente irresistivelmente, tempestuosamente.

—x—

PARIS — Proseguem com successo sem precedentes as exhibições do esplendido film da First National para o programma Serrador, que se denomina "Moças Modernas". Explorando o assumpto momentoso da educação que se dá ás meninas modernas, desenvolve um thema mui interessante, pelas criticas que insinua e pelas situações imprevistas que taes criticas conduzem. Colleen Moore, vivaz e alegre neste papel, dá muito realce ao mesmo, fazendo bravatas de espantar um rapaz morigerado. Completa o programma o film de aventuras que se denomina — "Mulher porque me Traistes"! onde se relata uma historia de amor e traição.

Nos bairros

AMERICA — O programma que hoje e amanhã, apresenta este querido cinema do bairro da Tijuca, é dos mais interessantes e valiosos como se verá: Compõe-nos os films "A Mulher que Jurou Falso", oito partes admiraveis com Virginia Valli e Lewis Stone, "Esposas Mal Comprehendidas", uma super da Universal com Virginia Valli; a engraçada comedia em duas partes "O Chiquinho vae Caçar"; e o film natural "O Mundo em Foco". — Amanhã, quarta-feira, grandioso festival offerecido pelo gerente deste cinema á distincta sociedade do bairro da Tijuca.

—x—

AVENIDA — O programma de hoje no cine-theatro Avenida, o luxuoso cine da rua Haddock Lobo, é deveras interessante e escolhido como se verá pela indicação dos films que são: "Amante Desconhecido", com Frank Mayo e Mildred Harris; "Ai que Vizinhos!", engraçada pellicula da Universal com Charles Murray; a espirituosa comedia em duas partes "Diabruras de Chiquinho", e ainda um numero do famoso "Jornal da Fox". — Amanhã: ha matinée.

—x—

AMERICANO — Grandioso successo com a querida Gloria Swanson, em "A Soberba", oito partes magnificas, da Paramount. Buffalo Bill Junior, o intrepido cow-boy em o "Rapido como um Relampago", grandioso film de aventuras sensacionaes. E mais a engraçadissima, comedia em dois actos.

—x—

HADDOCK LOBO — Duas grandiosas super-producções num só programma Milton Sills e Dorothy Mackaill, em "Entre o Amor e o Dever" (ou Amor de Policia), oito grandiosas partes de luxo da First National, do programma Serrador. E mais Richard Barthelmess em "O Principe Incognito", oito immensas partes do programma Serrador. E mais a engraçadissimo comedia em duas hilariantes partes.

—x—

BRASIL — Programma estupendo. Gloria Swanson, a fascinante em "A Soberba", grandioso film super em oito partes de luxo da Paramount, e mais Helene Chadwick e Huntly Gordon no magistral film "O Casulo de Ouro", oito grandiosas partes da Warner Bross.

—x—

TIJUCA — Um magnifico programma que ha de agradar em cheio á platéa do tradicional cinema da Tijuca, o elegante do bairro "Os Cães São Eguaes aos Homens", o melhor trabalho do cão Rin-Tin-Tin, um esplendido film da Warner Bros, em sete commoventes partes, e mais "Aquelle Diabo do Quemado", com Fred. Thomson e o arrojado cow-boy no grandioso film de aventuras em sete partes, e mais ainda uma comedia engraçadissima em duas partes da Fox.

VARIAS NOTAS

QUER SER ARTISTA DE CINEMA? — A FOX TEM RECEBIDO NUMEROSAS CARTAS E NUMEROSAS INSCRIPÇÕES — Cresce dia a dia o numero de candidatos ao logar de estrella ou astro da tela de accordo com o Concurso de Belleza Photogenica que a Fox Film abriu no Brasil, e de que temos dado detalhadas noticias. Todos os dias o Correio leva ao sr. José Matienzo, representante pessoal do sr. William Fox, centenas de cartas e retratos.

Hontem lemos algumas dessas missivas e dentre ellas destacamos duas verdadeiramente interessantes pelo desejo vehemente que tem os subscriptores de ingressar no cinema.

A primeira é de uma moça. Diz ella:

— Adoro a arte cinematographica, e não posso ficar mais em casa. Minha mãe não me entende. Oh! Não, o senhor não será tão ruim assim que se vá embora sem me levar, não é verdade? Irei com o senhor nem que seja para lhe servir de creada, mas em casa não posso ficar...

Deliciosa ingenuidade!

A outra é de um rapaz aqui no Rio. Diz elle:

— A despeito de medir apenas um metro e setenta e pesando 58 kilos e meio, com dezenove annos de edade, e tendo os demais requisitos exigidos, poderia eu concorrer ao presente certamen?

E' que a vista do meu crescente desenvolvimento physico acredito estar, dentro de um anno com mais cinco centimetros de altura e robustez physica de accordo com as condições exigidas e talvez acima dellas!

Que vontade de ser artista de cinema!

Essa é a parte humoristica. Acham-se porém regularmente inscriptos cerca de cincoenta candidatos desta cidade e de S. Paulo.

Todas as informações como boletins de inscripção acham-se á disposição dos interessados á rua da Constituição numero 41, escriptorios da Fox Film do Brasil.

—x—

A PARAMOUNT VAE EXHIBIR "O GUARANY", SIMULTANEAMENTE, NO BRASIL E NOS ESTADOS UNIDOS — Estão quasi concluidos os trabalhos de confecção do "Guarany", a obra consagradora de José de Alencar, que vem de ser filmada sob o patrocinio da Paramount.

Sabemos que na primeira quinzena do mez vindouro, será esse film importante, exhibido, simultaneamente, nos principaes cinemas de Nova York, São Paulo e no Capitolio desta capital.

Trata-se de uma iniciativa digna do maior estimulo e applausos, tomada pela Paramount como testemunho de reconhecimento pelo nosso paiz, onde o melhor acolhimento se dispensa aos films de sua producção.

A distribuição do "Guarany", é a seguinte: D. Antonio Mariz — G. Bianconi; D. Lauriana de Mariz — T. Moutressor; Cecy — A. Mauceri Marza; D. Isabel — M. Collado; D. Diogo de Mariz — E. Papini; D. Alvaro — D. Cesarini; Pery — T. de Souza; Loredano — V. Capellaro; Ayres Gomes — O. Mauceri Marza, e Ruy Soeiro — G. Menichelle.

Devemos frisar que o interprete do protagonista, "Pery", é um indigena authentico, descendente dos guaranys, o que empresta ao seu trabalho, um cunho de absoluta verdade historica.

A exhibição do "Guarany", a primeira super-producção de vulto, na cinematographia nacional, deve constituir um acontecimento de ordem superior, accrescendo que a mesma será feita acompanhada pela partitura de Carlos Gomes.

—x—

UM FILM DEDICADO A' ELITE INTELLECTUAL — "Horizonte Sombrio", a proxima pellicula de David Griffith, que o cinema Gloria vae exhibir na quinta-feira, dia 9, é uma producção dedicada á élite. Esta magnifica producção da United Artists não é um film commum, repassado de sentimentalismo barato, ou dirigido sem o merecido cuidado. Não, Griffith, quando resolve filmar uma historia, dedica-lhe todo o seu esforço, a sua attenção e estuda-a demoradamente. Os resultados, porém, são surprehendentes e deixam o espectador admirado, com tanta belleza, poesia e alma, principaes qualidades de um film de Griffith.

Elle é o director do coração, sincero, humano e real. Os seus trabalhos requerem de parte do publico certa cultura, que possa comprehender bem as admiraveis passagens, os detalhes explicativos, os estudos de expressão, etc. Um trabalho seu é sempre alguma coisa sublime, que toca fundo ao coração e por isso tambem são os seus raros...

Uma scena do film brasileiro "Guarany", a ser distribuido pela "Paramount", e onde se vêm os principaes interpretes.

"ROMANCE A GALOPE" — Com este suggestivo titulo, o Diamond Programma, vae exhibir, segunda-feira, nos cinemas Central e Iris, uma pellicula interessante e executada com todo o cuidado.

"Romance a Galope", filmagem de uma popular historia americana, sobre corrida de cavallos, narra, com detalhes originaes, a vida do prado, mostrando, pela primeira vez, factos interessantes, que se passam nas cavalariças, entre jockeys e entraineurs.

O principal interprete deste film está a cargo de Reed Howes, um bello rapagão, amante dos sports e campeão de automobilismo.

Reed, nesta recente producção, apresenta-se extremamente agradavel, irradiando mocidade e aventura. Elle é bem o typo do joven americano, alegre, aventureiro, sempre mettido em apuros, de que se livra graças á força dos seus pulsos e agilidade. "Romance a Galope" é um film dedicado aos jovens e aos apaixonados do turf, pois que a uns e a outros falará bem alto.

—x—

JACU PERRIN, HOJE, NA TELA DO CENTRAL — Não ha muitos annos, Jack Perrin era um dos mais populares artistas do cinema americano, idolo da rapaziada e da creançada amante das séries.

Jack electrizou as multidões com as suas memoraveis aventuras em "O Homem Leão", pellicula em episodios, cujo successo foi estrondoso.

Elle e a sua linda esposa Josephine Hill foram, ha alguns annos, um dos pares mais queridos pelo bom "fan", que são perde um programma.

Durante muito tempo, porém, esteve ausente e o silencio começou a tecer, em volta do seu nome a teia do esquecimento.

Ninguem mais ouvira falar em Jack Perrin... até que, este anno, o Diamond Programma, trouxe-nos uma pellicula, em que o saudoso astro voltava á lide cinematographica.

Jack Perrin fez a sua reentrée, triumphalmente, chegou e reconquistou o seu antigo prestigio, sobre o publico.

Hoje, mais uma vez, o leitor sentirá grande prazer se for assistir á engraçada alta comedia, "Conquistando uma Mulher", em que Jack e Josephine Hill representam os dois papeis principaes.

O Central exhibirá, hoje e amanhã, esta producção, que é distribuida, entre nós, pelo conhecido Diamond Programma.

—x—

"SEIS SEMANAS DE VIDA", CUSTOU UMA FORTUNA — Nunca na historia do cinema se filmou uma comedia como "Seis Semanas de Vida", da Fox, versão da peça de "A trip to chinatown", de Charles A. Hoyt, comediographo de nomeada. Com a filmagem da inimitavel farça de Hoyt foi despendida uma fortuna della tomando parte um admiravel grupo de artistas encabeçado por Margaret Livingston, Earle Fox e J. Farrel Mac Donald, sendo que nelle se vêem ainda duas famosas estrellas orientaes Anna May Wong e George Kuwa.

Miss Livingston que exhibe trinta e seis vestidos differentes especialmente desenhados para esse film, desempenha um dos mais interessantes papeis até hoje projectados no écran. Earle Fox, chamado o mais engraçado e divertido galã de cinema da actualidade encarna um rapaz que tem um pulmão explosivo. Vae morrer, diz elle, e nunca desejou tanto viver. A razão desse amor á vida é Miss Levingston, a audaciosa viuva, J. Farrel Mac Donald complica a situação pois que tambem pretende a mão da viuva.

No curso da historia toda a companhia emprehende uma inesquecivel excursão através da romantica Chinatown, de São Francisco (bairro chinez), que reproduzido com a maior fidelidade sendo maravilhosas as scenas nocturnas. Para os interiores construiu a Fox magnificentes scenarios inegualaveis até hoje nos studios de oeste. "Seis Semanas de Vida" será exhibido no cinema Iris.

—x—

UMA OPINIÃO AUTORIZADA SOBRE O VALOR DE "ALMA CABOCLA" — Em exhibição especial para os alumnos do Gymnasio São Joaquim, de Lorena, em São Paulo, fez a agencia da Paramount passar o majestoso film que depois de amanhã será estreado no Capitolio, "Alma Cabocla", onde Richard Dix e Lois Wilson têm creações verdadeiramente consagradoras.

Assim se manifestou, a respeito dessa obra magnifica, o director daquelle gymnasio, em carta de agradecimento á Paramount:

..."Os nossos alumnos vibraram de intenso enthusiasmo, durante a longa passagem desse film sublimissimo! Só uma empreza como a Paramount poderia filmar enredo tão importante e de tão difficil montagem. Recebam, pois, ainda os agradecimentos de professores e alumnos, que se mostraram sensibilizados com essa alta distincção."

Na verdade, "Alma Cabocla" é uma joia de raro preço, pois é um film onde não ha apenas quadros repetidos desenvolvidos em meio das selvas, e sim uma grande parte decorrida em meio da civilização actual. Ha nelle elementos para satisfazerem qualquer paladar.

Seria difficil, quasi impossivel, encontrar outra pellicula das já filmadas, em cuja confecção se haja empregado tanto esforço e tanto tempo como esta, baseada numa das mais notaveis obras do eminente escriptor norte-americano Zane Grey. Ella representa tres annos de preparo constante e seis mezes de trabalho na impressão do film, tanto nos studios como nos proprios logares onde se desenrolam os incomparaveis acontecimentos de "Alma Cabocla".

Dezenas de actores e actrizes, copioso numero de comparsas, entre os quaes dez mil indios descendentes de varias raças aborigenes, percorreram durante mais de seis mezes os diversos acantonamentos indios dos estados de Utah, Novo Mexico, Nevada e Arizona, pois é necessario ter-se em conta que desde a primeira á ultima scena, com excepção das de feição especial, tinham que ser filmadas nos studios, todas as passagens grandiosas de que está cheia a fita, foram tomadas no proprio ambiente regional, para nada escapar ás proporções detalhadas no livro que lhe serviu de base!

E' esse film preciosissimo, da Paramount, que o Capitolio estréa segunda-feira, depois de amanhã.

—x—

QUAL O MAIOR CASTIGO PARA UM ESPOSO BILONTRÃO? — E' um problema de franca actualidade, em nossos dias, quando os esposos bilontras podem contar-se quasi em numero egual aos de matrimonios que se realisa... Com as devidas excepções, é claro, afim de evitar reclamações, e talvez só por esse motivo!

Uma esposa enganada, que deve fazer? Cruzar os braços? E' prova de indolencia. Mostrar-se indifferente? Peor, é prova de falta de affecto... Então? Suicidar-se? Seria perfeitamente tola... Assassinar o bandido? Ah! Então é um crime, e os criminosos são presos. Não vale a pena! Pagar na mesma moeda? Credo!

Que fazer, portanto? Ahi está o que Claire Windsor, com o auxilio valioso de Conrad Nagel — nesse caso, o esposo "embeiçado," pelo primeiro rabo de saia que lhe passa proximo!... — vão ensinar á leitora, qualquer que seja o seu estado social, depois de amanhã no Imperio. "Vingança de Esposa!", não é, como parece, um film dramatico... Muito pelo contrario: Hilariante, divertido e... deveras proveitoso!

Não o percam, portanto, dentro de quarenta e oito horas, no cinema Imperio, o predilecto da verdadeira elite!

—x—

O TATARAVO NO PALCO DO ODEON — Quem for hoje ao Odeon, não sómente verá o film magnifico que ali está em exhibição, mais um desses films do Programma Serrador, sempre bons e de successo, mas tambem poderá apreciar a esplendida comedia que a Companhia de Comedias do Odeon está representando. Chama-se "O Tataravô", e nella tomam parte Belmira de Almeida, Julia Michaels, Lucia Mariani, Manoel Durães e Luiz Barreira. Que é uma comedia feita para rir, não ha negar, porquanto ella tem feito rir o Odeon inteiro, e por isso aconselhamos ao leitor, si estiver triste, que vá aquelle cinema elegante, e tome um fartão de riso vendo essa peça montada, e dirigida por Luiz de Barros, que aliás pintou para ella scenarios encantadores.

—x—

DOUGLAS FAIRBANKS, NO CINE-THEATRO CENTRAL — Mais uma magnifica super-producção exhibirá o Cine Theatro Central na proxima semana. Desta vez é o famoso Douglas Fairbanks, em "O Pae dos Pobres", uma de suas mais extraordinarias producções.

Preparem-se pois os admiradores de Douglas, para assistir no Central a um de seus colossaes films de aventuras.

—x—

UM FILM AUSTRIACO DE GUERRA MUNDIAL DE 1924—1928 — A grande revista londrina "Cinema" traz uma noticia sensacional de Vienna. Diz o correspondente que alguns antigos generaes austriacos estão dispostos a confeccionar um film da grande guerra e no qual serão aproveitados 80.000 dos antigos soldados dos exercitos de Francisco José. A coisa parece um pouco duvidosa pois será certamente difficil encontrar capitalistas que se queiram aventurar a financiar uma tarefa de tamanha grandeza.

—x—

PEDRO, O GRANDE MORREU — O conhecido cão policial conhecido por "Pedro o grande" e que tomou parte em uma grande serie de films allemães, foi ha pouco victima de um accidente quando prestava seu concurso num ataque. Infelizmente o bello animal foi alcançado por uma bala e ficou gravemente ferido. Todos os esforços dos veterinarios para salvar o precioso animal, foram debaldes e veiu elle a fallecer em consequencia do balaço que o prostou.

—x—

OS "DEZ MANDAMENTOS" DA PARAMOUNT FOI PROHIBIDO EM DELHI — Segundo lemos nos jornaes inglezes em noticias das suas colonias, foi prohibido pelas autoridades de Delhi na India, a apresentação do film da Paramount "Os dez Mandamentos". Confirma esta prohibição o velho adagio que diz: Mesmo a palavra de Deus não está a coberto de uma sentença judiciaria da India.

—x—

"CHAMMAS" — Não ha quem não tenha assistido a um incendio, mas poucos, muito poucos, devem ser aquelles, que tiveram occasião de assistir a um destes espectaculos do bello horrivel, em que o bombeiro, no cumprimento do seu sagrado dever, depara, em meio do braseiro, com a filha, a noiva ou outro ente querido, ou ainda com o individuo, que lhe infelicitara o lar e estivesse ainda por cima querendo arrebatar-lhe a honra da filha.

Nesta Universal Jewel, que não poderia ter titulo mais appropriado, tereis occasião de apreciar um emocionante espectaculo nestas condições, que, alem de ser apresentado com a pericia de costume notada nos films desta empreza, é interpretado por um elenco composto de nomes consagrados, como sejam: William Russell, Helene Chadwick, Richard C. Travers e Edna Marian, alem de outros, que foram magistralmente dirigidos por Edward Laemmle.

Portanto, é forçoso admittir que se trata de uma obra-prima, que arrebatará, empolgará e deliciará os espectadores. A exhibição deste grandioso trabalho está marcada para o dia 9 de setembro, no Cinema Pathé.

Palcos

NOTAS & NOTICIAS

UMA PEÇA QUE CONTINUA VICTORIOSA, NO TRIANON — Está a completar o seu meio centenario a desopilante comedia "O pello do guarda", na qual Procopio Ferreira apresenta um trabalho digno de destaque, conseguindo manter a platéa em constante gargalhada.

A sua interpretação do Panachot, o guarda bisonho, é um dos seus trabalhos mais interessantes.

E' prova do agrado que vem alcançando "O pello do guarda", o facto de caminhar a peça para o seu meio centenario, que será attingido por estes dias.

Hoje, em vesperal da moda e nas duas sessões da noite, repete-se esse espectaculo attraente.

—:—

DESPEDIDA DO BATACLAN — Dá hoje seu ultimo espectaculo entre nós a Grande Companhia de Revistas do Bataclan de Paris, que agora só nos visitará em 1928 ou 1929, pois que, depois de pequena estadia na Bahia e Recife, emprehenderá demorada excursão por Portugal e Hespanha e em seguida partirá para o Egypto e de lá para o Extremo Oriente.

Sua despedida é com "La Revue des Revues", constituida como o titulo indica, dos melhores quadros e numeros das revistas anteriores que o nosso publico tanto applaudiu. Certo, a platéa carioca, sempre tão gentil, grata aos momentos de alegria e satisfação que a bregeira e jovial troupe de mme. Rasimi lhe proporcionou, encherá hoje o S. Pedro, para dizer o seu adeus a Georges Milton, Jacques Vitry, Olga Lekain, Maud e Lucette Broquin, Roseva e Doris Skelton, as Tillerés Girls, a todos os artistas e a todas as girls que tanto se impuzeram á sua admiração e aos seus applausos. Será, pois, dos mais concorridos e dos mais brilhantes o ultimo espectaculo da companhia do Bataclan.

—:—

MUSIC-HALL S. JOSE' — Despertou o maior interesse, o novo genero de espectaculo do S. José; desde o primeiro dia, o publico accorreu a applaudir as sensacionaes attracções internacionaes da South American Tour, entre as quaes avulta o extraordinario Okito, com as suas magicas, num décor de um luxo asiatico. Tambem agradam os films exhibidos, taes como: "Fox Jornal", "A Suecia actual", a comedia "O bobo voador" e o assombroso drama, em oito actos, distribuido pelo programma Matarazzo — "A Batalha", com a soberba interpretação de Sessue Hayakawa, acompanhado de sua esposa Tsuru Aoki. Claude Farrère, que acaba de nos dar essa obra grandiosa que é "Le dernier Dieu", excedeu-se no assombroso romance "La bataille", de que Le Film d'Art extraiu a pellicula exhibida no S. José. Amanhã grandiosa matinée infantil, com os estupendos numeros de palco: Henry Rosen, Bara & Kelsey, L. & L. Fluber, Henriette Defèvre, Nana de Herrera, The Manningo's, Les Kermanows, trabalhando Okito, nas sessões de 8 e 10 horas da noite. A orchestra do novo music-hall tem merecido os maiores encomios do publico, que enche as vastas dependencias do S. José. No saguão, um alegre jazz-band ameniza as horas de espera dos espectadores. Já se annuncia para a proxima semana os films: "Um homem de ferro", sendo protagonista o grande actor Lionel Barrymore, irmão do creador do "Bello Brummel", e a comedia "Escada do Diabo", em dois actos. No palco, entre outras novidades, será apresentada uma curiosa e authentica orchestra, composta de 20 macacos sabios.

—:—

"ENTRA, VASCO!" — Neste periodo theatral de fim de estação, é agradavel repousar o espirito nas satyras e criticas espirituosas da revista nacional "Entra, Vasco!", que a Companhia Nacional de Revistas representa, com tanto brilho, no theatro Carlos Gomes. Amanhã, além das duas sessões da noite, haverá a habitual matinée, ás 2 3|4 da tarde. Serão tres funcções repletas, a julgar pelo interesse que têm despertado a revista de Henrique Junior, com musica do maestro Sá Pereira, interesse tanto mais explicavel, que são innumeros os quadros alegres da peça, que proporcionam duas horas de bom humor, sem haver necessidade de recorrer aos décors sumptuosos. A peça vive da sua graça natural, alliada a uma interessante interpretação.

—:—

GRANDE VESPERAL INFANTIL NO RECREIO — A Empresa A. Neves & Cia., para contentar os seus amiguinhos, que são muitos, resolveu preparar para a proxima terça-feira, dia feriado, uma linda "matinée" infantil, com grande distribuição de brinquedos, sendo representada a revista "Comidas, meu santo", que ainda continua em pleno exito, onde o actor excentrico Affonso Stuart fax a platéa rir perdidamente com as suas scenas comicas "O pulo do jacaré" e a "Cadeira mirabolante", contrascenando com J. Figueiredo e João Martins. Haverá ainda um acto de vlowns e tonys, os quaes vão agradar, como sempre acontece, nos petizes. Hoje, amanhã á tarde e á noite, repete-se "Comidas, meu santo".

—:—

CIRC ODE PULGAS — Hoje, ás 6 horas da tarde, no Parque Maison Moderne, será apresentado, pela primeira vez no Brasil, um espectaculo maravilhoso: 15 pulgas, em absoluta liberdade, fazendo coisas assombrosas, numa mesa com apparelhos, á vista do publico, sem nenhum truc. E' necessario ver-se tão bizarro espectaculo, para se poder ter uma idéa, por mais ligeira que seja, do trabalho, da paciencia, da delicadeza que foram necessarias ao manager afim de educar esses minusculos bichinhos. Ta algumas que se batem em duello, outras saltam na corda, outras fazem exercicios acrobaticos, havendo cinco que guiam carros romanos. As mais extraordinarias são as que fazem mover um pequeno e um grande carrousel, só com o peso do corpo. E o que dizer-se da pulga que levanta o equivalente a 215 vezes o seu peso, coisa difficil de verificar porque não ha balança sufficientemente delicada, para isso. Essa pulga, guardadas as proporções, equivale ao formidavel "boxeur" Santa Camarão. O amestrador das pulgas, affirma que o espectaculo é puramente familiar, porque não ha necessidade de vestil-as, afim de apresental-as em publico. Ha tambem, um "steeple-chase" (corrida de obstaculos), de pulgas. Os que forem dotados de bôa vista, poderão ver um interessante annel, que uma dellas usa na pata esquerda. Essas pulgas são internacionaes, pertencendo algumas a importantes familias europêas, como a que levanta pesos, que foi apanhada numa authentica duqueza franceza. O preço das entradas será de mil réis, pagando as creanças quinhentos réis, apenas. Nos dias uteis, começarão as exhibições das pulgas amestradas, ás 6 horas da tarde, e nos domingos e feriados, ás 4 horas. E' preciso ver esse assombro ao espectaculo, inedito no Brasil.

—:—

"PRETO E BRANCO" — Foi um successo em toda a linha, o estréa da segunda peça da Companhia Negra de Revistas. O publico que enchia "as tour complet" o Rialto, riu encantado das magnificas piadas da peça e applaudiu delirantissimamente todos os artistas. Jayme Silva e De Chocolat devem estar satisfeitos com a confirmação absoluta que acaba de ter o seu emprehendimento; já não se trata mais de uma tentativa, mas de trabalho solido, definitivamente seguro. Hoje, a Companhia Negra de Revistas dará em "matinée" e á noite o "Preto e Branco". São tres casas esgotadas, pela certa.

—:—

O SUCCESSO DE HONTEM NO PHENIX — Como era de esperar, obteve grande exito, hontem, no Phenix, pela Companhia Argentina de Revistas, a revista feérie de grande scenação, "El grand Raja", em dois actos, que aqui foi levada pela primeira vez. A par do seu delicioso e novelesco enredo, possue ella admiravel interpretação por parte de todos os artistas daquella companhia, destacando a critica de hoje, especialmente o successo alcançado pelas irmãs Carbonell e pelo bailarino Nemanoff. E' bem certo que terá o Phenix peça para muitos dias no cartaz.

—:—

NOVA PEÇA DE PAULO MAGALHÃES NA ARGENTINA — No dia 22 deste mez sóbe á scena no theatro Apollo, de Buenos Aires, pela companhia Arata-Morganti, dirigida por Alberto Novion, a peça de Paulo de Magalhães "Aluga-se uma mulher", traduzida por Aristêo Salgueiro. Em outubro o actor Panaviani representará outra comedia do mesmo autor brasileiro, intitulada "Dona Bôa", em hespanhol "Nun papa".

—:—

CHEGOU PELO "MOEDIC" UMA COMPANHIA PORTUGUEZA DE REVISTAS — A's ultimas horas da tarde de hontem, fundeou no porto o paquete francez "Moedic", procedente da Europa com poucos passageiros para o Rio e regular numero em transito para Buenos Aires, a maioria em terceira classe.

Chegou a seu bordo a companhia portugueza de revistas que vae trabalhar no theatro Lyrico.

Tudo está preparado de modo a que resulte o mais brilhante possivel a nova temporada que será iniciada por estes dias com a revista "Fox-trott", um dos mais recentes successos dos theatros de Portugal. Vamos ter magnificas noites de estusiasmo alegria no popular theatro da Avenida Gomes Freire. Lina Demoel, a fulgurante "estrella" do conjunto, está contentissima por encontrar-se de novo entre os seus admiradores e amigos, que são quantos já tiveram o prazer de a ver representar. Lina Demoel, que sabe o quanto é apreciada pela platéa carioca, desde que daqui saiu, só teve um pensamento: voltar ao Rio, assim ella nos affirmou. Hontem durante o dia houve uma verdadeira romaria á bilheteria da Republica, á procura de bilhetes que ainda não puderam ser postos á venda por não estar ainda marcado o dia da estréa da companhia, que depende da montagem da peça de estréa, que nos affirmam ser deslumbrante. A comprança desta peça está confiada a Nascimento Fernandes, que no genero é um dos melhores artistas e que não teve ainda quem o suplantasse.

—:—

O CARTAZ DO THEATRO CASINO — Em vesperal da moda, hoje, ás 4 horas, e á noite, nas duas sessões habituaes, a companhia Jayme Costa repete no theatro do Passeio Publico, a engraçada comedia de Gastão Tojeiro, "Dansa o pae... as filhas dansam", que é realmente um successo de bilheteria e de critica excepcionaes. Amanhã "Dansa o pae... as filhas dansam", irá em vesperal ás 3 horas, e á noite ás 8 e 10 horas. Para a proximo de 7, a companhia do Casino organiza tambem um programma em vesperal, muito attraente.

—:—

IVONNE BRAND — Para a companhia de revistas do theatro Recreio, actualmente emprezada pelo sr. Antonio Neves., acaba de ser contratada a actriz Ivonne Brand, que além de bailarina faz com graça os typos nacionaes.

—:—

ANTONIO MACEDO — Pelo "Asturias" chegou hontem de Lisboa o sr. Antonio Macedo, um dos emprezarios da companhia de revistas que vae trabalhar no Republica.

—:—

"GAZETA THEATRAL" — Esse apreciado semanario appareceu hontem com um novo e brilhante numero. No texto materia variada, notas da semana, informes geraes, collaboração, correspondencia de Portugal, etc. A "clicherie" do presente numero é abundante, reproduzindo retratos de artistas dos nossos theatros e do estrangeiro.

POR UMO QUESTÃO SEM IMPORTANCIA

Um soldado de policia tentou matar um operario

Entre o operario Arnaldo de Queiroz e o soldado n. 35, da 3ª companhia, do 1º batalhão da Policia Militar, de nome José Miguel Machado, houve, hontem, violenta discussão, na casa do primeiro, á rua Dr. Agra Filho n. 15, por uma questão sem importancia.

No auge da indignação, o soldado Machado, puxando de uma pistola, tentou assassinar o operario ferindo-o na mão esquerda.

Com o estampido, acudiu a policia do 9º districto, que effectuou a prisão do soldado, contra quem foi lavrado auto de flagrante.

A victima, depois de medicada, recolheu-se á respectiva residencia.

Notas recreativas

O SARA'O DANÇANTE HOJE DO ATHENEU LUSO CARIOCA E O BAILE DO CLUB PROGRESSO E CONFIANÇA

O GRANDE BAILE HOJE DO MEYER-CLUB E DE AMANHÃ DO CASINO SUBURBANO

Notas completas do "Correio da Manhã" sobre os bailes de hoje e amanhã

Toda a correspondencia deve ser dirigida á redacção, 1º andar, ao redactor das Notas Recreativas, Altamira.

O *Correio da Manhã* só comparece ás festas para as quaes receba convite e isto por uma pessoa.

*

RECREIO DA JUVENTUDE — A importante sociedade familiar que tem a sua frente a figura sympathica de J. Gomes da Rocha, e a auxilial-o Napoleão Santos, Waldemir Mesquita, Venefredo Santos, Francisco Caneca de Paula e outros effectua amanhã interessante sarau a que comparecerá incorporado o estimado "Grupo das Tesouras", do Penha Club.

Para essa festa a incansavel directoria contratou excellente jazz-band.

FRATERNIDADE LUZITANA — Póde-se prevêr um brilho intenso para a tarde-noite dansante de amanhã do querido club da rua General Camara porque em todas que alí se realizam predomina um fulgor intenso. A essa attraente festa comparecerá o gracioso "Grupo das Tesouras", do Penha Club.

BRASIL CLUB — Magnifico, elegante, aprimorado mesmo, será o baile que este vae offerecer amanhã aos seus socios e convidados.

VAIDOSAS DE BOTAFOGO — Extraordinario baile está marcado para hoje na conhecida sociedade do aristrocratico bairro de Botafogo, e fatalmente esta noite transcorrerá em meio as mais agradaveis attracções.

BOHEMIOS DE BOTAFOGO — Não será exagero dizer-se que a festa que amanhã nos salões dos Bohemios realiza o "Grupo das Futuristas" em homenagem ao chronista A. Zul, auxiliar dedicado do popular (Meúdo) o apreciado chronista do "Jornal do Brasil", vae ser estupenda.

Não só o "Grupo das Futuristas", mas ainda a directoria dos Bohemios, em commum accordo se esforçou para o brilho da bella festa.

ATHENEU LUZO CARIOCA — Magnifico sarão dansante realiza hoje o fulgurante club da rua Visconde de Itauna onde o Vieira Borges promptifica ao lado dos seus esforçados auxiliares.

O sarão será iniciado ás 10 horas e só terminará ás 2 horas da manhã seguinte, se (os dansarinos ficarem sem pernas) o que tal não deve acontecer.

C. RE E INSTRUCÇA — Segundo a communicação que nos enviou realiza hoje no theatro desta conhecida sociedade recreativa o seu festival artistico com as comedias "Quem quer vae..." e "A espada do general", o amador Plinio de Andrade, que convidou o *Correio da Manhã* á assistil-o.

CLUB DOS ARREPIADOS — O sarão dansante que está marcado para amanhã, da 1 ás 6 horas da tarde, tem um especial escopo — é preparar a rapaziada folgazã e que tanto se impoz á estima dos verdadeiros carnavalescos, para as proximas batalhas, o que por certo será mais um motivo de justo orgulho do valoroso club das Laranjeiras.

MIMOSAS CAMPONEZAS — Realiza hoje a estimada sociedade recreativa da rua Bomfim o seu grande e esperado baile, cheio de surprezas e no qual tocará a excellente e popular jazz-band Nestor Brandão.

Será uma festa ultra-chic.

AMENO RESEDA' — A sympathica sociedade recreativista leva á effeito hoje o grande baile do Blóco "Eu, você e mais ninguem" o que significa em dizer hoje não haverá logar para se andar no apreciado club tal a concorrencia.

CLUB PROGRESSO E CONFIANÇA — Com grande pompa realiza hoje este conhecido club de Villa Isabel o baile commemorativo da posse de sua nova directoria.

Tocará a apreciada orchestra do maestro Americo.

O ingresso aos associados será com o recibo do mez de setembro e os convidados só acompanhados das familias.

O traje será completo, sendo a directoria rigorosa na fiscalização do Charleston; vedando immediatamente a presença de quem quer que seja que transgredir as suas ordens.

FILHOS DE TALMA — O veterano club da rua do Proposito realiza amanhã uma deliciosa vesperal, das 5 horas da tarde ás 12 da noite, fazendo-se ouvir conhecida jazz-band.

MEYER CLUB — Este elegante club da rua Imperial, no Meyer, realiza hoje um grandioso baile, no qual vão se reunir as mais distinctas familias da elite suburbana.

A directoria do Meyer Club tem empregado esforços para que esta "soirée", que inicia uma série das melhores festas que o club vae proporcionar aos seus socios e convidados, tenha um fulgor extranho, porque pretendem ampliar mais as diversões.

Essas festas terão como fecho de ouro o explendido pic-nic á Mangaratiba no dia 26 do corrente.

Ainda nos dias 12 e 19 o Meyer Club realizará magnificos vesperaes.

ENGENHO DE DENTRO CLUB — Uma soirée chic, movimentada por uma das melhores jazz band que possuimos deve ser amanhã realizada no estimado club do Engenho de Dentro.

ELLES TE DÃO — A popular e estimada sociedade da rua Doutor Bulhões effectua a 7 do corrente explendido baile em homenagem ao dr. Antonio Braga, delegado do 19º districto policial, enviando o secretario sr. Affonso da Cost. Lima, no *Correio da Manhã* o necessario convite.

CASINO SUBURBANO — Será deslumbrante, mais do que isso, — empolgante — a tarde noite que amanhã no palacete da Avenida Amaro Cavalcanti, no Encantado, leva á effeito o Casino a aggremiação chic, respeitavel, que vem conquistando um grande logar entre as suas congeneres.

Essa reunião vae deixar, o que aliás sempre acontece, gratas recordações.

HADDOCK LOBO — O elegante club da Tijuca realiza, hoje, mais uma "soirée" mensal. Com o brilho de sempre, a sua directoria organizou uma festa cheia de encantos, que muito deverá deliciar as suas elegantes e "chics" convidados. Bastaria dizer que o seu presidente, dr. Solidonio Leite se acha seriamente empenhado no sentido do baile mensal de hoje, assumir proporções, como jamais ali foram registradas. O secretario geral, francamente, poderemos affirmar, não tem poupado esforços para que concorra á "soirée" a mais fina sociedade do elegante bairro da Tijuca. O secretario do club sr. Aladim Pereira anda numa roda viva para attender a todos os convites que lhe pedem, assim como os outros directores, que já não sabem o que fazer, para que todos fiquem satisfeitos.

A "soirée" de hoje, portanto, vae ser um verdadeiro acontecimento.

VAIDOSOS DO ENCANTADO — Esta sociedade recreativa que constantemente realiza boas festas marcou para amanhã mais uma que necessariamente conquistará successo.

ELLES TE DÃO JÁ noticiámos a bella tarde noite dansante que o conhecido club da rua Dr. Bulhões effectua hoje e lembral-o de novo importa em avisar aos socios e convidados que vão cedo para gozarem de todas as surperzas de que o baile se vae revertir.

FELISMINA MINHA NEGA — O conhecido blóco da rua da Republica, em Quintino Bocayuva, que tão boas festas tem levado á affeito, quer se trate das que se referem a parte dramatica, quer a dansante, affectua amanhã mais uma que necessariamente terá immenso brilhantismo.

A directoria providenciou para que nada falte na reunião de amanhã.

DEMOCRATICOS DE MADUREIRA — No "Castello" cheio de glorias da rua Carolina Machado, onde vibra a alma democratica da população suburbana, será amanhã realizado um baile primoroso, movimentado, que nada deixará a desejar pois foram convidados todos adoradores da Aguia Negra.

Os "carapicus" de Madureira sabem querer e dahi esses grandes bailes, um após outros com grande animação e brilho.

FIDALGOS DE MADUREIRA — Os elegantes foliões de Madureira e que ainda ha pouco realizaram uma "soirée" tão encantadora já amanhã effectuam outra com o mesmo enthusiasmo, a esma coragem de sempre.

Isto prova como os "Fidalgos" estão aparelhados para ás proximas pugnas de Momo.

REINO DAS MAGNOLIAS — (Bangu') — A zona rural hoje estará em festa porque o reinado daquellas lindas flores sobrepuja a qualquer outro acontecimento. O baile vae se tornar adoravel.

FLOR DA LYRA — (Bangu') — Eis ahi porque acima affirmamos estar em festa aquella cidade operaria.

A "Flor da Lyra", a sympathica sociedade recreativa tambem effectua a sua festa, dahi o enthusiasmo existente na zona.

PRAZER DAS MORENAS — Annunciar-se um baile nesta querida sociedade recreativa de Bangu' e affirmar que os trens chegam che'os e pelas estradas o transito de automoveis se faz com difficuldades porque todas as pessoas de bom gosto e que desejam passar algumas horas divertidas para ali se dirigem.

Apezar de ser das morenas o prazer se estende tambem ás claras pois no distincto club o lemma é brincar e rir, porque a vida são dois dias.

Evohé, pelo Prazer das Morenas!

ESPERANÇA x CAMPO GRANDE — Em match de campeonato da Liga Metropolitana, batem-se amanhã no campo do Marcolo, os primeiros e segundo teams destas duas queridas sociedades sportivas dos suburbios.

Como "back" do 1º team do Esperança jogará na direita o valoroso sportmen Aureo que contra o scratch carioca pelo o Bangu' foi um verdadeiro heróe.

CINEMA MODERNO — Do sr. Antonio Moreira, proprietario desta importante casa de diversões, recebemos convite para assistirmos aos films que vão ser exhibidos hoje e amanhã, de grande surprezas.

RAMOS CLUB — Em beneficio da Capella de Nossa Senhora das Mercês, em Ramos, haverá hoje neste elegante club um attraente espectaculo no qual será exhibida a comedia em 3 actos de Maurice Hannequin "As alegrias do lar".

— Amanhã o "Ramos Club" proporciona aos seus socios e convidados uma reunião intima.

ENDIABRADOS DE RAMOS — Do secretario deste popular club recebemos a seguinte communicação:

No proximo dia 11 do corrente, o conceituado Club Endiabrados de Ramos, abrirá a sua séde, para um baile em homenagem ao "Grupo Thesouras" do Penha Club.

Esta festa sem duvida, alcançará um grande successo dado o bom gosto e elegancia com que são sempre organizadas as festas do alegre club da zona leopoldinense.

Ainda contribuirá, para realçar-lhe o brilho, o comparecimento das homenageadas que, incontestavelmente constituem um bello agrupamento filiado ao Penha Club.

Tocará a Brodway Jazz Band, e a sala será ornamentada pelos esforçados Moura (calunguinha) e Chaves (periquito).

A directoria dos Endiabrados de Ramos, pede-nos avisar o seguinte: o recibo n. o dará ingresso aos srs. socios e exmas. familias, não sendo permittida a entrada, aos menores de 12 annos.

Para este pomposo baile foram nomeadas as seguintes commissões: porta — Antenor M. Chaves e Oscar Moura, de 10 ás 12 horas, Elioterio Ribeiro e Ildefonso Dutra, de 12 ás 2 horas; Antenor M. Chaves e Oscar Moura, de 2 ás 4 horas. Salão — Alencar Marinho, Antonio Gonçalves e Alvaro Guimarães. Recepção — Mmes. Antonietta Chaves e Jandyra Messa, senhoritas Odette Assumpção, Joaquina Gonçalves, Julia Pereira e Lygia Marinho. Imprensa — Adalberto Fachada, Everaldo Cabral, Elyseu de Oliveira e Antonio Magalhães. Buffet — José Brandão, Oscar Moura e Manuel Francisco da Costa.

Antenor Monteiro Chaves, 1º secretario (Periquito).

SOCIEDADE MUSICAL BOM SUCCESSO — Esta antiga e prezada sociedade realizou no dia 1 do corrente uma animada "soirée" para commemorar o 18º anniversario de sua existencia.

O salão de baile esteve repleto de gentis senhoras e senhoritas, estreando com successo a jazz-band sob a direcção do mestre Edmundo Monteiro da Cunha e da qual fazem parte os seguintes srs.: Jorge Monteiro, Antonio dos Santos, Eurico Baptista, Candido Ferreira, Brandão e Emigdio.

A directoria prodigalizou aos socios e convidados muitas gentilezas, sendo o redactor desta secção recebido amavelmente pelos srs. Victor Barros, Brandão, Waldemar Miranda, Paschoalino Leporace e outros.

Uma bella festa em summa.

PENHA CLUB — A distincta directoria desta querida sociedade, vae levar a effeito sabbado, 11 do corrente, nos seus elegantes salões, sitos á rua Nicaragua, o baile mensal.

Para animar as dansas foi contratada a excellente jazz-band de Nestor Brandão.

Varios convites já têm sido expedidos e socios do Penha Club poderão tomar parte na festa com o recibo do mez de setembro.

O traje para os cavalheiros será completo.

— Domingo 26 do corrente será realizado o espectaculo mensal com o drama nacional em 3 actos "A scisma".

Senhoras e Senhorinhas!

Tereis, dentro em breve, uma maravilhosa revelação, com o apparecimento do

"SEGREDO OLGUETTE"

(5798)

REVISTAS CARIOCAS

"PARA TODOS..."

"Para Todos...", a elegante publicação que Alvaro Moreyra dirige, veiu como de costume trazer-nos o melhor bem estar; na capa desta-se um encantador desenho de J. Carlos. O texto é variadissimo, nos mostra a orientação precisa de seu director; delle é de justiça destacar: Paul Claudel, Idealismo que morre, De Theatro, De Musica, Bataclan, Bellas Artes, Elegancia e Cinema. As gravuras muito bem impressas mostram o que foi a semana. Tudo, nellas offerece, para satisfação de seus leitores.

"O MALHO"

A velha publicação, mantendo um velho costume veiu trazer-nos a sua visita. Veiu como sempre cheio de novidades, de engraçadissimas charges, contos, versos, commentarios de toda a sorte e com as suas secções completas. A reportagem variada registra o movimento da cidade; em optima sgravuras os acontecimentos de maior destaque offerecem em suas paginas para alegria de todos aquelles que ao bello semanario estão ligados.

"A MAÇÃ"

Com aquella vivacidade, aquelle brilho, aquella jovialidade costumeira, circula hoje mais um numero do inconfundivel semanario do Conselheiro X.X. E este numero, é uma victoria contra a tristeza, como os outros. Escripto por mestres da penna, illustrado por mestres do lapis, a "Maçã" não imita ninguem. E a ancia com que procuram imital-a, tentando confusões impossiveis, aqui e nos Estados, é a melhor demonstração de que se trata de uma revista verdadeiramente querida do publico, em todo o Brasil.

O numero de hoje, vivo, alegre, palpitante, tem todos os remedios contra o tedio. E' a Alegria, em papel e tinta. Cada conto é uma gargalhada e cada anecdota é um sorriso.

Na secção das caricaturas Olindas: Iracema de Alencar. E' preciso mais?

TREM DE PASSEIO PARA FRIBURGO

Communica-nos a chefia do trafego da Leopoldina Railway que segunda-feira, partirá de Nictheroy, um trem de passeio extraordinario para Friburgo, descendo quarta-feira, dia 8, no horario do costume.

Foi cassado o mandado

O juiz substituto da 3ª vara federal julgou, hontem, a immissão de posse intentada pela União Federal contra Clementino F. Machado e outros, reconsiderando o seu despacho que decretou a immissão da Empresa de Melhoramentos da Baixada Fluminense á ré e expedindo o necessario contra-mandado.

UM CONCURSO COMO HA MUITOS...

Porto Alegre, 3, (do correspondente) — Começou hoje o concurso para agentes fiscaes do imposto de consumo, tendo se apresentado mais de 140 concurrentes. Desde já que haverá grande pontecarismo.

Vieram do Rio varios candidatos, trazendo cartões do ministro da Fazenda e outras altas personalidades politicas, com o pedido de serem approvados nos primeiros logares.

Um candidato chegou a trazer todas as provas já promptas da Central da Republica, situação sabendo inglez, pediu a um amigo para fazel-o alem destas ha outras irregularidades que causam verdadeiro escandalo. Todos acham que seria mais conveniente que não se fizesse concurso nomeando desde já os candidatos capistolados.

VÃO SERVIR NO SUL

Em virtude da proposta, serão designados para assumir: na Carta Geral da Republica, em Porto Alegre, o capitão veterinario Octavio Medeiros de Albuquerque na enfermaria de Joinville, o pharmaceutico Antonio Pereira de Oliveira Filho.

Foi archivado o requerimento

O ministro da Fazenda mandou archivar o requerimento em que Miguel Rumi & Irmão reclamaram contra o acto do collector federal de Rio Preto, que lhes impoz a multa de 500$000.

Quem será o aggressor?

A victima foi soccorrida na Policia Central

Chamada para soccorrer um homem na Policia Central, a Assistencia compareceu promptamente ao edificio da rua da Relação.

— Que ha? — interrogou o medico.

— Um homem ferido.

O facultativo subiu as escadas, e foi encontrar José Barbedo, brasileiro, solteiro, de 20 annos e residente á rua do Morro n. 141. Estava ferido na cabeça.

— Como foi isso? — interrogou o medico.

— Fui aggredido a coronha de revólver na Avenida Salvador de Sá.

Não foram dadas outras explicações, e a victima, depois de medicada, ficou na Policia Central.

O FOGO DESTRUIU UMA FABRICA DE CALÇADOS EM PORTO ALEGRE

Porto Alegre, 3, (do correspondente) — Foi destruida por incendio a fabrica de calçados de Alberto Klein, estando as mercadorias seguros por cincoenta contos de réis.

Cariocas, chegou o grande dia!

Abre-se hoje a 1 hora da tarde, a casa amiga do povo, a maia barateira da Rua Larga

(Entre a Light e o Itamaraty)

Calçados e chapeus

Colossal sortimento de calçados finos e de todos os modelos e fabricas e de chapeus de feltros e de palha modernos.

Compramos barato e vendemos barato

Defenda a sua bolsa, verificando que, realmente vendemos aos

menores preços

VENHAM VER!

A FUTURISTA

176 - RUA LARGA - 176

(Entre a Light e o Itamaraty)

Freitas & Veiga

Os julgamentos da 1ª Camara da Côrte de Appellação

Sob a presidencia do desembargador Saraiva Junior, reuniu-se, hontem, ordinariamente, a 1ª Camara da Corte de Appellação, tendo comparecido os desembargadores Montenegro, Sá Pereira e Nabuco Abreu, sendo julgados os seguintes feitos:

Appellações Civeis:

N. 7129 — Appellante João Gonçalves Torres; Mario de Sá Freire e outros. Negou-se provimento.

N. 1745 — Appellante, Joaquim José da Silva; Appellada d. Thereza de Jesus Calmon.

Não foi tomado conhecimento por não ter sido preparado o recurso no prazo legal.

6493 — Appellante Pedro Ferreira Santos; appellando Euclydes Vaz Lobo de Freitas. Negou-se provimento.

6804 — Appellante, Pereira Bastos; Appellados, Antonio Bordallo & Companhia. Deu-se provimento para reformar a sentença, julgar procedente á acção.

7523 — Appellantes, d. Pureza Monteiro e José dos Santos; Appellado Maximiano Rodrigues. Negou-se provimento.

7550 — Appellante, dr. Carlos Ricardo Machado; Appellando, Luciano Soares — Deu-se provimento para julgar procedente a acção.

7607 — Appellantes, Companhia Segurança Industrial; Appellado, Pedro Mattos, representado pelo dr. Curador de Accidentes.

Fo homologada a desistencia.

ACCORDÃOS PUBLICADOS

Appellações Civeis:
Numeros 6334 — 6794 e 7719.
Embargos de Nullidade:
Numeros 1899 — 5569 e 7419.
Reclamação n. 21.

O proximo congresso medico de Porto Alegre

Porto Alegre, 3, (A. A.) — E' o seguinte o programma do Congresso Medico que se vae reunir aqui:

Dia 20 de outubro — A' tarde: sessão preparatoria e eleição da mesa; sessões plenarias e eleições das mesas; sessões parciaes.

21 — Pela manhã: missa solenne na Cathedral; á noite: sessão inaugural no Theatro São Pedro.

22 — Pela manhã: visitas ao dr. Borges de Medeiros, presidente do Estado, e ao dr. Octavio Rocha, intendente da cidade; á tarde: recepção na Faculdade de Medicina; á noite: 1ª sessão plenaria do Congresso e inauguração de exposição.

23 — Pela manhã: visitas ao Hospital São Pedro e ao Laboratorio Pereira Filho; á tarde: visita á Pia Instituição Chaves Barcellos; á noite: 2ª sessão plenaria do Congresso, na Faculdade de Medicina.

26 — Pela manhã: visitas á Bibliotheca Publica, ao Palacio do governo, á Intendencia Municipal, ao Museu do Estado e á directoria de Hygiene; á tarde: sessões parciaes; á noite: 3ª sessão plenaria do Congresso.

27 — Pela manhã: visita ao Hospital da Brigada Militar do Estado excursão a Tristeza; á tarde: sessões parciaes; á noite: concerto no theatro São Pedro.

28 — Pela manhã: visitas ao Hospital Militar do Exercito, á Beneficencia Portugueza, ao Hospital Allemão e á Hydralica Portoagrense; á tarde: sessões praciaes; á noite: grande banquete.

QUE CAMINHO TERIA TOMADO O MANOEL?

Manoel Elysio dos Santos, residente em Santa Cruz, communicou a policia do 4º districto, que seu sobrinho Manoel Messias Mattos, empregado á rua General Camara n. 203, sahindo hontem do trabalho, não havia regressado a sua residencia, á rua Fernando n. 4, na referida localidade.

A policia prometteu providenciar a respeito.

QUEIMOU-SE NO PEITO E NO BRAÇO

Victima de um accidente em casa de seu pae, Camillo Silva, á ladeira do Barroso n. 11, casa 6, o menor José, de um anno de edade, recebeu queimaduras de 1º e 2º graus no thorax e no braço direito.

Depois de medicado na Assistencia José foi reconduzido á sua residencia.

A baixa no mercado de arroz

Porto Alegre, 3, (do correspondente) — A reunião de hontem do Syndicato de Arrozeiros Riograndense, pelo respectivo provimento major Alberto Bins, tratando da ultima baixa verificada no mercado do arroz, explicou que a mesma era inevitavel e foi provocada mais pela qualidade do arroz do que por ordem economica.

Succedeu que, grande numero de plantadores, desanimados pela depreciação do producto, vendo-se de todo modo perdido, não despresou á colheita os cuidados que ella carecia, produzindo e lançando por isso no mercado um producto muido e defeituoso, que não resiste em deposito, cuja venda se tornava inaviavel para evitar prejuizos completos. Assim, um dahi uma natural existencia nas vendas, com consequente pressão no mercado, arrastando tambem as qualidades melhores.

Foram efficazes as medidas aconselhadas pelo syndicato recommendando a retenção do artigo bom e perfeito, afim de facilitar, como de facto facilitou, o escoamento do producto baixo que vinha prejudicando o natural desenvolvimento dos negocios. A maior parte dos grandes plantadores de arroz adheriu a esta orientação e não tardou fazerem-se sentir os resultados desta attitude como se verificou pela melhora ha dias observada no mercado de arroz.

CAIDO NA VIA PUBLICA COM O CRANEO FRACTURADO E SEM FALA

Não se sabe quem é o infeliz, pois em estado de coma, quasi morto, nenhuma declaração fez.

A causa dos graves ferimentos que recebeu é tambem ignorada.

Tudo faz crer, porém, que o pobre homem, que é de côr branca e de 30 annos presumiveis, foi victima de um auto, cujo "chauffeur", num requinte de deshumanidade, fugiu, depois de o atropelar, deixando-o ali a morrer ao abandono.

Encontrou-o um popular, alta madrugada, atirado sobre o asphalto, na avenida do Mangue, esquina da rua Marquez de Sapucahy. Chamada a Assistencia, foi o desventurado levado ao posto central, de onde, depois de receber os necessarios curativos, foi internado no Hospital de Prompto Soccorro, em estado gravissimo. Além de escoriações generalizadas, soffreu o desconhecido fractura da base do craneo e heuctonia no frontal.

Reunião no Instituto de Psychologia Experimental

Na quinta-feira proxima o do corrente, ás 20 hooras no Instituto de Psychologia Experimental, á travessa Carvalho Alvim 22, realizar-se-á uma sessão na qual o director-presidente do Instituto, professor Neumayer, fará uma exposição "sobre prodigio ada medicina occulta, apresentando importantes casos de curas psychicas, effectuadas ultimamente no referido Instituto, fazendo surprehendentes revelações sobre os seus trabalhos de psychotherapia".

Nessa occasião se effectuará interessantes experiencias psychometricas com a collaboração do conhecido hermetista professor Ornellas.

Descarrilamento na Central do Brasil

Proximo da estação de Rio Acima no kilometro 543, na linha do centro da Central do Brasil, descarrilou hontem a locomotiva 503 que puxava o trem S 7, impedindo a linha em mais de tres horas.

Não houve desastre pessoal, nem damnos materiaes.

FOI COLHIDO POR UM BONDE

O nacional João da Silva, operario e de 23 annos de edade, foi, hontem, colhido por um bonde, na rua Itapiru', soffrendo esmagamento da mão direita.

O infeliz foi soccorrido pela Assistencia Municipal, sendo, depois, internado no Hospital de Prompto Soccorro.

ACADEMIAS & ESCOLAS

O festival dansante da Caixa Beneficente Miguel Couto

Realiza-se hoje, sabbado, na séde do America Football Club, das 8 ás 2 horas da manhã, o festival dansante promovido pela Caixa Beneficente Miguel Couto, privativa dos alumnos da Faculdade de Medicina, em beneficio de seus cofres.

Patrocinada pelas sras. Miguel Calmon, Pinto da Luz, Rocha Vaz, Miguel Couto e Pacheco Leão, o festival dansante que hoje se realiza virá confirmar, mais uma vez a sympathia que essa aggremiação academica desfruta na nossa melhor sociedade, sempre prompta a amparal-a.

Os bilhetes de ingresso para essa festa, que promette revestir-se do maior brilhantismo, dado o cuidado com que tem sido preparada, encontram-se á venda no "Diario de Medicina", avenida Rio Branco, 127, com o estudante Angelo Bittencourt, Casa Samuel, avenida Rio Branco; Casa Fonseca, rua Goonçalves Dias, 7; Tijuca-Tennis Club, America Football Club e Casa Stadium, rua dos Ourives.

Porta — chefe: Fernando Pimentel (procurador). Das 7 1|2 ás 9 horas: Henri Griffe, Nelson Mereles e Paschoalino Nucci. Das 9 ás 10 horas: Irany Ferreira, Wenceslão Barros e Francisco Martins. Das 10 ás 11 horas: Angelo Bittencourt, Raul Rego Barros e Arthur De Luca. Das 11 em deante: Manoel Ennes.

Hall — Chefe: João Moniz de Aragão (commissão de syndicancia). Das 7 1|2 ás 9 horas: Angelo Bittencourt. Das 9 ás 10 horas: Adolpho Staerk. Das 10 ás 11 horas: Martinho Di Ciero. Das 11 horas em deante: Serafim Leite de Oliveira.

Musica — Chefe: Hilario Costa (1º vice-presidente); Carlos Palhares e José Carlos Fonseca.

Buffet — Chefe: José Calvino Filho (secretario geral); Edmundo Drumond Alves e Renato Camara.

Recepção — Chefe: Casemiro Thomaz (2º vice-presidente); Odette Grecca, Almerinda Machado, Adarina Teffé Gomes e Ralph Penteado.

Salão — Chefe: Sylvio d'Avila (2º secretario); Dhelio Rossi de Araujo Leite e Josino da Gama Filgueiras Lima.

Venda de cartões — chefe: Aloysio Pinto da Luz (thesoureiro); Ary Cunha (1º secretario) e Hugo Helvecio Pinto da Luz.

Nota — O presidente pede encarecidamente a todos os socios acima que compareçam na séde do America até ás 7 horas e meia.

Recepção aos estudantes pernambucanos

Vinda de Bello Horizonte, onde tomou parte no 1º Congresso de Estudantes de Direito, como já tivemos ensejo de noticiar, acha-se entre nós uma embaixada de academicos da Faculdade de Direito do Recife.

Os universitarios cariocas têm proporcionado visitas, passeios e diversões aos distinctos membros da representação daquella vetusta escola de direito, que soube manter no certamen da capital mineira as suas tradições de intelligencia e cultura.

Hoje, ás 5 horas da tarde, em sessão conjunta do Directorio Academico da Fcauldade de Direito e da Academia de Letras e Sciencias Juridicas, sob a presidencia do conde de Affonso Celso, será recebida solennemente a delegação pernambucana.

Em nome do Directorio falará o distincto academico Adaucto Cardoso, saudando os delegados pernambucanos.

Pela Academia, dirigirá algumas palavras aos recipendiarios o talentoso academico Helvecio Lopes.

Respondendo, o academico Sebastião Lins, orador da embaixada pernambucana, fará, sem duvida, um de seus vibrantes discursos.

Faculdade de Philosophia

Foram organizadas as seguintes bancas paar defesa de theses na época extraordinaria:

1ª serie: Metaphysica — Dr. Jeronymo de Magalhães; Historia da Civilização — Dr. Lysanias Leite; Anthropologia — Dr. José Magarinos Souza Leão.

2ª serie: Historia da Philosophia — Dr. Oscar Pillar; Economia Social — Dr. Moreira Guimarães; Archeologia — Dr. Eduardo Sá.

— As provas de exame começaroã no dia 13 do corrente, devendo os candidatos apresentar as theses até o dia 11 improrogavelmente.

— O quadro de doutorandos de 1926, que tem como paranympho o dr. Moreira Guimarães, será exposto no dia 15 do corrente.

— Iniciar-se-ão na proxima quarta-feira, ás 5 horas da tarde, as aulas de Metaphysica, sob a regencia do dr. Jeronymo Magalhães.

— Convidam-se os alumnos em atrazo a vir á secretaria, sob pena de serem cancelladas as respectivas matriculas.

— A bibliotheca da Faculdade é franqueada das 4 ás 6 horas.

— Foi empossado no cargo de cathedratico de Historia da Civilização, o dr. Lysanias Cerqueira Leite.

Um candidato prejudicado

Sabemos que o sr. José Paulo Ferreira, candidato classificado em quinto logar no concurso para o provimento numa das vagas da aula de desenho do Collegio Pedro II, ha pouco effecturdo, recorreu do julgamento da congregação desse estabelecimento de ensino ao ministro da Justiça, ante-hontem, apontando graves irregularidades havidas, que muito vieram prejudical-o na classificação geral.

Sociedade de Internos dos Hospitaes

Realiza-se hoje, ás 8 horas da noite, na séde da Sociedade de Medicina e Cirurgia, mais uma sessão da Sociedade Internos dos Hospitaes desta capital.

A ordem do dia desta sessão acha-se assim constituida: 1º) Da reacção de Costi em clinica, por Wladymir de Toledo Piza; 2º) Indice ureico salivar, por Saul Carneiro; 3º) Um caso de ulcera syphilitica do estomago, typo pseudo-cauleroso, por Areobaldo Lima; 4º) Pseudo-ulcera do estomago, por Galhardo Araujo; 5º) Da influencia do alcool na tuberculose.

Será presidente de honra desta sessão o dr. Helion Povoa, especialmente convidado, para este fim, pelo presidente da sociedade, doutorando Jandyhy Carneiro.

"Revista da Academia de Commercio"

De publicação mensal, a novel revista da Academia de Commercio, cujo n. 3, referente a agosto, já está em circulação, vae preenchendo os fins a que foi destinada: de propaganda e divulgação de uteis conhecimento sobre o ensino commercial.

Para o sorteio dos conselhos de justiça

Para satisfazer as exigencias da justiça militar, o chefe do Departamento do Pessoal da Guerra solicitou dos chefes de repartições e estabelecimentos militares providencias, no sentido de ser enviada áquelle departamento, até o dia 15 do corrente, uma relação nominal dos officiaes em serviço activo, com as respectivas graduações e designação dos logares onde servem.

Indentica providencia pediu s. ex. ao commandante da 1ª região com relação aos officiaes reformados residentes em territorios sob a jurisdicção daquelle commando.

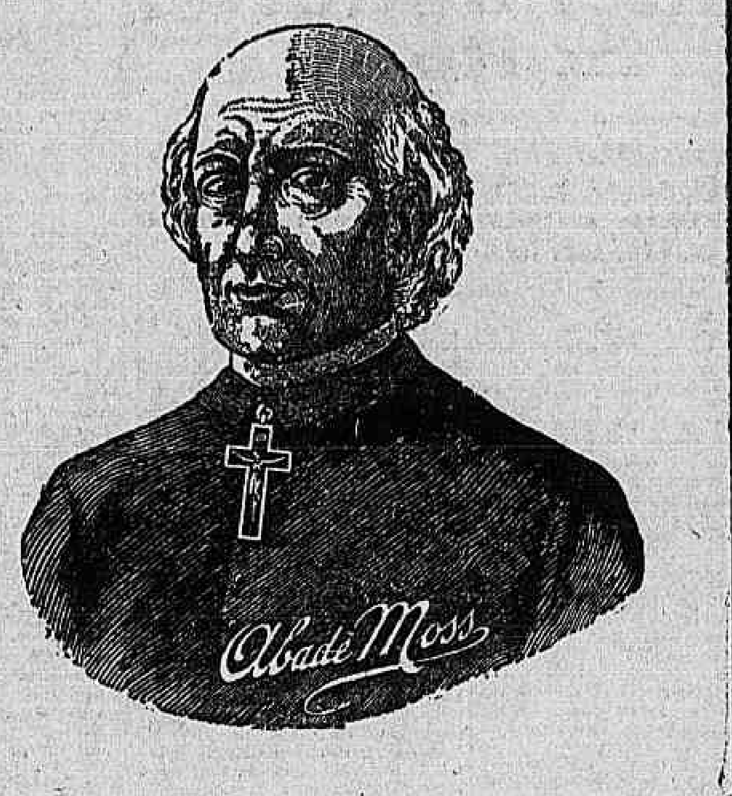

Dôres de cabeça — Tonteiras — Fastio — Máo halito — Gazes — Indigestões — Falta de energia — Peso no estomago — Azía — Digestões laboriosas — Dôres no estomago — Lingua suja — Calôr na cabeça — Pesadelos — Enxaquecas — Preguiça — Bilis — Flatulencias — Dyspepsia — Colicas do figado — Genio irascivel — Neurasthenia — Palpitações e muitas outras manifestações.

As Pilulas do Abbade Moss com acção directa sobre o Estomago, Figado e Intestinos, eliminando as causas, evitando "absolutamente" a prisão de ventre, proporcionam, desde o começo, bem estar geral, acceleram a digestão, descongestionam o Figado, regularizam as funcções digestivas e fazem desapparecer, em pouco tempo, todos estes symptomas causados pelo máo funccionamento do estomago, figado e intestinos. Evita a appendicite.

Em todas as Drogarias e Pharmacias

Agentes Geraes — Soc. Productos Chl. L. Queiroz.

RIO — SÃO PAULO.

(5807)

Automobilismo

UMA SO' ESTRADA DE RODAGEM ENTRE AS TRES AMERICAS

A Associação Commercial de S. Paulo recebeu da Andes Trail Association, de Inglewood, California, o seguinte communicado:

"Na guerra européa ou mundial, demonstrou-se a praticabilidade do transporte por meio de vehiculos de motor e, desde então, os grandes fabricantes de caminhões e carros automoveis para passageiros têm introduzido grandes melhoramentos nos seus productos; ao mesmo tempo, as vendas e o emprego dos vehiculos em questão, têm adquirido tão grandes proporções que se inaugurou uma éra de desenvolvimento na construcção de estradas e caminhos para o serviço de automotores. Nas Americas, onde os povos manifestam o maior enthusiasmo pela construcção de estradas de rodagem, a industria de automoveis occupa um logar proeminentissimo.

São testemunhas da nossa asseveração o interesse e os progressos que se observam na America do Sul, na America Central e no Mexico, com a construcção de boas estradas; presentemente, nos Estados Unidos da America do Norte, põe-se em pratica um programma gigantesco no mesmo sentido.

Taes considerações têm despertado grande interesse aqui, na California. O resultado das investigações realizadas é a convicção de que é chegado o momento opportuno de se iniciar a realização desta maravilhosa perspectiva: unir as duas Americas, Norte e Sul, por meio de uma estrada para automoveis, em logar de uma via-ferrea.

São conhecidos os esforços que se despenderam durante os ultimos vinte e cinco annos, no sentido de se levar a cabo a construcção de uma estrada de ferro ligando os dois continentes; os tempos, porém, estão mudados e hoje é mais aconselhavel uma estrada para automoveis.

Uma calçada admiravelmente acabada com concreto, com capacidade sufficiente para o fim a que se destina, além de espaços para aterrisagem para aeroplanos, etc., seria na época actual, coisa bem mais moderna e de mais economica execução do que o velho projecto de uma estrada de ferro.

A localização de uma via automobilistica não é limitada pelas considerações de curva a que estão sujeitos os projectos de estradas de ferro; as estradas de rodagem não só servem para automovel, como para outros vehiculos; além disso, se de uma linha principal podem se derivar innumeras ramificações para todas as localidades do paiz, uma rêde de caminhos secundarios poderá prestar serviços a grandes extensões do territorio.

Nossas investigações ensinaram-nos que os povos têm comprehendido perfeitametne as vantagens que poderão advir da construcção de estradas automobilisticas, que desenvolvem os recursos naturaes, transformando-os em dinheiro. Comprehendem ainda que os milhões invertidos na construcção de estradas de rodagem augmentam consideravelmente o valor das propriedades; que todas as actividades industriaes, commerciaes e agricolas do paiz se vêm estimuladas; que milhares e milhares de pessoas encontrarão trabalho nas respectivas obras; que nas grandes quantidades de materiaes empregados na sua construcção, parte é produzida no proprio territorio, e que a sua producção levará a prosperidade a todas as partes, mesmo as mais remotas nos dois continentes.

Sob as leis do Estado da California organizou-se uma associação de intuitos não economicos — a "Andes Trail Association", cujo programma é o seguinte: obter a cooperação dos povos de todos os paizes dos dois continentes; despertar o espirito publico, fazer todos os trabalhos de exploração, estudo e localização da via, mappas e estimação de custos de construcção, estudando os meios de levantar os fundos necessarios para levar a cabo os propositos já mencionados.

Estamos seguros da cooperação do povo dos Estados Unidos, principalmente dos automobilistas, e delle obteremos o apoio financeiro que se torna necessario para os trabalhos preliminares. Os nossos automobilistas estão anciosos por visitar os paizes da America do Sul, para elles paizes novos, familiarizando-se com os respectivos costumes; anceiam por cimentar boas relações, estabelecer activo commercio; desenvolver as industrias e contribuir para a prosperidade geral, que será o resultado da construcção da via automobilistica de que ora nos occupamos.

Levar a cabo um projecto de tal ordem, por meio de acção dos governos ou das grandes associações financeiras, é coisa extremamente difficil, quando não impossivel.

Não estamos ainda preparados para dar ao nosso projecto a mais ampla divulgação, mas vamos trabalhar com a mais decidida energia até obter o completo successo ua empreza que temos em mão.

A União Pan-Americana de Washington teve a bondade de dar-nos o endereço de v. s. e de outras Camaras de Commercio dos Paizes Latino-Americanos. Cremos que a cooperação das Camaras será de grande valor neste assumpto e que por meio dessas instituições, pode o projecto alcançar geral sympathia. Estamos informados de fonte autorizada, de que as Camaras de Commercio dos Estados Unidos apoiarão decididamente o projecto em questão.

Desejando obter o apoio, o conselho e as informações de v. s., vimos rogar-lhes respeitamente a sua opinião a respeito, a qual será para nós de grande importancia.

Praticamente, concluimos que nos Estados Unidos poderemos levantar fundos para os trabalhos preliminares, e, mais tarde, para a construcção do que temos em vista. Os povos do centro, do Sul da America e do Mexico cooperarão, proporcionando todas as facilidades para effeito de explorações e localização da via nos mencionados trabalhos preliminares. Depois, com as concessões necessarias para a construcção da estrada, campos de aterrissagem, etc., aquelles povos terão cooperado para a sua propria riqueza. Tal é a idéa que, em caracter geral, submettemos á consideração de vs. ss., pedindo-lhes, sobre a mesma, o seu illustrado parecer.

Dominando a arteria deste trafego "The Andes Trail" (A Senda dos Andes), esperamos que a mesma será "O caminho da prosperidade dos povos dos dois continentes americanos". Não é tempo, todavia, para dizer qual poderia ser a localização da estrada; isto se saberá mais tarde, quando os trabalhos preliminares estiverem praticamente concluidos.

Se vs. ss. são de opinião que esta materia deva ser dada ao conhecimento do publico, nada objectaremos.

A nossa organização será dirigida por uma junta de directores e por outra de conselheiros, em numero de 200 ou mais se for necessario, compostas de pessoas influentes e especializadas nas varias materias relativas aos problemas que se resolverão durante os trabalhos da grande empreza. Taes conselheiros serão eleitos nos paizes das duas Americas, por onde passar a referida estrada.

Submettendo o assumpto á apreciação de vv. ss. pedimos, com a impressão que o mesmo lhes causar, os alvitres que lhes occorrerem a respeito."

A directoria deliberou transmittir o texto desta carta á Associação de Estradas de Rodagem e solicitar o seu parecer a respeito do assumpto.

INSPECTORIA DE VEHICULOS

EXAME DE MOTORISTA

Chamada para hoje ás 12 1|2 horas.

Theophilo Dinelli, Orlando d'Almeida Leitão, José Rodrigues Dias, Zosimo Lopes da Silva, Edmundo Gnossi, Pedro do Couto Ribeiro, Oscar Neiva de Figueiredo Paiva, Napoleão de Bonozo Lustoza, João Alfredo Corrêa de Oliveira Netto e Marcilio Dias de Ipyranga Guarany.

Turma supplementar: — Lucas Rodrigues de Azevedo, Antonio Pereira Dias, José da Silva, José Oroscom, Josephino Ferreira Campos, Amadeu Marques do Ouro e Francisco Antonio Sabino.

Prova regulamentar: — Euclydes Gonçalves de Oliveira.

Prova pratica: — Manoel Gonçalves Pinheiro.

Uma portaria do chefe de policia fluminense

O chefe de policia do Estado do Rio, assignou hontem uma portaria transferindo o ajudante José Leite Ribeiro para o Gabinete Medico, e deste para o Laboratorio Toxicologico, o ajudante Antonio Joaquim Gonçalves.

Sobre a liquidação de contas do Lloyd Brasileiro

O ministro da Fazenda declarou ao da Justiça, em relação ao pedido de informações sobre o modo de proceder quanto á liquidação de contas do Lloyd Brasileiro (Patrimonio Nacional) que, em se tratando de prestação de serviços á repartição publica por empreza de administração federal, convem que a respectiva liquidação se faça por meio de jogo de contas.

FON-FON

Está um excellente numero, o de hoje. Bastos Portella, o victorioso poeta do "O Suave Enlevo", abre a primeira chronica. Muito bôa a reportagem photographica da semana e o noticiario mundano.

As *Trepoções*, que se sabe, na fórma do costume...

Continúa solto, apezar de denunciado

Porto Alegre, 3, (Do correspondente) — Communicam de S. Gabriel, O "Diario da Manhã" na sua edição de hoje, commenta o facto de não ter sido preso ainda o ex-agente do Correio, Demetrio Bandeira Lima, denunciado conjuntamente com o agente actual Davino Neves da Silva, que já está recolhido á cadeia ha um mez.

São ambos responsaveis por um desfalque superior a dez contos de réis, verificado ultimamente.

Colhido por um auto

A victima foi para o hospital

Despreoccupadamente procurava, hontem, Belarmino Rodrigues, portuguez, leiteiro, de 35 annos e residente á rua Tavares Guerra n. 82, atravessar a rua Marquez de Abrantes, quando um automovel que por ali passava em vertiginosa carreira o apanhou, atirando-o a grande distancia.

O infeliz, que recebeu graves contusões e escoriações pelo corpo, foi soccorrido pela Assistencia Municipal, sendo, depois, internado no Hospital de Prompto Soccorro.

Tomou conhecimento do facto a policia do 6º districto.

Correio Sportivo

FOOTBALL

CLUB DE REGATAS DO FLAMENGO

A brilhante festa de segunda-feira.

Prepara a directoria do campeão de mar e terra, carinhosa manifestação ao seu digno presidente dr. Faustino Esposel, que partirá para o velho mundo, em missão scientifica, no proximo dia 14 do corrente.

Esse testemunho de apreço será effectivado na proxima festa dos rubros negros, segunda-feira 6, no rink da sua praça de sports, á rua Paysandú, ás 10 horas.

Para essa importante reunião social os seus associados que se quizerem quitar, e, bem assim, os que foram admittidos ultimamente, entregarão os cobradores do club nos "guichets" do rink, na noite da festa, e pela manhã, domingo, na porta de socios, por occasião do treino dos scratches cariocas.

OS ASPIRANTES DO FLAMENGO TREINAM AMANHÃ

No campo da rua Paysandú, effectua-se amanhã, domingo, pela tarde, um encontro amistoso dos teams de aspirantes do campeão de mar e terra, com os quadros de um collegio concorrente ao campeonato de 1926.

Para esse treno, que servirá para escalar os quadros do club, que deverá em breve fazer uma excursão, o director da secção de aspirantes do Flamengo convida o comparecimento de todos os players á 1.30 da tarde, em campo.

CONFEDERAÇÃO BRASILEIRA — UMA NOTA OFFICIAL NUMERO 79

Durante a ausencia do senhor Horacio Verne, director de desportos terrestres, o presidente da C. B. D. designou o dr. José Maria Castello Branco, director de desportos aquaticos para substituil-o no exercicio daquelle cargo.

LIGA METROPOLITANA DE DESPORTOS TERRESTRES

Nota official

Commissão technica de football, em sua sessão de 1 de setembro corrente resolveu:

a) — Sortear os srs. Boanerges da Silva e Ignacio da Silva Proença para os primeiros e segundos quadros, respectivamente, do jogo Confiança x Modesto, por não haverem os mesmos chegado a um accordo.

b) — Escalar os seguintes representantes:

Engenho de Dentro x Metropolitano — Mario Natividade de Araujo, do Dramatico A. Club.

Fidalgo x Americano — Manoel Cravetto, do São Paulo Rio F. Club.

Confiança x Modesto — Arthur José Baptista, do Fidalgo F. Club.

Esperança x Campo Grande — José Alves da Rosa, do Dramatico A. Club.

c) — Escalar os seguintes juizes em substituição:

Engenho de Dentro x Metropolitano — Arthur Gomes do Nascimento, (2º quadro).

Esperança x Campo Grande — Sebastião Pereira Nunes. — 2º quadro.

JUIZES E REPRESENTANTES ESCALADOS PARA OS JOGOS DE AMANHÃ

Engenho de Dentro x Metropolitano — Primeiros quadros — Djalma Brilhante da Costa — Segundos quadros — Arthur Gomes do Nascimento (substituição) — Representante — Mario Natividade de Araujo (Dramatico A. C.).

Fidalgo x Americano — Primeiros quadros — Norberto Paiva Antunes — Segundos quadros — Luiz Antunes — Representante — Manoel Cravetto, (São Paulo Rio F. Club).

Confiança x Modesto — Primeiros quadros — Boanerges da Silva — Segundos quadros — Ignacio da Silva Proença — Representante — Arthur José Baptista, (Fidalgo F. Club).

Esperança x Campo Grande — Primeiros quadros — Sebastião José Alves — Segundos quadros — Sebastião Pereira Nunes, em substituição — Representante — José Alves da Rosa, do Dramatico A. Club.

AVISO:

O presidente, communica aos interessados que a Liga Metropolitana de Desportos Terrestres mudou a sua séde social para o numero 257, 2º andar da rua Buenos Aires.

DRAMATICO ATHLETICO CLUB

Treno com o S. C. União

Realizando-se no proximo domingo, 5 do corrente um rigoroso treno de conjuncto entre os primeiros e segundos quadros do Dramatico e do S. C. União, no campo do segundo, situado na estação de Marechal Hermes, a directoria de sports do Dramatico pede aos amadores abaixo comparecerem no referido campo ás horas regulamentares, devendo os mesmos comparecer á séde para em Realengo ás 12.40 horas:

Josésinho — Lucio — Lourival — Brilhante I — Odilon — Geraldino — Miró — Frazão — Alcen — Henriquito — Petronio — Brilhante II — Milton — J. Goulart — Nelson — Hugo — Fonseca — Cinema — Ananias — Rolão — Baêta — Deca — Cavacão — Vadinho — Abilio — Zulmar — Mello e os demais jogadores inscriptos.

ATHLETICO CLUB BRASIL

Inauguração da nova séde

Tendo mudado a sua séde para a Avenida dos Democraticos numero 1.400, o Athletico Club Brasil, abrirá hoje sabbado, 4 de setembro, o seu amplo salão á elite dos suburbios da E. F. Leopoldina, para o desenvolvimento baile, de inauguração da sua nova séde.

A séde social recreativa, fundada em 29 de maio de 1920 por iniciativa dos srs. Vasco Souto, Mario Barroca, Domingos Caruso, Giovanni Motta e outros, funcionou em a Leopoldina logrou conquistar logar de destaque entre as suas congeneres.

Conquanto o seu principal objectivo é de sua fundação tenha sido o sport football, o Athletico Club Brasil tem desenvolvido tambem a parte recreativa, constituindo esta hoje um dos seus maiores attractivos.

A séde a inaugurar-se hoje está installada em predio propositalmente construido, de modo a permittir a creação de novos e varios attractivos.

Dispõe de um amplo salão com frente para a Av. dos Democraticos e para a rua Leopoldina, além de outras dependencias, onde estão installados toillets, buffet, etc.

O progresso do A. C. Brasil é devido em grande parte aos esforços da sua actual Directoria especialmente do presidente, Vasco Souto, do Thesoureiro, Reinaldo R. de Almeida e do secretario Mario Barros que não tem poupado sacrificios para vencer as difficuldades para o engrandecimento do Club.

O baile de inauguração da nova séde marcará certamente uma nova era de glorias para o Athletico Club Brasil e para que promette ser deslumbrante.

Abrilhantará essa festa a Jazz-band Paradise que, especialmente contratada, deliciará a todos os convivas, com o seu moderno repertorio.

Para o baile de hoje houve por bem a Directoria estabelecer o traje branco rigor tolerando entretanto o preto discreto.

O TRENO DO SCRATCH

Está marcado para amanhã, ás 9 horas, no campo do C. R. Flamengo, mais um treno de selecção entre os jogadores que formarão o scratch carioca para o campeonato brasileiro de football.

A'quella hora no local indicado deverão comparecer:

Team azul:

Balthazar — Paulo — Helcio — Nascimento — Floriano — Nestor — Paschoal — Oswaldinho — Severiano — Moacyr — Moderato.

Team branco:

Nelson — Gonçalves — Gervazoni — Dutra — Claudionor — Arthur Altmann — Achê — Vicente — Arthur — Theophilo.

Reservas:

Florencio de Oliveira — José Luiz — Alvaro de Souza Martins — Bernardino Pereira — Claudionor Gonçalves da Silva — Claudionor Cruz — Henrique Carrero — José Lodi Batalha — José Manoel Ferreira Coelho — José Maurell Ripper — Orlando Pennaforte de Castro — Estanislau de Figueiredo Pamplona.

Para actuar como juiz foi designado o dr. Aecio de Castro, do quadro official da Associação.

O CAMPEONATO COLLEGIAL

Os jogos de hoje no campeonato de football collegial são estes:

Collegio Pedro II x Curso Superior de Preparatorios — No campo da rua Paysandú, somente entre os primeiros quadros ás 4 horas em ponto.

Juiz e representante — Do Club de Regatas do Flamengo.

Collegio Pedro II x Collegio Sylvio Leite — No campo da rua Paysandú, somente entre os segundos quadros ás 3.45 horas.

Juiz e representante — Do Club de Regatas do Flamengo.

O CAMPEONATO COMMERCIAL

A Federação Bancaria marca para hoje os seguintes jogos do seu campeonato.

Bailly do Brasil x Sul America — Campo do Jornal do Commercio F. Club.

Juiz Nelson Menezes da General Electric.

Representante — Jacyr Gonçalves da Cantareira.

Cantareira x Banco Commercio e Industria.

Campo do Sport Club Mangueira.

Juiz — Alvaro Rego, do Costeira F. Club.

Representante — José Borges, do Banco Hypothecario.

Hasenclever x Lloyd Sul Americano.

Campo do Hasenclever F. Club.

Representante — Bismarck dos Santos Pereira, do General Electric.

Leopoldina Railway x America Fabril.

Campo do America F. Club.

Juiz — José Felix Menezes, do Costeira F. Club.

Representante — Armando Santos do Costeira.

OS JOGOS DOS TERCEIROS TEAMS

Realizam-se amanhã os seguintes jogos de terceiros teams:

Campo do Botafogo F. Club á rua General Severiano.

Juizes — Do Carioca F. C.

America x Syrio Libanez — A's 9.30 horas.

Campo do Syrio Libanez A. Club.

Juiz — Do São Christovão A. Club.

Carioca x Vasco — A's 9.30 horas.

Campo do Carioca F. Club, á Estrada D. Castorina.

O jogo do São Christovão x Flamengo foi transferido.

OS JOGOS DA LIGA METROPOLITANA

A Liga Metropolitana faz disputar amanhã os seguintes jogos:

Engenho de Dentro x Metropolitano.

Fidalgo x Americano.

Confiança x Modesto.

Esperança x Campo Grande.

OS JOGOS DA LIGA LEOPOLDINENSE

Estão marcados para amanhã os seguintes jogos da Liga Leopoldinense:

SERIE — A.

Serrano x Cajuense.

Rio Cricket x Barroso.

SERIE — B.

Cordovil x Z Seis.

Bomfim x Belizario Penna.

OS JOGOS DA LIGA BRASILEIRA

A Liga Brasileira, prosegue amanhã seu campeonato com estes jogos:

SERIE — A.

S. C. 18 de Junho x Cantuaria.

SERIE — B.

Verdum x Bemfica.

Vasco x Oriente.

OS JOGOS DA ASSOCIAÇÃO SUBURBANA

São os seguintes, os jogos marcados para amanhã nesta Associação:

SERIE — A.

Magno x Internacional.

Esperança x Municipal.

Fluminense x Morro do Matto.

Terra Nova x America.

Irajá x Anchieta.

SERIE — B.

Campista x Delicia.

Esperança x Baldes.

LIGA SPORTIVA

Dois jogos apenas marcados para amanhã.

Brasil x Commercial.

Argentina x Liberty.

O FESTIVAL DO COMBINADO 7 DE SETEMBRO

Realiza-se no dia 7 de setembro no campo Light Garage F. Club o festival sportivo do combinado 7 de Setembro.

O programma é o seguinte:

1ª prova ás 10.30.

Carlos Gomes F. Club x Dramatico F. Club.

2ª prova, ás 12 horas.

Marangá F. Club x Rialto F. Club.

3ª prova, ás 13 horas.

Sarah F. Club x Recreativo F. Club.

4ª prova, ás 14.30.

Santa Luzia F. Club x São Roque F. Club.

5ª prova, 4 horas — (honra).

Ideal F. Club x Oest F. Club.

Haverá uma taça ao Club que vencer.

YOLANDA A. CLUB

Tendo o Yolanda que tomar parte, no festival do Jardim F. Club no festival do Combinado Social, seu director sportivo pede o comparecimento dos seguintes jogadores amanhã na séde do Club afim de juntos seguirem incorporados.

1º team — A.

11 1|2 horas.

Romão II — Paulo — Julinho — Janta — Romão — Raul — Augusto — Octavio — Mundinho — Serafim — Sabbado.

2º team — B.

10 horas.

Baptista — Angelo — Juberto — Dante — Beato — Narciso — Lagosta — Bonitinho — Ceriba — Quinca — Julio.

C. FUTURISTA x PARAGUAY F. CLUB

C. Futurista, composto de jogadores dos gremios da rua do Rio Comprido, jogará amanhã contra o Paraguay F. Club, no campo do Club S. Manoel A. Club. Al. Alegre A. Club, S. C. Modelo e o extincto S. C. Paraguay, seguirá na proxima sabbado, contra o Paraguay, onde disputará um match a ouro local.

O comparecimento de todos os amadores ....

sédo, para organizarem o conjuncto.

Tiago — Cirio — Feliano — Mario — José Tavu — Euclydes — Tininho — Romano — America — Lezel — Carlos — Arcia — Miguel — Orlandino — Inglez — Darcerio — Alfredo — Loca — Olavo — Juca — Tavaredo — Jayme — Babão e Emmanuel.

OS TRENOS DO AMERICA

O presidente do America solicita o comparecimento dos jogadores escalados para os jogos abaixo.

Treno de football para o 3º team.

Sexta feira, 3 de setembro, ás 4 horas da tarde.

Domingo, jogo do Campeonato Syrio Libanez x America — ás 9 horas da manhã.

Peço o comparecimento dos componentes e reservas.

Sexta feira — Treno de football ás 4 horas da tarde.

Domingo — Jogo de Campeonato contra o Syrio Libanez A. C., ás 9 horas da manhã, campo do Syrio Libanez A. Club.

O INDEPENDENCIA E O EVEREST VÃO TREINAR

No campo da rua José Patrocinio encontrar-se-ão domingo ás 9 horas da manhã os primeiros teams dos clubs acima.

Os amadores do primeiro team do Independencia, conforme solicitação do seu director sportivo devem comparecer ás 8 1|2 em ponto.

Ao terminar o treno será servido um "engu" á Baiana aos amadores de ambos os quadros.

OS INFANTIS DO INDEPENDENCIA

O director desta secção avisa aos amadores que o treno que deveria realizar-se pela manhã, será realizado á tarde, pois que haverá ás 9 horas da manhã um ensaio entre o primeiro team do club com o do Everest.

S. BENTO X GUARANY

Realiza-se amanhã o encontro do São Bento x Guarany, no campo deste ultimo, á rua Itapiru, á 1 hora da tarde.

O presidente sportivo pede o comparecimento dos jogadores abaixo escalados.

Guarany:

Zizinho — Bruno — Turco — Geraldo — Augusto — Jacarandá — Maria — Bacalhau — Mandu — Altair.

Reservas:

Jayme — Angelino.

São Bento:

Silvino — José — José Figueiredo — Julio — Alfredo — Rubens — Dario — Creoulo — João — Carlinhos.

Juiz — Do Natação Infantil.

Refree:

Antonio Barbosa.

NÃO VAE MAIS A S. PAULO O AMERICA

A directoria do America F. C., resolveu transferir a sua viagem á S. Paulo, onde deveria enfrentar o S. C. Internacional no dia 7 do corrente. A visita disto aquelle club paulista enfrentará, naquelle dia, a Portugueza de Santos.

HOMENAGEM DO AMERICA A RAUL REIS

Passando domingo, amanhã, dia 5 a data do anniversario de Raul Meirelles Reis, o presidente e grande benemerito do America F. C., a directoria, numa ceremonia intima inaugurará nesse dia, ás 10 horas da manhã, o retrato daquelle saudoso sportman na séde do club.

OS TORNEIOS DO AMERICA

Nos differentes torneios de tennis e de ping-pong que estão sendo disputados, serão disputados hoje e amanhã as seguintes partidas:

DUPLAS PARA NOVOS

Hoje — A's 16 horas:

Court n. 1 — Jackson Souza — Luiz Barroso x Heitor Guimarães — Ignacio Guimarães.

Court n. 2 — Alberto Martins — Bernardo Diniz x Olyntho Assumpção — Nestor Mesquita.

Court n. 3 — Mario G. Souza — Vital Santos x Alderico Solon — Jodys Souza.

Amanhã:

Court n. 1, ás 9 horas — Oscar Saramago — Antonio Vieira x Fernando N. Silva — Ernani Motta Rezende.

9 3|4 horas — Carlos Reis x Venceslau do court n. 4.

Court n. 1, ás 9 horas — Primo Motta — Alfredo Koeler x Mario Figueiredo — Mario Abreu x José Luiz Barroso — Eurico Côrtes.

A's 9 3|4 horas — Francisco P. Figueiredo — Mario Abreu x José Luiz Barroso — Eurico Côrtes.

Court n. 1, ás 7 1|2 horas — Alfredo Koeler e Ernani Motta Rezende.

8 3|4 — Newton Motta x Carlos Lopes.

Court n. 2, ás 7 1|2 horas — Alfredo Koeler x Aug Mello.

A's 8 1|4 horas — Dircen Bastos x Gilberto Garcia.

Court n. 3, ás 8 horas — Vital Santos x Jackson Souza.

O CAMPEONATO SUL AMERICANO

Buenos Aires, 3 (A. A.) — Foram designados para a delegação argentina ao campeonato sul-americano de Lawn-tennis os seguintes jogadores: Guillermo Robson e Armando Zumelzu.

Esta delegação será integrada com mais tres sportmen, cuja escolha se fará em breve. Esta delegação recairá provavelmente nos srs. Ronaldo Boyd — Carlos Morea e Hector Catarruza.

ATHLETISMO

A FESTA GYMNASTICA DA A. C. M.

Realiza-se hoje ás 5 1|2 da tarde uma festa de gymnastica na associação Christã de Moços, organizada pela aula de adultos.

Além da calisthenica, apparelhos, corrida e jogos menores, disputar-se-ão varias provas e representações notaveis relampagos de basket ball e volley ball.

Os teams de volley ball são os seguintes:

TEAM BRANCO:

Orignes Lessa — Eugenio Contanzo — Samuel Valença — Rodolpho Matzenbecker — Jayme Ascario — Alfredo da R. Leão — Leonel Martins.

TEAM PRETO:

Paulo Lotufo — Hugo Cabral — José Ribeiro — Moacyr Santos — Nascimento Silva — João Prata — Raymundo Maia.

TEAM VERDE:

Carlos Oliveira — Murillo dos Guarys — Antonio Marquez — Quinacio Oliveira — Rossini Freitas — Candido Duarte — Heraclyto Braga.

TEAM AZUL:

Armando Silva — Octavio Eurico Alvaro — Ezra Baruch — José J. Caetano — Jenner Pacheco — Samuel J. Torres — Salomão Kirszenbaum.

TEAM ENCARNADO:

Jayme Santos — Marcos Vasconcellos — Jacques Mongruel — Nelson Souza — Constantino Bazan — Sebastião Silva.

TEAM CINZENTO:

Geel Cotton — José Fontes — Elyl Marques — Livio Valladão — H. H. Linae — Oswaldo Mesa — Alberto Zumsky.

O CAMPEONATO CARIOCA DE ATHLETISMO

Realiza-se amanhã pela manhã no campo do club da rua Alvaro Chaves as provas constantes da ultima parte do campeonato carioca de athletismo promovido pela Associação Metropolitana e que são as seguintes:

10.00 horas — 800 metros preliminares — Classificam-se 9.

14.00 horas — 200 metros, semi-finaes.

14.10 horas — Salto com vara.

14.30 horas — 800 metros, finaes.

14.50 horas — 200 metros finaes.

15.20 horas — Lançamento do dardo.

15.40 horas — 400 metros barreiras.

16.05 horas — Salto em distancia.

16.45 horas — 5.000 metros.

17.15 horas — Relay-Race de 1.600 metros (4x400).

OS JUIZES

Deverão funcionar como juizes e membros de commissão os cavalheiros abaixo:

Arbitro geral — Edwin Hime.

Registrador — José Manoel Lanbdera.

Juiz de saida — Affonso de Castro.

Apontador — Horacio Werne.

Director geral do campo — Commandante Eurico Viveiros de Castro.

Director de chegada — Dr. Paulo Buarque de Macedo.

Juizes de chegada — Henry Clarck — Celio de Barros e Carlos Girardin.

Ferito medidor — Fritz Repold.

Chronometristas — Otto Pepper — João Coelho Netto e Adolpho Rheingantz.

Juizes de saltos — Ignacio Guimarães — Jorge Ribeiro e Luiz Vilhares.

Juizes de lançamentos — Antonio Rodrigues Carvalho — Carlos Bittencourt e Jobel Braga.

Inspectores — Ernesto Loureiro — Dr. Egas de Mendonça — Dr. José Maria Castello Branco — Antonio Francisco Coelho de Almeida e Manoel Rodrigues dos Santos.

Annunciador — Gilberto Pacheco.

Encarregado do material — Dr. Dulcidio Gonçalves.

Commissão de homologação de records. — Commissão de Athletismo de 1926.

TENNIS

O CAMPEONATO INDIVIDUAL E SEUS CONCORRENTES

Devendo iniciar-se por estes dias as diversas provas do campeonato individual de Tennis da A. M. E. T., communicou executiva a pedido do Director Technico, leva ao conhecimento dos interessados a relação dos amadores que se inscreveram para o referido Campeonato.

SIMPLES PARA CAVALHEIROS

José Coutto do Botafogo F. Club.

Gregory do Botafogo F. Club.

Octavio Trompowski Junior, do Botafogo F. Club;

Victor A. Klink, do Botafogo F. Club;

Alfonso Franco, do Botafogo F. Club;

Oswaldo de Freitas Paiva, do Tijuca Tennis Club;

Carlos Augusto Borges Palhares, do Tijuca Tennis Club;

Eduardo Andrade, do Tijuca Tennis Club;

Sydney Pullen, do C. R. Flamengo;

Alberto Lages, do Fluminense F. Club;

Charles Gill, do Fluminense F. Club;

Adhemar Faria, do Fluminense F. Club;

Julio Furquim Verneck, do Fluminense F. Club;

Sylvio Soares de Sá, do Fluminense F. Club;

Carlos Lopes, do America F. Club.

Cedrac Charles Attles, do America F. Club.

DUPLAS MIXTAS

Mme. Maria Mentges — José Coutto, do Botafogo F. Club.

Mme. Hemy Watson — Dr. Paulo Affonso Franco, do Botafogo F. Club.

Mme. Paul Levy — Eugenio Coutto, do Botafogo F. Club.

Mme. Maria J. Rheingantz — Renato R. Miranda, do Fluminense F. Club.

Mme. Florence Teixeira — Euridice Teixeira de Freitas, do Fluminense F. Club.

DUPLAS PARA CAVALHEIROS

José Coutto — Edgard Fellows, do Botafogo F. Club.

Mario P. Fontenelle — Godofredo Menezes, do Botafogo F. Club.

Dr. Paulo Affonso Franco — Eugenio Coutto do Botafogo F. Club.

Carlos Augusto Borges Palhares do Tijuca Tennis Club.

Eduardo Andrade — Ignacio Loureiro da Cunha, do Tijuca Tennis Club.

Guilherme Prechel — J. Gomes Coimbra, do Fluminense F. Club.

Renato Rocha Miranda — Alberto Lage, do Fluminense F. Club.

Oswaldo Teixeira de Freitas, do Fluminense F. Club.

Adolpho R. Rheingantz — Adhemar Faria, do Fluminense F. Club.

Carlos Lopes — Cedric Charles Attles, do America F. Club.

SIMPLES PARA SENHORAS

Mme. Florence Teixeira, do Fluminense F. Club.

Mme. Maria José Reingantz, do Fluminense F. Club.

A prova de duplas para senhoras não será realizada por não haver inscriptos uma dupla do Fluminense F. Club (Mme. José Rheingantz — Mme. Carwod Robinson).

O CAMPEONATO BRASILEIRO

Para terminar o 3º campeonato brasileiro de tennis suspenso domingo ultimo por falta de luz, realizar-se-á amanhã ás 11 horas, no court principal do Fluminense, a partida Ricardo Pernambuco x Nelson Cruz, do Districto Federal e Viterbo, do Paraná.

OS JOGOS DE AMANHÃ

A Associação Metropolitana marcou para amanhã os seguintes jogos:

Fluminense x Botafogo — A's 9 horas, primeira competição, no campo do Fluminense, para decisão do vencedor da serie — B (Lawntennis).

Fluminense x Tijuca — A's 9 horas, primeira competição, no campo do Tijuca, para decisão do vencedor da serie — A.

Além destas partidas, serão ainda disputadas as seguintes: Chaves — C. C., á rua General Severiano.

BOX

A NOITE PUGILISTICA DE HOJE

Como já tivemos occasião de annunciar, defrontar-se-ão hoje, Peter Johnson x Tavares Crespo num grande combate, no Palace Theatre, á Avenida Passos 34, sabbado.

Este amador que tem apenas 6 combates já pode-se dizer que tem um grande espaço no cenario pugilistico brasileiro.

Tambem Euzebio Maximo está demonstrando em grandes lutas da Empreza Brasileira de Pugilismo ....

Commissões de Box á realização de competições entre alumnos da Sala Scherer daqui e da escola Delamay de São Paulo.

CRESPO X PETER JONHSON

As lutas de hoje no Palace Theatre

Estamos afinal no dia tão ancioasamente esperado do encontro de Tavares Crespo, campeão portuguez, dos leves, com o negro norte americano Peter Jonhson que se apresenta ao publico carioca com as melhores credenciaes.

Crespo empenha-se por uma apresentação que o rehabilite completamente no conceito dos seus admiradores para o que não se descuidou do menor detalhe nos trenos.

De Peter Jonhson não temos nenhum ponto seguro para referencias, por isso que, ainda não o vimos lutar.

Sabemos porém pelos jornaes de São Paulo que nas tres lutas que lá disputou o negro norte americano revelou-se um "fighter" violentissimo pegando com segurança os seus golpes certos e successivos.

Da sua breve campanha nos rings de São Paulo, Peter Johnson venceu Harry e Valentino, ambos por K.O., no terceiro round, perdendo para Italo por pontos numa decisão muito pouco nitida.

Além dessa luta que deve ser bôa porque ha de ambas as partes um vivo empenho na victoria e o peso de ambos está mais ou menos igual, a Empreza Brasileira de Pugilismo conseguiu tambem duas outras lutas magnificas.

Jayme Santos e Euzebio Maximo vão decidir uma velha pendenga em torno da supremacia na classe dos pennasirocas, jogando oito rounds de 3 minutos com luvas de 4 onças.

Em seguida Blois e Israel, farão seis rounds e abrindo o programma lutarão cinco rounds Edgard e Mario Italo. Como extra serão apresentados em cinco rounds Roberto Santos e Cicero Neiva, da Escola Sherer. A reunião começará ás 9 horas da noite.

SANTA X PAUL HANS

Está fado a um grande sucesso o encontro a ser realizado entre Santa e Paul Hans, no proximo dia 7 no campo do Botafogo.

Não nos occorre mesmo outro combate dos muitos realizados nesta capital, que tenha despertado tanto interesse.

E, esse interesse é tanto mais justo, uma vez que, examinando o programma apresentado pela Sociedade Nacional de Box, não será difficil notar que todos os combates do mesmo, estão entregues a nomes conhecidos dos nossos aficionados e consagrados no ring.

Assim, no proximo dia 7, assistiremos além de Santa e Paul Hans, mais os seguintes prelios:

Annibal Fernandes x Fred Dubois (match revanche); 10 rounds de 3 minutos, com luvas de 6 onças; Vicente Marques Manuel Pires, 8 rounds de 3 minutos, com luvas de 4 onças, e, Kid Simões x Bruno Spalla, 8 rounds de 3 minutos com luvas de 4 onças.

KID SIMÕES

O sr. João Sherer communicanos que o pugilista patricio Kid Simões firmou com elle contrato pelo qual passa a ser treinador e manager exclusivo do mesmo.

Todos os negocios, portanto, que dizem respeito á actividade pugilistica de Kid Simões devem ser tratados com o sr. João Scherer, á Avenida Pasoss nº 34, sob.

Basketball

FOI TRANSFERIDO O TRENO DO SCRATCH

A commissão encarregada dos trenos para escolha do scratch carioca de basketball, communica aos interessados que não mais realizará o treno de basketball; marcado para segunda feira proxima, 6 do corrente por motivos imperiosos sendo transferido talvez para um dia da presente semana.

Volley-ball

OS CAMPOS OFFICIAES

O director technico da Associação Metropolitana, communica aos interessados que, de accordo com as communicações officiaes dos clubs inscriptos em volleyball, são esses os campos em que os mesmos disputarão suas competições, quando designados:

America F. C., — campo: America F. C.; Tijuca Tennis Club, —campo: Tijuca Tennis Club; Botafogo F. C. — campo: Botafogo F. C.; Andarahy A. C. — campo: Andarahy A. C.; Associação Christã — campo: Tijuca Tennis Club; Syrio Libanez A. C. — campo: S. Christovão A. C.; S. Christovão A. C. — campo: S. Christovão A. C.; Fluminense F. C. — campo: Fluminense F. C.; S. C. Mangueira — campo: S. C. Mangueira; C. R. Vasco da Gama — campo: C. R. Vasco da Gama; Villa Izabel F. C. — campo: Villa Izabel F. C.; S. C. Brasil — campo: Botafogo F. C.; Bangu' A. C. — campo Bangu' A. C.; Hellenico A. C. — campo: Andarahy A. C.; C. R. Flamengo — campo: C. R. Flamengo; River F. C. — campo: River F. C.; S. C. Everest — campo: S. C. Mangueira.

XADREZ

O TORNEIO ENXADRISICO DE CHICAGO

Chicago, 3, (U. P.) — Frank J. Marshall venceu o torneio de xadrez com 8 1|2 pontos. Carlos Torre e o hungaro Geza Marcozy dividiram o segundo e o terceiro premios com a score de 8-4, cada um enquanto que Jaffe e Kupchik dividiram o quarto e o quinto com 7 1|2 cada um.

REMO

AS REGATAS INTIMAS DO NATAÇÃO

Realiza-se amanhã, na enseada de Botafogo, a regata intima promovida pelo Club de Natação e Regatas com um programma interessante e com grande numero de inscripções.

O programma consta de 13 pareos, dos quaes, dedicado á Liga de Sports da Marinha será corrido em canoões de 12 remos, primeira cathegoria, classe de estreantes e de novissimos.

Os varandins do Pavilhão de Regatas estarão franqueados a todos os associados dos clubs de regatas mediante unicamente a prova de um documento de identificação de cada um, isto é carteira de socio ou recibo.

O inicio da regata está marcado para ás 7 horas da manhã e o ultimo pareo será corrido ás 11 horas.

Servirão de juizes de partida e raia os srs. Pedro Santos, Armando Machado e Bento Reed; juizes de chegada, os srs. Adamastor Rocha, Victorino Fernandes e Amilcar Osorio; o chronometrista será o sr. Antonio Laviola.

A direcção geral da regata estará a cargo do sr. Lamartino Pinheiro Alves, presidente do club de Natação e Regatas, e no varandin central estará a directoria com a seguinte commissão de recepção: Carlos de Medeiros, José Guimarães dr. Octavio de Mello, Daniel Duarte da Cunha, Agostinho B. Cazeaux, Armando de Andrade Leite, Luciano de Figueido Rodrigues, Jeronymo Pinheiro de Castilho, Oscar Costa, Antonio Aurelio Perez Gil, João Chrysostomo Gonçalves e Chicry Matheus.

A directoria do club de Natação é a seguinte: presidente, Lamartine Pinheiro Alves; vice presidente, coronel João Costa; secretario geral, dr. Mello Barreto Filho; 1º secretario, Fernando Lacerda; 2º secretario, Domingos de Carvalho; 1º thesoureiro, Ariosto Pinheiro Alves; 2º thesoureiro, Alberto Ferreira de Sá; director geral dos Desportes, Rodolpho Berg; director de Regatas, Daniel de Almeida; director de Natação, Agostinho Sá; bibliothecario, Oscar Duprat; procurador, José da Silva Fortes.

FEDERAÇÃO BRASILEIRA DAS SOCIEDADES DO REMO

Nota official

A directoria desta federação em sua ultima reunião realizada em 31 de agosto p. p. resolveu o seguinte:

a — Approvar a acta da reunião anterior.

b — Inserir em acta um voto de congratulações pelo brilhantismo e significação da festa offerecida pelo C. R. Guanabara ao C. R. Botafogo, em 28 do mez passado.

c — Ficar sciente da penalidade imposta pelo presidente á guarnição do yole gig "Ruth", do Vasco da Gama, na regata da L. S. M.

d — Escolher para orgãos officiaes desta federação, de accordo com o novo regimento interno, os matutinos *Jornal do Commercio, Jornal do Brasil e Correio da Manhã*, e os vespertinos *A Noite* e o *O Globo*.

UMA NOTA OFFICIAL DA F. DO REMO

De ordem do sr. presidente torno publico que não tem nenhum fundamento a noticia dada por um matutino a respeito de uma sessão secreta, por elle convocada, para tratar da volta do Club de Natação e Regatas a esta Federação.

F. Vieira — secretario geral

TURF

A CORRIDA DE AMANHÃ, NO JOCKEY-CLUB

Em outro logar desta edição publicámos o programma da corrida que amanhã será levada a effeito no hippodromo da Gavea. Será mais uma vez realizado o grande premio Ypiranga, carreira em 2.200 metros, instituida em 1881. O seu campo será formado por Maranguape, Quito, que corre pela derradeira vez nas nossas pistas, Carmella, Serio, Excellencia e Fiel. Figuram ainda nesse programma, além de sete provas communs, as eliminatorias Santos Titara, na milha, que reuniu apenas as inscripções de Rafale e Gahypió, e Visconde de Barbacena que porá em presença, na distancia de 1.400 metros, os potros europeus Marreco, Scaramouche, Audaz e Enervante. A carreira de fundo do programma, denominada Liette, ganhadora do Ypiranga em 1922, reunirá Bruce, Libertador Paco, Aguapehy e Moscou, que reapparece em boas condições.

A GRANDE CORRIDA DO DIA 7 EM PORTO ALEGRE

Porto Alegre, 2 (A. A.) — Inscreveram-se para disputar o grande premio, Protectora do Turf, 2.200 metros e com a dotação de 10:000$ os seguintes animaes: Mozo Bien, 56 kilos; Marcus, 53; Ariel, 54; Descamps, 54; Monroe, 53; Colosso, 51; Equador, 50; Senaqué, 50; Trebolar, 48; Isohito, 48; Gondoleiro, 46; Andresy 43; Gran Capitan, 40, e Peor 40.

Para o grande premio Oscar Canteiro, de 1.850 metros e 5:000$000 de premio, inscreveram-se: Itapuhy, 57 kilos; Rolante, 57; Centenario, 51; Ruibarbo, 50; Botafogo, 48; Itabera, 46 e Frade, 45.

Esses dois pareos farão parte do programma da corrida que a Protectora do Turf realizará no dia 7 do corrente.

A caravana paulista assistirá a essa corrida.

VARIAS NOTICIAS

Regressou hontem de S. Paulo para onde partira ha dias em visita ao seu estabelecimento de criação e afim de assistir, domingo ultimo, á carreira da potranca Rainha, que secundou Cinderella no classico realizado naquelle dia, na Mooca, o sr. Linneu de Paula Machado, presidente do Jockey-Club.

—:— De accordo com o projecto que hontem publicamos, achando-se a relação dos handicaps antecipados affixada na secretaria do Derby-Club a partir das 11 horas da manhã de hoje, serão encerradas esta tarde as inscripções para a corrida que aquella sociedade effectuará no segundo domingo deste mez.

—:— Estão feitos favoritos para a corrida de amanhã, no hippodromo da Gavea: premio Santos Titara, Gahypió a 15|10; premio Visconde de Barbacena, Marreco a 16|10; premio Law Swift, Florão a 20|10; premio Goliath, Cadum a 22|10; premio Saint Sylvestre, Coringa e Queixada a 30|10; premio Flaneur, Lontra a 30|10; premio My Boy, Patusco a 20|10; premio Litte, Libertador e Aguapehy a 20|10; grande premio Ypiranga, Excellencia a 20|10 e Maranguape a 22|10, e premio Sybilla, Sultana a 16|10.

—:— Definitivamente retirado das pistas, foi embarcado para a fazenda do seu proprietario em Serro Azul, afim de servir na reproducção, o cavallo Cacique, por Baratière e Pas si Mal, importado da Argentina pelo sr. Mario Telles com o nome de Pobre Juglar, juntamente com Ronden. Cavallo que chamava a attenção pela belleza de sua estampa, ganhou varias carreiras no nosso turf, adaptando-se mais ás distancias largas. O anno passado, quando atravessou a melhor phase de sua campanha, Cacique tomou parte em vinte carreiras, seis no Derby-Club, das quaes ganhou uma, e restantes no hippodromo de S. Francisco Xavier, conseguindo ganhar em tres opportunidades. Este anno, nas suas varias apresentações, o neto de Porteño alcançou apenas uma victoria, na ultima reunião do hippodromo da Gavea. O seu activo em premios se eleva a 45:000$000, approximadamente.

—:— Do dr. Lincoln de Almeida, autor da interessante chronica que publicamos no supplemento do ultimo domingo, recebemos uma attenciosa carta que termina com estas palavras:

"No primeiro periodo dos commentarios referidos houve uma suppressão que provocou escandalosa discordancia numerica entre o sujeito de uma das orações e o verbo respectivo, e como nenhum vestigio ficou que indique ao leitor a natureza e origem do attentado viria cair sobre mim, como seu responsavel, a justa indignação de todos os sinceros cultores do nosso bello idioma. Não o importunaria, de certo, com isso, se houvesse no caso o mais leve indicio de verdadeira explicação de como foi possivel approximar aquella simples "visita" do precedente "deixaram"."

—:— Acaba de se despedir do Stud Almeida & Walkden, de S. Paulo, o entraineur Aurelio Olmos. Os pensionistas dessa coudelaria, á qual pertence o crack Printer, passarão a ser tratados por Charles Gray. A proposito do filho de Lorenzo, o "Jornal do Commercio", daquella capital, publicou o seguinte:

"Constava hontem, com certa insistencia, nas rodas turfistas desta capital que o sr. William Walkden, se desfizera do seu pensionista Printer, tendo-o vendido ao seu socio, o conhecido turfista sr. Ferdinando de Almeida. Nada sabemos de positivo a esse respeito."

HOJE HOJE

500:000$000

JOGAM 10 MIL BILHETES

LOTERIA DO RIO GRANDE

Vende-se em toda parte

CASA RIO GRANDE

— AGENCIA GERAL DE LOTERIAS —

74 - RUA DA ASSEMBLÉA - 74 — RIO DE JANEIRO

(5797)

NOTAS SUBURBANAS

Um melhoramento nos suburbios—A Sociedade União Commercial Suburbana—Notas diversas.

Com a inauguração feita ha dias, em Cascadura, do posto para a venda de estampilhas ao publico e aos commerciantes resolveu-se em parte um dos assumptos, nesta secção reclamado aos poderes competentes e patrocinado tambem pela Associação Commercial Suburbana, que teve nelle parte saliente.

Realmente ha muito, conforme provam as collecções do *Correio da Manhã*, vinhamos provando os inconvenientes que existiam para se adquirir uma estampilha nos suburbios tendo-se de vir buscar á cidade.

Conquanto o posto inaugurado em Cascadura e que teve a presença de muitas pessoas gradas, inclusive o presidente da já citada Associação Commercial, não resolva definitivamente a questão, pois esses postos de vendas de sellos deviam ser disseminados por todas as zonas importantes e mais intenso é o commercio, como Piedade, Engenho de Dentro, Meyer, Engenho Novo, Riachuelo, etc.

Este caso deve ser estudado pelo ministro da Fazenda e resolvido no menor praso possivel, pois attende aos intesses da collectividade.

Sampaio

Consoante ao que realiza todos os mezes o Dispensario São José, que tem sua séde na rua 24 de Maio, no Sampaio, distribue no dia 19, generos e dinheiro aos pobres seus soccorridos.

— O Sampaio, á noite precisa ser efficazmente policiado, pois grupos de moços mal educados postam-se na rua 24 de Maio, esquina da rua Antunes Garcia e ahi commettem os maiores abusos desrespeitando as senhoras e senhoritas que passam desacompanhadas.

Com a permanencia agora de um circo nas immediações aquelle ponto do Sampaio tornou-se perigoso.

A policia do 18º districto carece quanto vigiar o referido ponto.

Engenho de Dentro

Em sessão de directoria e conselho reuniu-se no dia 8 do corrente, ás 7 1|2 horas da noite, em sua séde propria, á Avenida Amaro Cavalcante nº 519, na Estação de Engenho de Dentro, a antiga e importante Sociedade União Commercial Suburbana, sob a presidencia do sr. Agostinho Dias Nunes de Almeida.

Madureira

Para o estado de completa ruina em que se encontra a rua João Pereira, na estação de Madureira, solicitam moradores dessa via publica, chamemos a attenção do prefeito.

Rua de grande transito e que não tem calcemento, pode-se avaliar com as ultimas chuvas o estado em que ella ficou.

Como tal estado não deva continuar esperam os moradores promptas providencias da Prefeitura.

Bento Ribeiro

Pedem-nos moradores da rua Adalgiza Aleixo reclamar da Limpeza Publica ou do engenheiro municipal do districto, em summa de qualquer autoridade municipal, seja feita uma limpeza naquella via publica que se encontra em estado horrivel.

O matto cresceu de uma forma lamentavel e quem quizer transitar por essa rua tem que o fazer sobre o capinzal que nella existe.

Como esse serviço não demande do emprego de capitaes nos parece que o prefeito, o engenheiro, administrador, emfim qualquer autoridade municipal póde mandar executar semelhante serviço.

EMPRESTIMOS

Sobre { Artigos de joalheria / Cautelas da Caixa Economica

Avaliação maxima

Taxa minima

A Mutuante (S. A.)

Rua 7 de Setembro, 179

Resoluções do Tribunal de Contas

Em sessão de hontem, o Tribunal de Contas resolveu o seguinte:

Ordenar o registro da despesa de 599:695$514, para pagamento a Edgard Avila, de trabalhos executados no ramal de Ibiá a Uberaba, na Estrada de Ferro Oéste de Minas; de 195:500$000, para pagamento a The Amazon Steam Navigatio nCompany Limited, pela subvenção correspondente a maio do corrente anno, bem assim da distribuição de 120:000$000 á delegacia fiscal em S. Paulo, para pagamento do auxilio á Escola Polytechnica de S. Paulo, para custeio de um curso de chimica inudstrial; ordenar o registro dos contratos celebrados entre a directoria geral dos Correios e as firmas Salgado Guimarães & Companhia, Fontes, Garcia & Comp. e Companhia Commercial Maritima, para fornecimento de materiaes durante o corrente anno, entre a Administração dos Correios da Bahia e Laudelino Lourenço, para arrendamento do predio destinado á agencia postal de Itabuna, no mesmo Estado.

O Tempo de andar não pára;
Caminha em passo seguro;
Em vez de parar, repara,
A preparar teu futuro.

Terrenos no PARQUE DA ESTRELLA, entre Rio e Petropolis, lotes de 800$ e 1:000$ e em prestações mensaes de 20$ e 25$000. TIJOLO, PEDRA E AREIA GRATUITAMENTE para construcções immediatas. Grande Empresa Americanopolis. R. Ramalho Ortigão, 9, 2º (travessa de S. Francisco), salas 7 a 10. Proprietario Dr. Affonso de O. Santos.

(5732)

CENTRAL DO BRASIL

O dr. Carvalho Araujo, que ha dias, conforme noticiamos, se encontrava enfermo, compareceu hontem ao seu gabinete de trabalho, onde despachou todo o expediente e attendeu aos seus auxiliares e subordinados.

— Regressou de Juiz de Fóra o engenheiro Romero Lamler, chefe interino do Movimento.

— A estação D. Pedro II forneceu hontem, por conta de diversos Ministerios e outras repartições publicas, 144 passagens, sendo 64 de ida e 80 de ida e volta.

— Por abandono de emprego e de accordo com o artigo 115 do Regulamento da Central do Brasil, foram dispensados os empregados, Antonio de Souza e Dulpho Pedro Amendorira, trabalhadores da via-permanente.

— Deverá ser inaugurado dia 9 do corrente, o serviço de signaes "Staf", no ramal de S. Paulo, para melhor segurança o trafego dos trens da Central do Brasil.

O superintendente daquelle serviço e o sub-director da 2ª Divisão, partirão para a referida ramal em viagem de inspecção.

— Devido ter a Central do Brasil de fazer a substituição de vagas, na ponte "Quininha", situada no kilometro 740, da linha do Centro proximo a estação de São Leopoldo, foi supprimido hontem, o trafego durante o dia para os trens de carga.

Despachos da Directoria:

João Pedro da Silva Junior, pedindo licença — Concedo um mez, com ordenado; Pedro da Silva, José de Figueiredo, idem idem — Idem 15 dias, com 2|3 da diaria; Sidney Cox & Cia., pedindo analyse de cimento — Entregue-se a primeira via de certificado, mediante recibo e pagamento da taxa devida; Manoel Onofre Soares, pedindo readmissão — Attendido; João Fernandes, idem idem — Idem, para servir no 3º Deposito; Celina Corrêa de Araujo, idem idem — Não ha vaga; A. Dias Costa, pedindo relevação da estadia de vagões — Attendendo a que o requerente, pela quebra simultanea de tres automoveis, (facto confirmado pelo agente) ficou momentaneamente desapparelhado para a retirada da sua mercadoria, resolve, "por este caso", e sem que constitua precedente, prorogar por 24 horas uteis o prazo de estadia livre dos vagões; Mariana Reis, pedindo passe escolar com abatimento — Só por intermedio da Directoria Geral de Instrucção Publica, poderá ser attendida; José Luiz dos Reis, pedindo prorogação do praso; Salvador Olivatto, Natalino Alves Pereira, pedindo readmissão; Oliveira de Miranda, pedindo autorisação para installar um caldo de canna na estação do Norte — Indeferido; Annibal Francisco, pedindo readmissão; José Mexias, pedindo permissão para installar um mostrador na plataforma da estação de Paulo de Frontin; Abilio Ferreira & Cia., pedindo transferencia de caderneta kilometrica — Idem, á vista da informação; Francisco Xavier Larena, pedindo reconsideração de despacho — Idem, á vista do parecer da Secretaria; Amelia Fazuli e outros, por seu procurador Antonio Ramos Leite, pedindo pagamento; João Baptista Caldeira, pedindo informação; João Alves Guimarães, pedindo readmissão, José Figueiredo, pedindo certidão — Compareçam á Secretaria; Eduardo Araujo, & Cia., pedindo indemnisação — De accordo com o disposto no artigo 168, letra e) do Regulamento de Transportes, indeferido; Brandimarte de Souza Valle, Edward Ashwert & Cia., Francisco Moreira Barbosa, João Francisco, João Baptista dos Reis, M. Silva & Cia., Cosmo, Pereir aBueno & Cia., Companhia de Fiação e Tecelagem Industrial Mineira, Souto Maior & Cia., e Vicente Freitas, idem idem. — Indeferido de accordo com o artigo 135 letra a do Regulamento de Transportes. Compareça á Secretaria o sr. José Luge Cid.

O imposto do sello nos avisos de recebimento de quantias

Em consulta dirigida á Recebedoria do District oFederal, indagou a Anglo Mexican Petroleum Company Ltd., se, dos "memoranda" que expede aos seus freguezes, confirmando o recebimento de importancias pagas aos seus viajantes, é devido sello.

O director da Recebedoria declarou em resposta que o assumpto está perfeitamente esclarecido na ultima parte da observação 1ª do paragrapho 4º da tabella B, expedida com o decreto n. 14.339, de 1º de setembro de 1920, onde vem declarado que os avisos de recebimento de quantias debaixo de qualquer forma, ficam equiparados a recibos, desde que não confirmem quitação da qual exista documento legalmente sellado.

Designação de agente de imposto do consumo

O ministro da Fazenda approvou o acto pelo qual o delegado fiscal do Thesouro Nacional no Estado do Espirit oSanto designou Arthur Alves Linhares, para servir, interinamente, como agente fiscal do imposto de consum ona capital do mesmo Estado, durante o impedimento do effectivo Arnaldo Antonio de Barcellos, que se acha licenciado.

Guarda Civil

Ordens diversas sobre varios serviços

Estão hoje de dia á séde, o fiscal Augusto de Almeida e o ajudante Nascimento dos Santos.

Despachos do inspector: Justificando, nas communicações dos fiscaes Napoleão Eugenio Leal e Adalberto Innocencio da Costa; indeferido, na petição do guarda n. 1.191; indeferido, á vista da informação, na do guarda n. 88; archive-se, á vista de já ter sido punido pelo chefe de policia, que o suspendeu por 60 dias, conforme communicou a esta inspectoria em officio n. 5.370 de 2 de setembro de 1926, pela falta que deu margem á presente syndicancia, na syndicancia que procedeu o ajudante de fiscal J. R. de Freitas, relativamente ao guarda reserva n. 1.168, accusado do espancamento de um menor, em estado de embriaguez, aliás constatada, por medicos legistas.

— Tendo a maioria das secções remettido á sub-inspectoria os mappas de seu effectivo, que não exprimem a exactidão, quanto as categorias dos guardas foram prevenidas os respectivos fiscaes de que do expediente de hoje em deante, não será tolerada semelhante anomalia.

— Passaram a prompto da 1ª delegacia auxiliar os guardas ns. 287 e 1.038.

— Foram transferidos: do "Destino Especial" para a 6ª secção, o guarda n. 287 e vice-versa, o de n. 1.038, e da 12ª secção para a 30ª, o de reserva n. 1.193.

— Pelos respectivos fiscaes foram entregues, hontem, aos commissarios de serviço no 3º districto, a carteira profissional n. 10.616, de conductor de vehiculos; e 12º districto, uma carteira sob o n. 622 de uma companhia de seguros.

— Entra hoje em ferias o guarda n. 788.

— Ficaram interrompidas, a pedido dos interessados, a partir de hontem e de hoje, respectivamente, as ferias em cujo gozo se acham os guardas ns. 282 e 586.

— Apresentaram-se hontem, promptos para o serviço das ferias, os guardas ns. 711, 421 e 905 e da dispensa, o de n. 765.

— Aos fiscaes seccionaes foi dada a faculdade de transferir de um para outro quarto os guardas que se fizerem necessarios ao serviço, respeitados os que frequentam a Escola Policial, que deverão trabalhar, a sua escolha, nos 1º ou 4º quartos.

— Foi considerado dispensado do serviço por 8 dias, a partir de 1 do corrente, nos termos do art. 56, do regulamento em vigor, o guarda de reserva n. 1.250, visto ter-se contundido na mão esquerda, em consequencia de uma queda, quando, no dia 31 do mez findo, procurava effectuar a prisão de individuos que perturbavam o socego publico e exercitavam o sport na via publica.

— Continuará hoje, á 1 hora da tarde, na thesouraria da policia, o pagamento dos guardas de 2ª classe, referentes ao mez passado.

— Devem comparecer hoje, de 1 ás 2 horas da tarde, no almoxarifado, todos os fiscaes seccionaes; na sub-inspectoria, á 1 hora da tarde, o guarda n. 777; na secretaria, ás 1 horas, o guarda n. 974 e ás 11 horas, os guardas ns. 113, 545, 706, 968, 656, 848 e 224, devendo o fiscal da séde providenciar quanto ao comparecimento deste ultimo.

NOTAS RELIGIOSAS

FESTA DE N. S. MONT SERRAT MORRO DO PINTO

Realiza-se no proximo dia 19 com todo esplendor na sua capella no morro do Pinto, á festa de N. S. do Monte Serrat.

"Folha da Manhã" e "Folha da Noite"

Diarios independentes, de grande circulação, na capital e no interior de S. Paulo.

Para assignaturas e publicações, dirigir-se á succursal, largo da Carioca n. 13, primeiro andar, das 2 ás 5 horas da tarde.

(6024)

Processos desapparecidos no Thesouro

Corre pela 2ª secção da Directoria Geral do Thesouro um inquerito administrativo, para apurar a quem cabe a responsabilidade pelo desapparecimento de um processo referente ao pagamento de 1:162$665, devido ao então menor José hoje José Pinto de Miranda Montenegro, representado pelo cessionario dr. João Antonio Ferreira Bastos, processo este que, com o officio n. 128, de 31 de maio de 1921 da Commissão Organizadora do Congresso de Orphãos transitou pela Directoria da Despesa e foi remultado, em 12 de setembro seguinte, á 2ª sub-directoria de Despesa de onde se extraviou.

Na forma do que preceitua o artigo 553 do Codigo de Contabilidade Publica, o chefe da 2ª secção do Thesouro resolveu pedir, por edital, que quaesquer esclarecimentos a respeito sejam enviados á mesma secção, no prazo de 15 dias para as devidas providencias.

A commissão de inquerito é composta do chefe da 3ª secção, dr. B. Mello e Cunha e dos escripturarios J. Belham e J. Rocha Baptista.

Essa commissão acha-se tambem incumbida de apurar o paradeiro de mais dois outros processos extraviados, isto é, o de pagamento de 2:380$000, de que é credor Sebastião de Mello Menezes, desapparecido na 1ª sub-directoria da Despesa e o da conta de 284$400, de que é credor Astolpho Torres.

O concurso na Delegacia Fiscal em Minas

Ainda sobre a approvação do concurso de 2ª entrancia na delegacia fiscal em Minas Geraes, podemos accrescentar que a classificação dos candidatos, com a já exclusão dos tres por nós noticiada, ficou assim estabelecida: 1º logar, Elydio de Carvalho; 2º, Altamiro Mariano Ferreira, 3º Luiz Marçal Ferreira, 4º João Del Bosco, 5º Almir de Lima Couto, 6º Francisco Firmino de Souza, Valentim João Pereira, 8º Francisco Primo da Cruz Telles, 9º Benedicto Jaguanharo da Fonseca e Cicero Alves de Freitas, 10º Sebastião Moreira Lopes, e 11 Ranlino Leopoldino de Souza.

TRINOZ
— DE —
Ernesto Souza
Reconstituinte estomacal
TONICO DO SYSTEMA NERVOSO

Applicado em casos chronicos que já levavam o doente ao desanimo, o TRINÓZ tem dado resultados sorprehendentes. Pessoas que tinham mesmo verdadeiro horror á comida, sentam-se hoje á mesa com satisfação.

(Ap. D. N. S. P. Nº. 385 — 1|10|917)

Com prazer a gente [come, Tomar TRINÓZ é [ter fome.

(4718)

A vida mineira

BELLO HORIZONTE

Estatistica Geral do Estado — O presidente do Estado, usando da faculdade que lhe confere o artigo 57 da Constituição e de accordo com a autorização contida no artigo 2º, n. 14, da lei n. 820, de 26 de setembro de 1921, resolveu approvar o Regulamento do Serviço de Estatistica Geral do Estado, assignado pelo secretario de Estado dos Negocios da Agricultura, Industria, Terras, Viação e Obras Publicas, que o fará executar.

Desdobramento da Secretaria do Interior — O deputado Castro Filho apresentou na Camara, o seguinte projecto:

Art. 1º — Fica revigorado o artigo 1º da lei n. 643, de 1º de outubro de 1914, na parte que manda desdobrar em duas a Secretaria do Interior, com as modificações constantes da presente lei.

Art. 2º — A nova Secretaria creada em virtude desse desdobramento denominar-se-á Secretaria de Estado da Segurança e Assistencia Publica, e comprehende os serviços de policia, assistencia e saude publica, ora subordinados á Secretaria do Interior.

Art. 3º — A Secretaria da Policia, a directoria de hygiene e saude publica e os serviços e repartições relativos á assistencia publica ficam transferidos para a nova Secretaria de Estado, com o pessoal respectivo, e sem augmento de despesa.

Art. 4º — O cargo de chefe de policia fica extincto e substituido pelo de secretario de Estado da Segurança e Assistencia Publica, ao qual competem as attribuições daquelle e as de secretario do Interior, na parte attinente aos serviços transferidos, assim como os vencimentos de secretario de Estado.

Art. 5º — Fica o governo do Estado autorizado a organizar e installar a Secretaria de Estado da Segurança e Assistencia Publica, expedir o regulamento desta e o da Secretaria do Interior, bem como providenciar no que fôr necessario para esse fim.

Art. 6º — Ficam creados mais dois cargos de delegados auxiliares da Policia do Estado, com os mesmos vencimentos dos actuaes, fazendo-se o provimento desses cargos quando o governo julgar opportuno ou conveniente.

Art. 7º — Esta lei entrará em vigor desde a data de sua publicação, ficando o Poder Executivo autorizado a abrir credito até 20:000$ (vinte contos de réis), para pagamento das despesas de pessoal e material, resultantes desta lei, no exercicio corrente.

Art. 8º — Revogam-se as disposições em contrario.

Viaducto da rua Sapucahy — Foi lançada a pedra fundamental do viaducto da rua Sapucahy.

O viaducto começa na Avenida do Cassi, depois da ponte Mello Vianna, atravessa as linhas da E. F. Central do Brasil, e termina no ponto de encontro dos eixos da avenida Tocantins e rua Sapucahy.

A sua parte mestra é um arco parabolico de duas articulações, com tensor inferior, a este segundo engastadas as peças de ponte do estrado.

O vão do arco é de 56 metros, o maior que se tem projectado do typo de que se trata; a altura maxima, na parte central, é de 9 metros.

Como a largura total é de 14 metros, comprehendidos dois passeios de 2 ms, foi necessario empregar treze arcos parabolicos, um central e dois marginaes, ficando os passeios em consolo.

A espessura dos arcos lateraes é de 1m,30 e a do arco central de [illegible] metros.

Secretaria da policia — Em data de 25, foram removidos, a pedido: Da comarca de Juiz de Fóra para a de Frutal o delegado de policia, bacharel Columbano de Castro;

da comarca de Entre Rios para a de S. Gonçalo do Sapucahy, o delegado de policia, bacharel José Augusto Valle de Almeida;

da comarca de Entre Rios para a do Rio Casca, o delegado de policia, bacharel Emilio Luiz Mallet Jaques.

Por acto da mesma data, foram nomeados:

Sub-delegado de policia do districto de Matheus Leme, municipio de Pará de Minas, Cornelio Candido de França;

1º, 2º e 3º supplentes do sub-delegado de policia do mesmo districto, Agostinho José dos Santos Filho, Marinho Candido da Fonseca e Francisco Miranda Junior, respectivamente;

sub-delegado de policia do districto de São Joaquim de Bicas, municipio de Pará de Minas, José Rosa da Silva;

1º, 2º e 3º supplentes do sub-delegado do mesmo districto, Miguel Augusto Ribeiro, Antonio Zeferino Coelho e Miguel Marinho da Silva, respectivamente.

JUIZ DE FÓRA

Grande desastre de automovel — Escreve a "Gazeta Commercial", em sua edição de 31 do mez findo:

"Entre 2 e 3 horas da madrugada de domingo, descia a avenida Rio Branco, vindo do alto dos Passos, em grande velocidade, o automovel n. 302, de propriedade do sr. Homero Faria, alto funccionario da agencia nesta cidade do Banco Pelotense.

Dirigia-o este mesmo senhor e conduzia um seu amigo, Manoel C. Guimarães, viajante de uma casa de fumo do Rio de Janeiro, e o chauffeur da empresa [illegible], José Moraes e Castro, conhecido entre seus collegas por Zebedeu.

Dois cavalheiros subiam a avenida áquella hora, os srs. Urbano Maia e Ialmar Vieira.

Quando o auto se achava defronte á residencia do coronel Theodorico de Assis, os referidos transeuntes viram-no ziguezaguear, quebrar estacas que se achavam fincadas para a illuminação extraordinaria dos festejos, desviar-se, em doida carreira, da calçada, nas proximidades da rua de Santa Rita.

[illegible] contra o perigo.

Um estrondo.

O automovel fôra de encontro a uma das arvores da avenida, mesmo defronte de residencia.

Succederam-se gemidos, e as janellas das casas das redondezas se abriam, procurando seus moradores saber do que se tratava.

Os tres passageiros do automovel estavam desacordados, feridos.

A arvore (foi tão forte o choque) estava bastante inclinada, abalada nas raizes.

Os srs. Urbano Maia e Ialmar Vieira accorreram logo do auto, procurando salvar as victimas.

Passava na occasião o sr. Hermogenes Americano, que accorreu tambem, em companhia dos dois outros senhores.

Foram as victimas levadas á pharmacia Halfeld, de onde, em uma maca improvisada, foram levados ao [illegible]

[illegible]

Felizmente o estado dos feridos melhorou [illegible]

O chauffeur e o sr. Homero Faria [illegible] recolhidos á sua residencia [illegible]

[illegible]

Compareceu ao local do desastre, [illegible]

QUANDO TRABALHAVA

Morreu de uma queda da altura de 15 metros

O desventurado teve morte horrivel quando cumpria o seu dever. Campolina, como empregado da Standard Oil, [illegible] todas as tardes, nos tambores existentes á rua Rivadavia Corrêa n. 113.

Hontem, como nos dias anteriores, á hora da praxe, lá foi desempenhar-se da sua obrigação.

Subiu ao tambor. Quando lá em cima, porém, numa altura de 15 metros, victima talvez de uma vertigem ou porque falseasse o pé, desprendeu-se e cáiu ao sólo, pesadamente.

Pessoas que assistiram á triste scena, correram a erguel-o, a soccorrel-o. O infeliz jazia inanimado. Respirava a custo, nos arquejos.

Avisaram á Assistencia e um auto-ambulancia conduziu-o, rapido, ao posto central. Ali chegado, cercaram-no os medicos e [illegible] os curativos de que precisava. Quando, porém, [illegible] trabalhos dos medicos o pobre operario falleceu.

Chamava-se o desventurado Antonio Paes Ignacio, [illegible] 30 annos, era solteiro. O seu cadaver foi removido para o Necroterio com guia da policia.

Nomeação de agente do imposto do consumo

O ministro da Fazenda approvou a nomeação de Edson de Bittencourt Cantanhede, para exercer o cargo de agente fiscal do imposto de consumo no interior do Estado do Amazonas, no impedimento do effectivo.

Obteve provimento de recurso

Por não estar provado que a firma Ventura & Souza vendia ou expunha á venda café moido em seu estabelecimento (botequim), e sim fornecia em liquido, o ministro da Fazenda deu provimento ao recurso interposto por aquella firma, do acto da Recebedoria do Districto Federal, que a multou em ... 200$000, por infracção do regulamento do imposto de consumo, por terem sido encontrados em seu estabelecimento pacotes de café moido sem sello.

---

pouco após dar-se o mesmo, o agente de policia Eduardo Silva.

Devemos salientar aqui o relevante serviço prestados pelos srs. Hermogenes Americano, Urbano Maia e Ialmar Vieira, que providenciaram da melhor forma pelo soccorro ás victimas.

Os medicos que trataram dos feridos foram os drs. José Martinho da Rocha Junior, Renato de Andrade e Oscar Gradim.

O automovel ficou grandemente avariado. Hontem a municipalidade mandou acabar de arrancar a arvore contra a qual chocou-se o automovel.

O desastre de domingo ultimo mais uma vez evidenciou a necessidade inadiavel que Juiz de Fóra tenha um serviço de assistencia publica.

Na pharmacia Halfeld, para onde foram conduzidos os feridos, emquanto os medicos soccoriam o sr. Homero Faria, que se apresentava em estado mais grave, desfallecido, os outros dois jaziam estendidos no soalho da casa, gemendo e retorcendo-se em dores.

Nesse estado permaneceram, por longo tempo, á espera de uma providencia que os fizesse conduzir á Santa Casa, apezar da presença alli de diversos guardas civis e investigadores da policia e após haver o dr. Renato de Andrade fornecido as necessarias guias para internação dos feridos.

Factos como esse repetem-se amiudadamente e Juiz de Fóra, por seu adeantamento, por seu progresso e por sua população, exige sem tardança um serviço de assistencia publica.

Vem tambem a proposito relembrarmos á campanha que tem desenvolvido a imprensa local contra o abuso da velocidade com que andam os automoveis em Juiz de Fóra.

A' avenida Rio Branco, a pista predilecta, principalmente á noite, os automoveis que ali transitam parecem dirigidos por loucos, tal a vertiginosidade com que correm, e um desastre nas proporções do da madrugada de ante-hontem já era de ha muito previsto.

Appellamos, pois, para as dignas autoridades policiaes, no sentido de redobrarem sua energia na repressão desses abusos, para que sejam evitados factos tão lamentaveis.

O automovel fatidico era da marca Buick e tinha o n. 302.

Foi nesse carro que o chauffeur Leitão, ha pouco tempo, fez o percurso desta cidade a Petropolis em duas horas e dezoito minutos, em competição com um Studebaker.

O vehiculo ficou completamente espatifado no choque."

Compra e venda de immoveis — O sr. Osorio Ferreira Maciel permutou terras na fazenda do Triumpho, com o dr. Heitor Mendes do Nascimento, por parte da casa de morada da mesma fazenda, ambas no valor de 2:500$000.

O sr. Osorio Ferreira Maciel comprou por 2:500$, ao sr. Ottoni Mendes, terras na fazenda do Triumpho, districto da cidade.

O dr. Heitor Mendes do Nascimento comprou ao sr. Ottoni Mendes, por 4:800$, terras na fazenda de Triumpho, districto da cidade.

O sr. Ottoni Mendes deu ao sr. José Augusto do Nascimento terras na fazenda do Triumpho, districto da cidade, e recebeu uma parte da casa de morada da mesma fazenda, em permuta, ambas do valor de réis 2:500$000.

O sr. Salomão Adolpho Huts adquiriu por 1:200$, ao sr. Jovelino Rodrigues da Silva e sua mulher, terras na fazenda do Pião, districto da Chacara.

O sr. Antonio Carlos da Silva Dias comprou por 2:400$, ao sr. José Ribeiro de Prado e sua mulher, terras no sitio dos Mamonos, districto da cidade.

O sr. Gabriel Feres Ragil comprou ao sr. Joaquim Maria Pinto Leite e outros predios ns. 774, 396 e 400 da rua Halfeld e os terrenos respectivos, por 130:000$000.

O sr. Lindolpho Dutra de Moraes comprou por 2:000$ ao sr. Dimas Affonso Rodrigues e sua mulher, uma casa com terreno no bairro de Manoel Honorio.

SOLEDADE

O 6º batalhão policial — Consta em Soledade que o 6º batalhão da Força Publica do Estado, ultimamente creado, terá a sua séde naquella localidade.

Por estes dias deve chegar ali um engenheiro do governo, para escolher e adquirir o local já com a planta de sua construcção.

BAMBUHY

Lamentavel accidente — Ha dias verificou-se um grave desastre, por disparo de arma de fogo, no estabelecimento commercial do joven Venerando Pinelli, natural da cidade de Tres Corações, neste Estado e residente nesta cidade ha mais de cinco annos, onde é muito estimado na cidade bambuhyense. Estando um seu amigo limpando uma carabina de calibre 32, sem prever no momento o perigo que sempre acontece com armas de fogo, aquella arma disparou indo a bala ferir, em logar melindroso, o distincto moço sr. Venerando Pinelli. Soccorrido immediatamente pelo dedicado clinico dr. Antonio Torres, nosso conterraneo, e por innumeras pessoas amigas, parece estar fóra de perigo o infeliz rapaz, apezar de ser ainda grave o seu estado.

O ferido foi carregado para a residencia do commerciante sr. José Augusto Chaves, onde se acha em tratamento e cercado dos maiores cuidados, por parte desse sr. e familia e de innumeros amigos do joven victima do desastre casual.

CASA NERO

Reclame deste mez: um par de sapatos em chromo preto ou marron com enfeite [illegible] borracha, ultima fórma [illegible] 45$000

Idem, em chromo preto ou marron, fórma Franceza, sola commum ...... 35$000

Visitem as nossas exposições com preços marcados

69 — S. JOSÉ — 69

SEM FIO

AS IRRADIAÇÕES DE HOJE

Radio Club
(Onda de 320 metros)

A's 1 hora — Boletim commercial e noticioso.

De 1,30 ás 2 horas — Discos selecionados.

Das 4 ás 5 horas — Discos de musicas de dansa.

Das 5 ás 5,30 — Boletim commercial e noticioso — Previsão do tempo.

Das 7 ás 8,15 — Orchestra do Hotel Avenida — Notas de interesse geral.

Das 8,15 ás 8,45 — Boletim commercial e noticioso.

Das 8,30 ás 8,45 — Irradiação do resumo da opera "Traviata".

Das 8,45 em deante — Irradiaremos a opera "Traviata" que será cantada no Theatro Lyrico.

—:—

Por que não vos alistaes no quadro social da Radio Sociedade e do Radio Club do Brasil? Ellas carecem do vosso auxilio no afan louvavel de diffundir a radiocultura entre o povo brasileiro.

Radio Sociedade
(400 metros)

12 horas — Jornal do Meio-Dia (Noticias de interesse geral extrahidas dos jornaes da manhã — Abertura da Bolsa — Cotações do algodão do assucar, do café, cambiaes e Pagina Literaria).

Supplemento musical do Jornal do Meio-Dia.

A's 5 horas — Musica da sorveteria Alvear, dirigida pelo maestro Pickman.

Jornal da Tarde (Previsão do Tempo. Noticias diversas. Fechamento da Bolsa. Cotações do algodão, do café, do assucar, cambiaes e de titulos).

A's 7 horas — Discos.

A's 8 horas — Jornal da Noite (Secção noticiosa e de informações).

Supplemento commercial e economico.

A's 9 horas — Transmissão da sessão solenne da Academia Brasileira de Letras para recepção do dr. Aldemar Tavares. Receberá o novo academico o dr. Laudelino Freire.

—:—

A radiotelephonia, para seu amplo desenvolvimento, precisa de vossa cooperação. Inscrevei-vos no quadro social do Radio Club e da Radio Sociedade, o quanto antes.

Mayrink Veiga
(Onda 260 metros)

A Radio Sociedade Mayrink Veiga, irradiará, hoje, das 8,45 em deante a opera "Traviata" que será cantada pelos artistas da companhia Ottavio Scotto: Claudia Muzio, Roberto d'Alessio e Benevenuto Franci, sob a regencia do maestro Gino Marinuzzi, no Theatro Lyrico.

UM AVISO DE INTERESSE

As sédes das duas grandes corporações de radio nesta capital, são as seguinte:

Radio Sociedade: Pavilhão da Tcheco Slovaquia, da antiga exposição do centenario á Avenida das Nações. Telephone: Central 2074.

Radio Club: Edificio do Lyceu de Artes e Officios, á rua Bethencourt Silva. Telephones: Central 230 e official.

Tanto uma como outra admittem socios mediante a mensalidade de cinco mil réis. Os pedidos de admissão podem ser feitos mesmo pelos telephones indicados.

Auto-omnibus para o Rio Comprido

Publicámos ha dias um abaixo assignado dos moradores do Rio Comprido, pedindo a creação de uma linha de autos omnibus partindo do largo do Rio Comprido e percorrendo a Avenida Paulo de Frontin.

Damos em seguida a resposta da Empreza participando haver requerido á Prefeitura o que pedem os interessados.

"A Empreza Nacional de Auto Viação Limitada, respondeu aos moradores do bairro do Rio Comprido, nos seguintes termos:

"Rio de Janeiro, 1º de setembro de 1925 — Hmo. sr. A. A. da Silva Castro, Avenida Paulo de Frontin — Nesta — presado senhor Dentre os moradores do populoso bairro do Rio Comprido que assignaram o delicado "abaixo-assignado" dirigido á directoria desta, destaca-se o nome de v. s., dando a entender ser iniciador de tal movimento, e assim sendo, levamos ao vosso conhecimento que nesta data, esta empreza requereu á s. exa. dr. prefeito, a creação da linha lembrada no "abaixo-assignado", linha essa que partirá do largo do Rio Comprido até ao Leme, passando por toda a Avenida Paulo de Frontin, conforme desejo de seus moradores.

A vista da resposta, pedimos a v. s. a fineza de transmittir a noticia aos demais signatarios, na certeza de que a linha será inaugurada no dia em que for concedida pela prefeitura, ficando a seu cuidado providenciar sobre a melhoria do calçamento pois, esta Empreza inaugurará a linha com 10 omnibus novos que estão em construcção nas nossas officinas, os quaes deverão ficar promptos até o dia 20 do corrente.

Sem mais, firmamo-nos com estima e elevado apreço de v. s. attentos obrigados pela Empreza Nacional Auto Viação Limitada (a) Manoel Lopes Fernandes.

O 1882 faz uma victima

O operario Antonio Saturnino de Souza, ao passar, hontem, pela rua do Cattete, foi atropelado por um automovel, cujo "chauffeur" fugiu.

A victima, tendo recebido contusões e escoriações pelo corpo, foi medicada pela Assistencia Municipal, recolhendo-se depois á respectiva residencia, á rua Corrêa Dutra n. 55.

Os juros do emprestimo municipal, interno, de 1914

Pela directoria geral da Fazenda Municipal serão pagos, de 15 a 30 do corrente mez, os juros correspondentes ao coupon n. 25, do emprestimo interno de 20.000 contos de réis, de 1914.

Menor atropelado

No largo da Carioca, foi o menor José Silva atropelado, hontem, por um automovel, cujo "chauffeur" fugiu.

A victima, que tem 12 annos e recebeu um ferimento na coxa esquerda, foi soccorrida pela Assistencia Municipal, recolhendo-se depois, á respectiva residencia, á rua União n. 16.

Os festivaes de 5 e 7 no Zoologico

Obedecerá ao seguinte programma os grandes festivaes infantis de amanhã, 5, e de terça-feira 7, no Jardim Zoologico; de 1 ás 6 horas da tarde carroussel, balanços, aranha que fala, etc; das 2 1|2 ás 4 1|2 corridas e outras diversões no campo de football, com ingresso franco nas archibancadas; das 3 1|2 ás 4, no intervallo das corridas, o athleta J. Yaago, de 112 kilos, campeão dos campeões, exhibirá assombroso actos de força muscular, alguns inteiramente novos aqui, notando-se o que faz, levantando seis pessoas suspensas em dois eixos de ferro e andando com ellas pelo campo. Recommenda-se ao publico, este numero de alta sensação. A's 4 1|2 horas, sorteio de prendas ás creanças até 10 annos, recebendo balas as que não obtiverem premio.

No dia 7, em vez das corridas será disputado um match de football e trabalhará o artista J. Hillson, o homem de maior força dental, que suspenso em fio de arame seguro apenas pelos dentes, atravessará sobre o lago, na altura de 60 metros, exhibindo depois a "Corrida da morte".

Em seguida far-se-á, tambem, um sorteio de prendas.

Terão ingresso gratis nos dois dias, as creanças até 10 annos e os alumnos das escolas, com distinctivo escolar.

O novo edificio dos Telegraphos de Bello Horizonte

Bello Horizonte, 3 (Do correspondente) — A's 9 horas da manhã de hoje os representantes da imprensa local e dahi visitaram o novo edificio dos Telegraphos, cuja inauguração será a 6, a convite do engenheiro-chefe do districto telegraphico, dr. Heitor Pamplona Pereira Pinto, que mostrou aos visitantes todas as dependencias do edificio, em companhia do encarregado da estação, dr. Carlos de Toledo Ayres, os quaes cumularam os visitantes de gentilezas.

Quasi morreu afogado!

Salvou-o um banhista modesto

O menor Camillo Gomes, de 14 annos, foi, hontem, com outros menores, tomar banho, na Ponte do Calabouço.

Sem saber ainda nadar, Camillo nadou, imprudentemente para longe. Dahi a momentos, estava envolvido pelas ondas, a lutar, na imminencia de morrer afogado.

Isso teria com cereza succedido, se não acudisse um banhista que se atirou corajosamene ás ondas, indo salval-o.

Muito abatido foi Camillo Gomes levado para o posto central de Assistencia, de onde, depois, se retirou para a respectiva residencia, á rua Dr. Ezequiel n. 53.

O generoso banhista que salvou o traquinas, negou-se a dar seu nome, mesmo á policia do 5º districto.

FACILITOU...

E ficou sem o dinheiro, o vale e as compras

— Psiu! — fez a sra. Maria da Conceição, hontem, ao chauffeur do auto n. 4876, quando este passava em frente á sua residencia, que é a rua General Pedra n. 431.

O vehiculo parou, Maria da Conceição abaletou-se na almofada e ordenou:

— Toca para a praça Quinze de Novembro.

Assim fez o chauffeur, que, ainda obedecendo a uma ordem de Maria da Conceição, parou em frente a um estabelecimento, onde ella saltou, fez as suas compras, mandou-as embrulhar e voltou ao vehiculo. Quando ia sahir para o auto, lembrou-se de que se esquecera algo e, deixando sobre a alma coisa e, deixando sobre a almofada o embrulho e a carteira com cerca de 70$000 e um vale da Prefeitura passado a Manoel Joaquim Vieira, voltou ao negocio, sem prevenir ao motorista de que ali deixara aquellas coisas.

Dahi a instantes, a sra. Maria da Conceição, tornava ao auto, procurando a sua bolsa e o embrulho e nada encontrando.

— "Chauffeur", esteve aqui alguem?

— Não, senhora, pelo menos que eu visse...

— Pois fui roubada.

Contou então Maria da Conceição o que lhe succedera.

— Pois minha senhora, então foi alguem que se aproveitou de minha distracção. Se me tivesse prevenido, eu não teria tirado os olhos da almofada.

Como consolo, Maria da Conceição foi, no mesmo automovel, á delegacia do 1º districto e apresentou queixa ao commissario de dia.

Uma commissão no Ministerio da Fazenda

Uma commissão de empregados da ex-capatazias da Alfandega do Rio de Janeiro esteve hontem, no gabinete do ministro da Fazenda, a quem apresentou um memorial, pedindo providencias a s. ex., no sentido de ter rapido andamento o officio em que a commissão de Finanças do Senado pede informações acerca do projecto n. 163, constante naquella commissão, que beneficia a classe.

O ministro prometteu attender a commissão.

Matou o anspeçada a tiros de revolver

Bello Horizonte, 3 (Do correspondente) — A's 2 horas da madrugada de hoje, o ex-soldado José Fernandes Barbosa, do 3º batalhão de policia, assassinou a tiros de revólver, por questões de familia, o anspeçada José de Castro, do 5º batalhão da Força Publica. Esse crime foi perpetrado na rua Alvares Maciel, no bairro do Quartel.

Sobre o pagamento de juros de apolices

O ministro da Fazenda declarou, em resposta a um pedido de informações do procurador geral da Republica, que o processo referente ao requerimento em que José Lopes Martins e outros, solicitaram pagamento de juros de apolices na importancia de 57:225$000, foi remettido á Camara dos Deputados, conjuntamente com a mensagem presidencial, solicitando autorização para abertura do credito.

Creditos concedidos pela Despesa Publica

A directoria da Despesa Publica concedeu os seguintes creditos:

D. 4:500$000 á delegacia fiscal na Parahyba, para pagamento de um desenhista de 2ª classe, naquelle Estado;

de 4:200$000, á delegacia fiscal em Sergipe, á disposição do chefe do 3º districto, para pagamento a um engenheiro de 2ª classe; e

de 6:000$000 á delegacia fiscal na Bahia, á disposição do chefe do 3º districto para pagamento a um desenhista de 2ª classe.

Concessão de aforamento de terreno

O ministro da Fazenda communicou ao prefeito haver approvado a concessão de aforamento do terreno accrescido de marinhas, fronteiro ao do predio n. 50 da praia Marechal Floriano, antiga praia Grossa, na Ilha de Paquetá, feita pela Prefeitura, a Bartholomeu Francisco de Souza e Silva.

INDICADOR

ADVOGADOS

Dr. Alvaro Goulart de Oliveira — Avenida Rio Branco 114, sala 5.
Dr. Salgado Filho — R. General Camara 47, 1º and. Tel. 5304. Norte.
Drs. Verissimo de Mello e Domingos Louzada — Quitanda 45. T. C. 3907.
Dr. J. M. Mac Dowel da Costa — General Camara 66. Tel. N. 4747.
Dr. João de Almeida Rodrigues — Misericordia n. 6 — Tel. C. 693.
Dr. C. Daniel de Deus — Advogado Ecs. S. José, 81-sob. Tel. C. 1631.

MEDICOS

Dr. Luiz Ramos — P. Saenz Pena, 3, R. Conde Bomfim 185. Tel. V. 1639.
Dr. I. Malagueta — R. do Carmo, 5, (Esq. de S. José) Tel. 2652. C.
Dr. A. Pamplona — Medeiros Passaro, 27, Tijuca. V. 1276, 1º de Março 13, N. 5303, das 14 ás 16 horas.
Dr. Henrique Duque — Rodrigo Silva n. 5. Resid.: R. Ibituruna, 71.
Dr. Moncorvo — (Creanças), Had. Lobo, 61 (3 hs). Moura Brito, 58.
Dr. W. Schiller — (Mentaes e nerv.) R. M. Olinda (1-3). Tel. S. 2404.
Prof. Eurico Villela — S. José 82; 2ªs., 4ªs. e 6ªs. A's 5 hs. C. 2393.
Prof. Austregesilo — Cons. doenças nervosas. Praça Marechal Floriano — Edificio do Cine-Theatro Gloria, 3º andar — Telefone C. 1995.
Dr. Flavio de Moura — R. Buarque n. 33, Leme. Tel. Sul, 1050.
Dr. José Bastos d'Avila — Rua 7 de Setembro 231, (das 4 ás 6 hs.) res.: rua Gal. Polydoro 185. Tel. S. 2748.

MEDICOS ESPECIALISTAS

Dr. Renato de Souza Lopes, prof. da Fac. — Doenças do app. digest. e nervosas. Raios X — S. José, 39.
Dr. Nelson Miranda — Mol. das senhoras. RAIOS X nhoras, syphilis, vias urinarias e tumores malignos. R. Carioca, 48. C. 1525. Res.: V. 1649.
Dra. Ursulina (Senhs. e creanças) — Av. 28 de Set. 182. Tel. V. 2104.
Dr. A. F. da Costa Junior — (Ass. da Fac.) Pelle, syphilis, tumores. Radiumtherapia R. Conceição, 153.
Dr. Werneck Machado — (Pelle e syphilis). Largo da Carioca, 11, 1º and.
Dr. Guilherme Eisenlohr — (Tuberculose), com 34 annos de pratica. Rua Marechal Floriano Peixoto, 44 das 12 ás 5 horas.
Dr. Murillo de Campos — D. mentaes e nervosas. Carioca, 28, ás 2 hs.
Dr. M. Gonçalves Paes — Tratamento conservador do utero e ovarios. Novos processos de cura. Av. Mem de Sá 45, 1º. 3 ás 6. C. 404.
Dr. Montenegro Villela — Coração e pulmões. Raios X. Cons.: r. Carioca, 48. (Cent. 3523).
Dr. J. Pacifico — V. urinarias e rheumatismos. Av. Mem de Sá, 335.
Prof. Dr. Rabello — Syphilis, doenças da pelle. Trata os tumores e doenças da pelle pelo radium e outros agentes physicos. — Assembléa n. 85.

CIRURGIA, MOL. SENHORAS VIAS URINARIAS

Dr. Eugenio Decourt — Consultas diarias — Assembléa, 34, de 3 ás 5 hs.
Dr. Osorio Mascarenhas — Av. Rio Branco, 257 (3 ás 5). C. 940.
Dr. Rego Lins — Cons. Av. Rio Branco 175, das 3 ás 5. Res. Bambina 37.

Medico oculista
Dr. Sergio Saboya
Especialista
Molestias de Olhos e receitas de oculos

5 annos de pratica nos Hospitaes de Berlim, Vienna e Paris
Consultorio, rua Ramalho Ortigão n. 9, 1º andar, sala 15 (trav. São Francisco). Das 4 ás 6 da tarde. Tel. Central 509. On parle français, man spricht deutsch

RAIOS X

Radiodiagnostico e Radiotherapia profunda.
CANCER E TUMORES
INSTITUTO ROENTGEN
DR. JACINTHO CAMPOS e DR. EUGENIO GOMES.
Rosario, 139, 2º (elevador). Tel. N. 1689.

GARGANTA, NARIZ E OUVIDOS

"Sanatorio Cirurgico", clinica particular para internamento de doentes da Especialidade do
Dr. João Marinho, prof. cathedratico da Fac. Medicina. 335, av. Mem de Sá. Tel. N. 1092. O estabelecimento dispõe de accommodações para as pessoas que acompanham o doente.

Dr. Joaquim Vidal

Especialista em doenças dos olhos. Chefe de serviço de Oftalmologia do Hospital S. Francisco de Assis.
Rua S. José, 45
A's 3 1|2 horas

PARTOS E MOLESTIAS DAS SENHORAS

Dr. Daciano Goulart — R. Uruguayana, 35. (4 ás 6). Tel. C. 3762.
Dr. Camacho Crespo — R. Conde de Bomfim 577 Tel. V. 1171.

OLHOS, GARGANTA, NARIZ E OUVIDOS

Dr. Raul David de Sanson — S. José, 43, 1º, das 2 ás 5. Tel. C. 5197.

GARGANTA, NARIZ E OUVIDOS

Dr. Paulo Brandão — Quitanda 5 — (2 ás 5 hs.) Tel. 5550. C.
Dr. Souza Mendes — Rodrigo Silva, 28, de 2 ás 4. C. 1838.
Dr. Sebastião Cesar da Silva — R. Carioca, 31. N. 5508, 2 ás 5 hs.

OCULISTAS

Dr. Moura Brasil e Gabriel de Andrade — Uruguayana, 37 (1 ás 4).
Dr. Eutychio Leal—Oculista da Policia Geral. S. José, 50 — A's 3 1|2 hs.
Dr. Edilberto Campos — Assembléa, 45, ás 2 horas. Tel. C. 1299.
Dr. Chaves de Freitas — Consultas das 3 ás 5. Rua Assembléa 56. Casa Rocha. Tel. C. 2928.

DOENÇAS DA PELLE E SYPHILIS

Dr. F. Terra — Professor da Faculdade de Medicina; rua Uruguayana n. 22, ás 14 horas. Applicações de radium.

DOENÇAS VENEREAS E DAS VIAS URINARIAS

Dr. Alvaro Moutinho, Rosario, 163 8 ás 20.
Dr. A. Costallat — R. Carioca 30 (das 4 ás 6 hs.) Tel. C. 3950.

CIRURGIA, DOENÇAS DO RECTO E ANUS

Dr. Raul Pitanga Santos—Rua do Passeio 56 (1 ás 5). Tel. C. 2369.

CLINICA CIRURGICA, VIAS URINARIAS

Dr. Mario Kroeff — Uruguayana, 104, das 3 ás 6 horas. (N. 6404).

LABORATORIOS DE ANALYSES CLINICAS

Dr. Gervasio de Araujo — Exames de sangue, urina, escarro, pus, etc. R. 7 de Setembro 75 (2º andar, sala 5). Tel. C. 784

CIRURGIÕES-DENTISTAS

Dr. Barros Henriques — Ramalho Ortigão 9; s. 10, 1º a C. 1456.
Octavio Euricio Alvaro — Rua Carioca, 50. Phone C. 3192.
Dr. Octavio C. Gonçalves — Rua 7 de Setembro 145. Tel. C. 984.

HOTEIS E PENSÕES

Hotel Avenida — O mais importante do Brasil. End. telegr. "Avenida".

OS MELHORES CAFÉS

Café Ideal — Sempre puro. Dep. rua Saude 142 e 150. Tel. 707. Norte.

CORRETORES DE FUNDOS PUBLICOS

Lucrecio Fernandes de Oliveira, Rua 1º de Março, 83. Tel. 4468. Norte.

DECLARAÇÕES

HUDSON

Vende-se um double-phaeton e um typo Sport. Todos dois em perfeito estado e licenciados.

Vendemos a prestações; pequena entrada e longo prazo.

T. L. WRIGHT & CIA. LTDA. 142. Rua Evaristo da Veiga, 144 (5810)

BEN.:. LOJ.:. CAP.:. AMISADE FRATERNAL

Dia 6 Sess.:. Fin.:. e assumptos de uma importancia. O Godr.:. Ir.:. Ven.:. solicita a presença de todos os obr.:. do Secr.:. *G. Soares Filho* 18. (A 20971)

EURYTHMINE DETHAN — NEVRALGIA — DÔRES — RHEUMATISMO — GRIPPE — FEBRES (4058)

Club dos Democraticos
Fundado em 1867
"Castello"-R. do Passeio 62
RIO DE JANEIRO

Hoje, 4 de Setembro de 1926, Hoje

RECEPÇÃO DANÇANTE

offerecida aos socios e "familias"
SEGUNDA-FEIRA, 6 DE SETEMBRO DE 1926

GRANDE BAILE

em commemoração á data gloriosa da INDEPENDENCIA NACIONAL da iniciativa do patriarchal e insuperavel

GRUPO DOS VASSOURAS

Lord PYRAMIDAL — 1º Secretario (5779)

AVISO

A Singer Sewing Machine Company - Secção Industrial - tem o prazer de communicar a seus amigos e ao distinguido publico em geral que com o objectivo de melhor attender as suas encommendas trasferiram a sua loja da rua do Ouvidor n. 63, para a rua Buenos Aires n. 165 e 167 onde espera continuar a merecer as suas prezadas ordens.

Nesta loja contamos com o necessario espaço para a exhibição e demonstração das nossas machinas especialmente adaptaveis ás differentes industrias, como sejam a de calçados, roupas brancas, chapéos, bordados, luvas, etc.

Telephone Norte 6038.
Rio de Janeiro.

(A 20977)

Importação e Exportação

"Sempre ultimos modelos para chapéos de senhora, artigos e as mais recentes novidades da moda para modistas e fabricantes.
— HENRIQUE ASTESIANO —
RUA LAVALLE N. 855. "BUENOS AIRES". (8549)

Sem espalhafato

A FABRICA CARIOCA — devido ao seu grande stock de artigos do seu fabrico e outros mais continúa vendendo por preços de admirar, por isso é de grande vantagem para todos verificar os preços marcados.
CASA DE TODA CONFIANÇA
22 — Rua da Carioca — 22 (5731)

BUICK

Vende-se um double-phaeton de sete logares, typo Packard, em perfeito estado de conservação e funccionamento, licenciado para particular.

Vendemos a prestações; pequena entrada e longo prazo.

T. L. WRIGHT & CIA. LTDA. 142. Rua Evaristo da Veiga, 144 (5818)

Convém lembrar

que "A NOBREZA" está vendendo sedas e outros artigos sem concorrente no Brasil

Seda lavavel, larg. 1 metro, em 20 côres, japoneza, mt.	4$900
Crépe da China, pura seda, larg. 1 metro, 22 côres, mt.	7$800
Radio de Lyon, pura seda, pesando 90 grammas cada metro, superior qualidade, metro	18$500
Esparterie folha inteira, o melhor	1$500
Terninhos de jersey para meninos de 1 a 4 annos, a	4$900
Terninhos de brim para meninos, desde	4$900

Os demais artigos na mesma proporção

"A NOBREZA"
95, URUGUAYANA, 95 (5822)

STUDEBAKER

Vende-se um light-six de frizo, com capas relogio taxi redondo allemão, licenciado etc., em perfeito estado.

Uma bôa occasião para chauffeur.

Vendemos a prestações; pequena entrada e longo prazo.

T. L. WRIGHT & CIA. LTDA. 142. Rua Evaristo da Veiga, 144 (5820)

DEVOÇÃO DE THEREZINHA DO MENINO JESUS DA IRMANDADE DE SÃO PEDRO DA GAMBOA

De ordem do carissimo irmão director convido a todos irmãos, irmãs e devotos da Therezinha do Menino Jesus, para assistirem á missa mensal á realizar-se no proximo domingo, 5 do corrente, ás 9 horas da manhã, em sua capella á Rua Cardoso Marinho. 1º secretario, *João Ribeiro Paz*. (A 20957)

VENERAVEL ORDEM TERCEIRA DE SÃO FRANCISCO DA PENITENCIA

A Mesa Administrativa da Veneravel Ordem Terceira de São Francisco da Penitencia, faz celebrar em sua Igreja, domingo, 5 do corrente, a festa de Santa Rosa de Viterbo, padroeira do noviciado, principiando a festividade ás 10 ½ horas, com missa solenne, acompanhada de orchestra, officiando o digno Commissario da Ordem, frei Rogerio Neuhaus, acolytado pelos religiosos franciscanos.

Ao Evangelho, occupará a tribuna sagrada o distincto pregador sacro Revmo. Padre Dr. Henrique de Magalhães, que fará o historico da milagrosa Santa.

A parte musical, a cargo e sob a regencia do Padre Antonio Romualdo da Silva, executará o seguinte programma:

Preludio Symphonico, de E. Bottigliero;
Introitus, de I. Morrone;
Kyrie et Gloria, de R. Rosso;
Graduale, de P. Amattucci;
Ave Maria, do Padre Romualdo;
Credo, de F. Vittadini;
Offertorium, de Faure;
Sanctus et Benedictus, de F. Vittadini;
Panis Angelicus, de Cesar Franck;
Agnus Dei, de F. Vittadini;
Communio, de L. Bottazzo;
Marcha Fnal, de A. Bossi.

De ordem do Carissimo Irmão Ministro e em nome da Mesa Administrativa, convido a todos os irmãos desta Veneravel Ordem e fieis devotos da excelsa padroeira, para assistirem a estas festividades.

Secretaria da Veneravel Ordem, 4 de Setembro de 1926. O Secretario, SEVERINO VELLOSO DE CARVALHO JUNIOR. (5788)

DECLARAÇÃO

Declaro ao publico em geral e a quem possa interessar, que Snr. Albino de Freitas, morador nesta Capital, não tem poderes outorgados por sua mulher, Maria das Dores de Freitas, para alienar os bens do casal, pois nunca lhe passou procuração para tal fim.

Santos, 27 de Agosto de 1926. — A rogo de D. Maria das Dores de Freitas por ser analphabeta, *Manoel José Alberto Rodrigues Mauro*. *Benjamin Augusto Prior*. (A 22034)

ANNUNCIOS

OURO
Compra-se Ouro,
Prata moeda 80 %
Brilhantes a 2 e 3 contos o quilate.
Joias com brilhantes grandes offertas.
Thesouro do Castello
URUGUAYANA, 9, perto da Carioca. (A 20983)

URCA — PRAIA VERMELHA
Vendem-se aos menores preços os melhores terrenos das melhores ruas, inclusive alguns lotes na Av. Portugal, á beira mar, escolhidos no ponto donde se descortina o panorama mais deslumbrante de toda a Guanabara. Idoneidade e titulos de posse indiscutiveis. M. CARVALHO — Ourives, 51. sob. Tel. Norte 3978. End. teleg. "Yankee — Rio". — Caixa postal 2556. (A 20578)

FAZENDA
Vende-se uma na estação de Vera Cruz, Linha Auxiliar, clima superior, altitude 400 metros, com 90 alqueires geometricos, boas terras para cultura, tendo boa colonia, cafezaes para duas mil arrobas, com carro bois, burros, porcos, bons cannaviaes, passagem de ida e volta ao Rio 3$500. Ver e tratar com o sr. Irineu Rodrigues, na estação de VERA CRUZ. (A 20614)

SOBRADO — CENTRO
Compra-se ou faz-se, mediante luvas, contrato de sub-arrendamento de um sobrado de um só andar, com entrada independente e no centro da cidade, para consultorios. Trata-se á rua Sete de Setembro, 231, sobrado. (A 21699)

EM 7 DIAS
Os magros, fracos, nervosos, convalescentes e as parturientes recuperam a saude e as forças perdidas usando 1 a 2 vidros do maravilhoso fortificante
VANADIOL
Aconselhado pelos medicos como o mais energico reconstituinte do sangue e dos nervos. O
VANADIOL
age rapidamente dando saúde, vigor e bem estar.
A' VENDA EM TODA PARTE

IMPOTENCIA
seu tratamento por processo allemão. Dr. Lemos Duarte, ás 2 horas. Rua Evaristo da Veiga, 30. — Nas segundas, quartas e sextas-feiras. (A 19939)

SITIO — MENDES
Vende-se um com 8 alqueires, boa casa, luz electrica e tudo o preciso; para mais amplas informações, rua do Mattoso, 79, com o proprietario. (A 20722)

Gratis
Envie o seu endereço para a caixa postal 2745 — Rio de Janeiro, que receberá uma surpresa. (3257)

AGUAS DE S. LOURENÇO
Vende-se um auto caminhão Ford, com muito pouco uso, com carrosseria de virar, estando proprio para aterros, lenha ou cargas em geral. Trata-se com CANDAL. (A 21663)

QUINTINO BOCAYUVA
Armazens novos, bom ponto, para qualquer negocio; aluga-se no largo em frente á estação. (A 20965)

PREDIO EM COPACABANA
Vende-se magnifico em rua asphaltada, para familia de tratamento, com dois pavimentos e grande terreno. — Tratar com Figueiredo Dias, á Avenida Rainha Elisabeth n. 85. — Telephone Ipanema, 884, das 7 ás 12 horas. (A 21662)

BOTOFOGO
Aluga-se ou vende-se duas casas, acabando de construir, tendo cada uma quatro quartos e todo o conforto de uma casa moderna, á rua David Campista ns. 22 e 26 (Humaytá)). Trata-se á rua Municipal, 13, sobrado. (A 21494)

SALA
Aluga-se a espaçosa sala da rua dos Andradas n. 26, esquina da rua Buenos Aires, 1º andar. Tem elevador. Propria para ateliers, consultorios, etc. (A 21381)

PREDIO
Aluga-se na rua Almirante Cockrane n. 93, com garage, para dois carros. — Trata-se no mesmo. (A 21441)

MARACANÃ
Terrenos hypothecados
Vendem-se dois lotes muito barato, por estar proximo o vencimento e não poder levantal-a. Trata-se no Becco dos Ferreiros, 5, com Acciares. (A 21637)

Empreza de enceramento e preparos de assoalhos
Communica aos seus amigos e freguezes que mudou o seu escriptorio da rua General Camara n. 320 para a mesma rua numero 357. (A 21459)

CAPAS PARA MOBILIAS
Na rua Senador Euzebio n. 75 — Acceita-se encommendas pelo telephone Norte 1326. (A 20784)

QUER UMA CHACARA?
A 250$000, em prestações de 25$, vendem-se esplendidas, em Campo Grande, servidas por bonde electrico e auto. — Rosario, 160, sobrado. (A 20753)

PARA OFFICINA OU GARAGE
Aluga-se optima collocação. — LARGO DO MACHADO, 21. (A 21648)

DEPOSITO DE PÃO
Vende-se um fazendo bom negocio. Ver e tratar na rua Grajahú n. 44. Andarahy. (A 20852)

MANICURA
Manicura e massagista. Attende a cavalheiros em seu consultorio. Rua Lavradio, 8, 1º andar, sala 5, das 14 ás 7 horas da noite. (A 20917)

JACARANDA'
Mobilia Luiz XIV, dezoito peças. Ver e tratar á rua da Passagem numero 244. Telephone Sul 1209. (A 20848)

CONSULTORIOS
Alugam-se consultorios installados ou para installar, á rua dos Ourives n. 42. (A 21661)

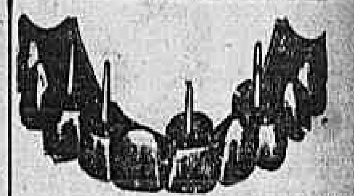

Dr. Silvino Mattos, laureado especialista em dentaduras porciaes e duplas. Corrige e repara chapas defeituosas.
Preços razoaveis. Rua 7 de Setembro 231. Phone: Central, 1.555. (A 21699)

PENSÃO HARDING
22, Marquez de Abrantes; furnished or unfurnished rooms, with and without board; good coocking. (A 21726)

CASA DE COMMODOS
Aluga-se uma optimamente situada. Trata-se na rua do Lavradio 61. (A 21717)

ESCRIPTORIO
Aluga-se um excellente, á rua da Carioca n. 40, segundo andar, com luz, limpeza e telephone. (A 21703)

TERRENO — PETROPOLIS
Vende-se magnifico lote. — Bairro ideal. Informes phone Sul 507. (A 21696)

PREDIO EM COPACABANA
Vende-se um á rua Barata Ribeiro n. 598. — Ver e tratar das 13 ás 17 horas, no mesmo. (A 22045)

CHEVROLET
Vende-se completamente novo e equipado. Ver e tratar á rua S. José, 64, 3º andar. Dr. Araujo. (A 22044)

AUTO PACKARD — SIX
Vende-se um quasi novo, licenciado e no seguro, por preço de occasião. Ver e tratar na "ITA GARAGE" com o sr. Lourenço. (A 21690)

CASAL
Meia edade, precisa commodo com pensão, em casa de familia pequena, fino trato, proximo rua Haddock Lobo. Carta á rua do Mattoso n. 113, Dr. M. Mattos. (A 20993)

ENCERADOR
Raspa, calafeta e encera assoalhos com machinas electricas. Norte 8341. Antenor Corrêa. Alfandega, 197. (A 20992)

MALAS PARA VIAJANTES
Vende-se um lote de malas usadas para amostras, proprias para viajantes do ramo de fazendas, modas e miudezas, Rua General Camara ns. 60|73. (A 21685)

SEDAN FORD
Vende-se uma com quatro portas, licenciada e em bom estado, por preço baratissimo. Vendemos a prestações: pequena entrada, longo prazo.
T. L. WRIGHT & CIA. LTDA, 142 — Rua Evaristo da Veiga — 144 (5813)

FORD
Vende-se um double phaeton modelo 1926, em estado de novo, com capas, etc.
Vendemos a prestações; pequena entrada — longo prazo.
T. L. WRIGHT & CIA. LTDA. 142 — Rua Evaristo da Veiga — 144 (5814)

AUTOMOVEIS
Liquidação de diversas marcas americanas. Todos funccionando. Preço de 1:500$000 para cima.
T. L. WRIGHT & CIA. LTDA. 142 — Rua Evaristo da Veiga — 144 (5815)

CLEVELAND
Vende-se um typo sport, ultimo modelo, quasi novo, com capas, mala e emfim todo equipado e licenciado, para um preço muito convidativo. Vendemos a prestações; pequena entrada — longo prazo.
T. L. WRIGHT & CIA. LTDA. 142 — Rua Evaristo da Veiga — 144 (5816)

CADILLAC
Vende-se um limousine de luxo desta marca, em perfeito estado de conservação e funccionamento. Bôa occasião para obter um carro de valor por preço barato. Vendemos a prestações; pequena entrada — longo prazo.
T. L. WRIGHT & CIA. LTDA. 142 — Rua Evaristo da Veiga — 144 (5817)

EMPRESTIMOS
Descontam-se promissorias e duplicatas a juros bancarios; empresta-se sob hypotheca ou garantia de propriedades a juro especial; toma-se encargo de transacções de grande vulto, dentro ou fóra do paiz; solução rapida com Victorino Torres, á rua da Candelaria n. 42, loja. (A 20987)

PHARMACIA
Vende-se uma bem sortida e com laboratorio. Trata-se á Praça Tiradentes n. 64. (A 21704)

ESCRIPTORIO
Aluga-se um bastante amplo e espaçoso, com sala de espera, em ponto muito central. Para ver e tratar á rua do Rosario numero 71. (A 21705)

PREDIOS
Vende-se uma avenida com 4 predios, em S. Christovão, dando muito bôa renda. Trata-se com E. Jordão, á rua General Camara n. 26, sobrado, das 4 ás 6 horas. (A 21439)

FERIDAS — ECZEMAS
Usa o pó de Liége. E' o melhor e o mais garantido. Vende-se nas drogarias Baptista, Granado, Gesteira e na rua Uruguayana, 91. (A. 20633)

CASAS — IPANEMA
Alugam-se duas, acabadas de construir, estucadas e assoalhadas de tacos, dois pavimentos, garage, tendo á porta bondes e omnibus, situadas á Avenida Henrique Dumont, 44 e 48, entre a rua 20 de Novembro e Avenida Vieira Souto. As chaves no bar proximo e informações pelo telephone IPANEMA 1831. (A 20953)

MACHINA PHOTOGRAPHICA
Vende-se nova, de occasião, baratissima, allemã, com objectiva Zeiss-Tessar, 4,5, completa, com todos os pertences, á rua Buenos Aires, 223. (A 20952)

Limousine — Renault
Vende-se uma em perfeito estado, afiançado, pouco uso, muito elegante, licenciada. Para tratar com o sr. Marcillo, largo Carioca, 11, 1º andar. (A 20944)

ESCRIPTORIOS
Aluga-se optimas salas para escriptorios commerciaes, sendo uma de frente e outra com guichets, á rua de S. José n. 23, 1º andar. (A 20934)

ESCRIPTORIOS
Alugam-se bons escriptorios á rua do Rosario n. 158, 1º andar. (A 20803)

TERRENOS — COPACABANA E IPANEMA
Vende-se junto á praia em Ipanema, um lote de 9,30 x 20, e nas ruas Sá Ferreira, Souza Lima e Gomes Carneiro — Copacabana, alguns lotes com frentes diversas e fundos variando entre 12 e 50 metros, todos dotados de todos os melhoramentos urbanos. — Informa-se na Avenida Rio Branco n. 114, 7º andar. (A 20954)

AGENCIADORES
Precisam-se de agenciadores ou agenciadoras para uma nova empresa de publicidade e propaganda. Cartas para o escriptorio desta folha a X. X. (A 21116)

A VIDA COMMERCIAL

CAMBIO

Os bancos nacionaes enforcam o dia 6

O Banco do Brasil, na proxima segunda-feira, só terá aberta sua thesouraria para o serviço de cobranças e emissão de vales-ouro. O Mercantil do Rio de Janeiro e outros bancos nacionaes tomaram a mesma resolução.

Ainda hontem este mercado funccionou em condições de estabilidade, tendo o Banco do Brasil sacado a 7 21|32 d. e os estrangeiros a 7 5|8 e 7 41|64 dinheiros.

As letras de cobertura foram cotadas a 7 11|16 d.

TABELLA DOS BANCOS

A 90 d/v.

Londres	7 5|8 a 7 21|32	(31$475)-(31$340)
Nova York	6$470 a 6$500	
Canadá	—	6$470
Allemanha	—	1$550
Paris	$192 a $193	

A' vista

Londres	7 17|32 a 7 9|16	(31$867)-(31$735)
Nova York	6$540 a 6$570	
Paris	$193 a $195	
Italia	$239 a $240	
Portugal	$348 a $351	
Buenos Aires (papel)	2$640 a 2$700	
Buenos Aires (peso ouro)	6$045 a 6$080	
Hespanha	$995 a 1$003	
Suissa	1$265 a 1$275	
Hollanda	2$620 a 2$650	
Austria (por dez mil corôas)	$930 a $935	
Canadá	6$540	
Belgica	$182 a $183	
Syria	$194	
Palestina	$194	
Montevidéo	6$540 a 6$650	
Dinamarca	1$740 a 1$750	
Noruega	1$424 a 1$450	
Suecia	1$750 a 1$760	
Japão (yen)	3$140 a 3$152	
Allemanha	1$558 a 1$565	
Rumania	$036	
Tcheco-Slovaquia	$194 a $196	
Chile	$825	
Vales ouro, por 1$	3$577	
Moles, café	$194 a $195	

MOEDAS

Libras (papel)	—	33$000
Dollars (papel)	—	6$680

CABO

Londres	7 1|2 a 7 17|32	(32$000)-(31$867)
Nova York	6$560 a 6$600	
Paris	$196 a $198	
Belgica	$184 a $186	
Italia	$240 a $243	
Suissa	1$270 a 1$280	
Buenos Aires (peso papel)	2$650 a 2$700	

Buenos Aires (peso ouro) — Noruega — Hollanda — Allemanha — Montevidéo — Succia — Dinamarca — Portugal — Tcheco-Slovaquia — Japão (yen) — Canadá — Hespanha: [illegible]

CURSO OFFICIAL DO CAMBIO

90 d/v — A' vista: [illegible]

EXTREMAS

Bancario 7 5\|8 a 7 21\|32 — Caixa matriz 7 5\|8 a 7 41\|64

MOEDAS

Libras (ouro) 34$000 — Libras (papel) 33$000 — Libras (papc.) — Liras (ouro) — Liras (papel) — Dollars (ouro) $260 — Francos (ouro) — Francos (papel) — Dollars (papel) — Escudos (papel) — Pesetas (papel) — Peso argentino papel — Peso uruguayo — Dollars (ouro) — Reichmark (ouro) — Florim (papel) — Pesetas (papel)

MERCADO DE CAMBIO DE SANTOS

SANTOS, 3.

Hora	Estado do mercado	Bancos sacam	Bancos compram	Bancos compram sobre N. York	Letras Offerecida
10,30 a.m.	Estavel	7 41|64	7 45|64	6$430	Não ha.

CAMBIOS ESTRANGEIROS

LONDRES, 3.

Abertura:

	Hoje	Anterior
LONDRES s/N. York, á vista por £	$ 4.85,62	$ 4.85,50
s/Genova, á vista por £	L. 133.00	L. 131.00
s/Madrid, á vista por £	P. 31.88	P. 31.85
s/Paris, á vista por £	F. 160.00	F. 160.75
s/Lisboa, á vista por 1$000	d. 2 17/32	d. 2 17/32
s/Berlim, á vista por £	M. 20.38	M. 20.38
s/Amsterdam, á vista por £	Fl. 25.11	Fl. 25.12
s/Berne, á vista por £	F. 25.14	F. 25.14
s/Bruxellas, á vista por £	F. 175	F. 173.00

LONDRES, 3.

Fechamento:

	Hoje	Anterior
LONDRES s/N. York, á vista por £	$ 4.85,62	$ 4.85,56
s/Genova, á vista por £	L. 132	L. 130
s/Madrid, á vista por £	P. 31.90	P. 31.85
s/Paris, á vista por £	F. 161	F. 161.50
s/Lisboa, á vista por 1$000	d. 2 17/32	d. 2 17/32
s/Berlim, á vista por £	M. 20.38	M. 20.38
s/Amsterdam á vista por £	Fl. 12.12	Fl. 12.12
s/Berne, á vista p. £	F. 25.14	F. 25.14
s/Bruxellas á vista p. £	F. 175.25	F. 173.00
s/Amsterdam á vista p. £	Fl. 12.12	Fl. 12.12
s/Stockolmo á vista p. £	Kr. 18.18	Kr. 18.18
s/Christiania á vista p. £	Kr. 22.25	Kr. 22.25
s/Copenhagen á vista p. £	Kr. 18.31	Kr. 18.31

NOVA YORK, 3.

Abertura:	Hoje	Anterior
N. YORK s/Londres, tel., por £	$ 4.85,62	$ 4.85,50
s/Paris, tel., por F.	c 3.03	c 3.01
s/Genova, tel., por L.	c 3.65	c 3.60
s/Madrid, tel., por P.	c 15.22	c 15.22
s/Amsterdam, tel., por Fl.	c 40.02	c 40.02
s/Berne, tel., por F.	c 19.31	c 19.31
s/Bruxellas, tel., por F.	c 2.78	c 2.78
s/Berlim, tel., por M.	c 23.80	c 23.80

BUENOS AIRES, 3.

Abertura:	Hoje	Anterior
BUENOS AIRES s/Londres, taxa telegraphica, por $ ouro, t/venda	d 45 13|32	d 45 3|8
BUENOS AIRES s/Londres, taxa telegraphica, por $ ouro, t/compra	d 45 7|16	d 45 13|32
MONTEVIDÉO s/Londres, taxa telegraphica, por $ ouro, t/venda	d 49 7|16	d 49 7|16
MONTEVIDÉO s/Londres, taxa telegraphica, por $ ouro, t/compra	d 49 1|2	d 49 1|2

TELEGRAMMA FINANCIAL

LONDRES, 2.

Fechamento:

Taxas de descontos:	Hoje	Anterior
Do Banco da Inglaterra	5 %	5 %
Do Banco de França	7 1/2 %	7 1/2 %
Do Banco da Italia	7 %	7 %
Do Banco de Hespanha	5 %	5 %
Do Banco da Allemanha	6 %	6 %
Em Londres, tres mezes	4 3/8 %	4 3/8 %
Em Nova York, tres mezes	4 %	4 %

Cambio:	Hoje	Anterior
Londres s/Bruxellas, á vista por £	F. 173.75	F. 173.50
Genova s/Londres, á vista por £	L. 133.00	L. 131.00
Madrid s/Londres, á vista por £	P. 31.85	P. 31.85
Genova s/Paris, á vista por 100 Fcs.	L. 81.50	L. 82.80
Lisboa s/Italia, á vista por £	[illegible]	[illegible]
Paris s/Londres, á vista por £	F. 161.85	F. 161.50
Paris s/Italia, á vista, por 100 L.	F. 122.75	F. 122.00
Paris s/Hespanha, á vista, por 100 P.	F. 509.50	F. 508.00
Paris s/Berne, á vista, por 100 F.	F. 612	F. 611.00
Paris s/Nova York, á vista, por $	F. 33.20	F. 33.10
Nova York s/Paris, telegr. bancario, por franco	Cts. 3.01	Cts. 3.06
Nova York s/Genova, idem, por lira	" 3.75	" 3.75
Nova York s/Madrid, idem, por P.	" 15.25	" 15.25
Nova York s/Amsterdam, por Fl.	" 40.03	" 40.03
Nova York s/Suissa, idem, por franco	" 19.31	" 19.31
Nova York s/Bruxellas, tel. por F.	" 2.78	" 2.78
Nova York s/Berlim, taxa telegraphica por marco	" 23.80	" 23.80

STOCK EXHANGE DE LONDRES

LONDRES, 2.

Fechamento: Hoje — Anterior

TITULOS BRASILEIROS

FEDERAES:

	Hoje	Anterior
Funding, 5 %	92 7/8	83
Novo Funding, 1914	81 3/4	81 3/4
Conversão, 1910, 4 %	57 1/4	57 1/4
1908, 5 %	83	83

ESTADUAES:

	Hoje	Anterior
Districto Federal, 5 %	77 7/8	77 1/2
Bello Horizonte, 1905, 6 %	85	85
Estado do Rio, consolidado, 5 %	[illegible]	[illegible]
Estado da Bahia, emprestimo ouro, 1913, 5 %	51 1/2	51 1/2

TITULOS DIVERSOS

	Hoje	Anterior
Brazil Railway, Common, Stock	[illegible]	[illegible]
Brazilian Traction, Light & Power Co., Ltd., Ord.	121 3/4	121 3/4
S. Paulo Railway Co., Ltd., Or.	108	108
Leopoldina Railway Co., Ltd., Ord.	8 1/2	8 1/2
Dumont Coffee Co., Ltd., 7 % Cum. Pref.	8 1/2	8 1/2
St. John del Rey Mining, Ord.	8 1/2	8 1/2
Rio Flour Mills & Granaries, Ltd.	83/1 1/2	83/1 1/2
Bank of London and South America, Ltd.	9 1/4	9 1/4
Mala Real Ingleza	8 1/2	8 1/2
Companhia Nacional de Navegação	[illegible]	[illegible]

TITULOS ESTRANGEIROS

	Hoje	Anterior
Emprestimo de Guerra, Britanico 5 %, (1919/47)	100 1/4	100 1/8
Consols, 2 1/2 %	55 3/8	55 3/8
Rente Française, 4 % 1917	[illegible]	[illegible]
Rente Française, 3 % (na Bolsa de Paris)	[illegible]	[illegible]
Rente Française, 1918 (Integralizado)	50.00	50.00
Rente Française, 5 % (na Bolsa de Paris)	54.25	54.35

MOVIMENTO DO ALGODÃO A TERMO DURANTE O MEZ DE AGOSTO DE 1926

Estatistica organizada pelo "Correio da Manhã"

Dias	Vendas por kilos 1ª Bolsa	Vendas 2ª Bolsa	Agosto 1ª Bolsa	Agosto 2ª Bolsa	Setembro 1ª Bolsa	Setembro 2ª Bolsa	Outubro 1ª Bolsa	Outubro 2ª Bolsa	Novembro 1ª Bolsa	Novembro 2ª Bolsa	Dezembro 1ª Bolsa	Dezembro 2ª Bolsa	Janeiro 1ª Bolsa	Janeiro 2ª Bolsa	Fevereiro 1ª Bolsa	Fevereiro 2ª Bolsa	Posição 1ª Bolsa	Posição 2ª Bolsa
1	—	—	—	—	—	—	—	—	—	—	—	—	—	—	—	—	—	—
2	—	9.000	53$300	51$900	49$000	47$800	45$200	44$500	43$400	43$000	43$400	42$000	43$200	42$000	—	—	Estavel	Frouxa
3	9.000	—	52$200	51$600	47$500	47$500	44$000	43$900	43$000	42$600	42$000	42$500	41$500	42$000	—	—	Fraca	Estavel
4	2.000	—	51$500	50$000	47$400	46$300	43$500	43$000	42$600	42$000	42$000	42$000	41$500	41$500	—	—	Calma	Frouxa
5	1.000	16.000	50$700	49$900	47$000	46$100	43$600	43$000	43$000	42$500	42$900	42$000	42$400	42$200	—	—	Estavel	Frouxa
6	8.000	6.000	49$500	49$200	45$900	46$200	43$100	43$300	42$000	42$300	41$900	42$000	41$500	41$000	—	—	Calma	Estavel
7	3.000	—	48$800	—	43$700	—	42$800	—	41$500	—	41$000	—	40$300	—	—	—	Calma	—
8	—	—	—	—	—	—	—	—	—	—	—	—	—	—	—	—	—	—
9	8.000	—	48$700	—	43$900	—	42$400	—	41$000	—	40$700	—	40$500	—	—	—	Fraca	—
10	17.000	3.000	48$700	47$100	45$100	44$000	42$200	42$000	40$300	40$000	40$000	40$000	40$500	40$100	—	—	Calma	Fraca
11	4.000	16.000	46$100	43$800	44$000	44$000	41$200	40$600	40$200	39$900	40$000	39$700	39$600	39$900	—	—	Estavel	Estavel
12	15.000	15.000	46$500	45$900	44$000	43$500	41$000	41$000	40$000	39$800	39$000	39$600	40$000	40$200	—	—	Estavel	Sustentada
13	8.000	3.000	45$800	45$800	43$600	43$000	41$000	40$200	40$200	39$900	39$900	40$000	39$900	40$000	—	—	Estavel	Calma
14	7.000	—	45$000	—	42$500	—	40$000	—	39$700	—	39$300	—	39$600	—	—	—	Calma	—
15	—	—	—	—	—	—	—	—	—	—	—	—	—	—	—	—	—	—
16	10.000	2.000	43$000	43$100	41$000	41$000	39$000	39$500	39$000	39$200	38$500	39$000	39$500	39$000	—	—	Frouxa	Calma
17	3.000	4.000	44$100	44$600	41$800	42$000	39$900	40$000	40$000	39$500	39$500	39$500	40$000	40$000	—	—	Sustentada	Estavel
18	—	15.000	45$300	45$500	42$600	43$000	40$600	40$700	40$000	39$500	39$500	39$500	40$000	40$000	—	—	Estavel	Estavel
19	25.000	11.000	46$800	46$200	43$000	42$000	40$400	40$800	39$500	39$000	39$000	39$000	39$900	39$500	—	—	Sustentada	Fraca
20	22.000	3.000	45$500	45$000	41$200	41$500	39$700	40$000	39$000	38$500	39$000	38$900	39$300	39$000	—	—	Frouxa	Calma
21	2.000	—	45$500	—	42$000	—	40$200	—	38$500	—	39$000	—	39$400	—	—	—	Estavel	—
22	—	—	—	—	—	—	—	—	—	—	—	—	—	—	—	—	—	—
23	—	6.000	46$000	45$500	42$000	41$200	40$200	39$700	38$500	38$500	39$000	38$900	39$500	39$500	—	—	Paralysada	Fraca
24	4.000	—	44$500	44$000	40$900	40$800	39$500	39$200	38$000	38$000	38$400	38$000	39$000	38$900	—	—	Fraca	Paralysada
25	2.000	1.000	44$000	45$000	41$000	41$600	39$100	39$500	38$000	38$700	38$200	38$700	39$000	39$300	—	—	Estavel	Estavel
26	10.000	3.000	46$200	44$500	42$000	42$100	40$100	40$300	39$000	39$000	39$000	39$000	39$500	39$600	—	—	Firme	Sustentada
27	—	7.000	43$800	43$100	42$600	40$100	40$200	40$000	39$300	39$000	39$300	39$000	39$800	39$800	—	—	Estavel	Estavel
28	1.000	—	43$500	—	41$800	—	39$800	—	39$000	—	39$000	—	39$500	—	—	—	Calma	—
29	—	—	—	—	—	—	—	—	—	—	—	—	—	—	—	—	—	—
30	3.000	3.000	N/c.	N/c.	41$300	40$300	39$000	38$900	38$800	38$800	38$500	38$500	39$500	39$500	39$500	39$800	Fraca	Sustentada
31	6.000	—	N/c.	N/c.	40$000	39$700	38$400	38$300	38$200	38$300	38$000	38$500	39$100	39$300	39$000	39$300	Frouxa	Calma
Total	170.000	123.000	—	—	—	—	—	—	—	—	—	—	—	—	—	—	—	—

CAFÉ

(Rio)

Pauta — 2$370

Entradas em 2:

	Saccas
E. F. Leopoldina	12.791
Maritima	1.316
Alfredo Maia	705
Cabotagem	—
Total	14.812

Idem o anno passado	21.490
Desde 1º	295.508
Média	14.784
Desde 1 de julho	850.041
Média	13.282
Idem o anno passado	858.094

Embarques em 2:

E. Unidos	2.737
Europa	9.481
Cabo	—
Pacifico	—
Cabotagem	50
Total	12.268

Idem o anno passado	12.268
Desde 1º	24.798
Desde 1º de julho	788.259
Idem o anno passado	732.416
Existencia em 3	252.663
Idem o anno passado	188.086

Imposto mineiro — valor do 1$000 ouro, de 30 deste mez a 5 de agosto, 3$580.

Hontem, no inicio dos trabalhos, encontramos este mercado em calma e com procura escassa, tendo sido apuradas, nas primeiras horas, vendas de 3.403 saccas, na base de 34$000, por arroba, pelo typo 7.

A' tarde, foram registradas negocios de mais 4.573 saccas, ao mesmo preço, fechando o mercado inalterado.

COTAÇÕES

Typo 3	37$200
Typo 4	36$400
Typo 5	35$600
Typo 6	34$800
Typo 7	34$000
Typo 8	33$200

MOVIMENTO DO CAFE' A TERMO

PRIMEIRA BOLSA

Por 10 kilos	V.	C.	Da cot. anterior
Setembro	23$100	23$050	— $125
Outubro	22$825	22$800	+ $050
Novembro	22$650	22$625	— $075
Dezembro	22$600	22$400	— $175
Janeiro	22$500	22$100	— $300
Fevereiro	22$500	22$600	— $100

Vendas: 4.000 saccas.
Posição: calma.

SEGUNDA BOLSA

Por 10 kilos	V.	C.	Da cot. anterior
Setembro	23$075	23$000	— $050
Outubro	22$800	22$600	— $200
Novembro	22$625	22$550	— $075
Dezembro	22$700	22$500	+ $100
Janeiro	22$500	22$100	—
Fevereiro	22$400	22$000	—

Vendas: 1.000 saccas.
Posição: calma.

NOVA YORK, 3.

Abertura:

	Hoje	Fechamento anterior
Café para entrega em dezembro	17.11	17.21
Café para entrega em março	16.64	16.70
Café para entrega em maio	16.26	16.33
Café para entrega em julho	15.97	16.02

Mercado: hoje, apenas estavel; anterior, estavel.
Desde o fechamento anterior baixa de 5 a 10 pontos.

NOVA YORK, 3.

Fechamento:

	Hoje	Fechamento anterior
Café para entrega em dezembro	17.15	17.21
Café para entrega em março	16.67	16.70
Café para entrega em maio	16.27	16.33
Café para entrega em julho	15.98	16.02
Vendas do dia	20.000	30.000

Mercado estavel.
Desde o fechamento anterior, baixa de 3 a 6 pontos.

HAVRE, 2.

Abertura:

	Hoje	Anterior
Café para entrega em dezembro	803	812
Café para entrega em março	810	822
Café para entrega em maio	810	821
Café para entrega em julho	810 ½	825
Vendas	4.000	4.000

Mercado calmo.
Baixa de 9 a 14 1\|2 francos, desde o fechamento anterior.

HAVRE, 3.

	Hoje	Fechamento anterior
Fechamento:		
Café para entrega em dezembro	811	803
Café para entrega em março	822	810
Café para entrega em maio	822	810
Café para entrega em julho	825	810 ½
Vendas	3.000	4.000

Mercado estavel.
Alta de 8 a 14 1\|2 francos desde o fechamento anterior.

Fechamento:

Mezes:	Hoje	Anterior
Dezembro	88|6	88|7 ½
Março	88|—	88|—
Maio	86|9	87|—
Julho	85|7 ½	86|—

Mercado estavel.
Baixa parcial de 1 1\|2 a 4 1\|2 d.

SANTOS, 3.

Fechamento:

Mercado): hoje, calmo; anterior, calmo; mesmo dia no anno passado, estavel.

N. 4, disponivel, por 10 kilos: hoje, 25$; anterior, 25$; mesmo dia no anno passado, 31$600.

N. 7, disponivel, por 10 kilos: hoje, 23$; anterior, 23$; mesmo dia no anno passado, 29$000.

Entradas até ás 2 horas: hoje, 26.252 saccas; anterior, 26.013 saccas; mesmo dia no anno passado, 24.798 saccas.

Existencia: hoje, 1.031.093 saccas; anterior, 1.015.770 saccas; mesmo dia no anno passado, 1.251.498 saccas.

Saidas:	Saccas
Para a Europa	10.029
Total	10.029

S. PAULO, 3.

Entradas de café:

Em Jundiahy, pela Estrada Paulista: hoje, 19.000 saccas; dia anterior, 10.000 saccas; mesmo dia no anno passado, 23.000 saccas.

Em S. Paulo, pela Estrada Sorocabana, etc.: hoje, 7.000 saccas; dia anterior, 7.000 saccas; mesmo dia no anno passado, 8.000 saccas.

Total: hoje, 26.000 saccas; dia anterior, 31.000 saccas.

JUNDIAHY, 3:

Meio-dia até 5 p. m.:

Café recebido pela Estrada Paulista com destino a S. Paulo: hoje, nada; dia anterior, nada; mesmo dia no anno passado, nada.

Café recebido pela Estrada Paulista com destino a Santos: hoje, 15.000 saccas; dia anterior, 12.000 saccas; mesmo dia no anno passado, 17.000 saccas.

Total: hoje, 15.000 saccas; dia anterior, 12.000 saccas; mesmo dia no anno passado, 17.000 saccas.

EMBARQUES DE CAFE'

EM 3 DO CORRENTE

	Saccas
Para Nova York:	
Arbuckle & C.	1.563
Tuie Irmão & C.	200
Pinto Lopes & C.	2.000
Rebello Alves & C.	1.600
Castro Silva & C.	250
Ornstein & C.	1.000
Theodor Wille & C.	250
Cohen Arrigoni & C.	250
Para Trieste:	
Theodor Wille & C.	125
Ornstein & C.	313
Vivacqua Irmãos & C.	125
Cohen Arrigoni & C.	375
Para Hamburgo:	
Theodor Wille & C.	2.125
Fraga, Irmão & C.	250
Battermann & C.	250
Leon Israel & C.	250
Para Rio da Prata:	
Oscar Marques Rotundo & Companhia	500
Fraga, Irmão & C.	600
Vivaqua, Irmãos & C.	550
Hard Rand & C.	250
Pinheiro Ladeira & C.	500
Battermann & C.	39
Para Amsterdam:	
Norton Megaw & C.	325
Para Bordeaux:	
Mc. Kinlay & C.	375
Castro Silva & C.	250
Para o Havre:	
Castro Silva & C.	250
Para Leixões:	
Mc. Kynlay & C.	625
Para Rotterdam:	
E. G. Fontes & C.	250
Cia. Santista	250
Ornstein & C.	1.297
Para portos do sul:	
Cohen Arrigoni & C.	25
Ornstein & C.	90
Theodor Wille & C.	350
Para portos do norte:	
Ornsetein & C.	235
Theodor Wille & C.	100
Total	18.287

Barboza Albuquerque & Comp.

Successores de JOSE' JOAQUIM DE OLIVEIRA BARBOZA

Casa fundada em 1864
Endereço telegraphico — OLIBARBOZA
Rua do Rosario n. 101.
Caixa postal n. 622 — Rio de Janeiro

Cotações por 15 kilos:	Americano	Cbr
Typo 2	38$503	38$709
Typo 3	37$739	37$943
Typo 4	36$922	37$126
Typo 5	36$105	36$309
Typo 6	35$339	35$543
Typo 7	34$522	34$726
Typo 8	33$705	33$909

Informações: mercado CALMO.
Recebemos cafés na fórma de Armazens Geraes, e adeantamos sobre conhecimentos.
Cafés mal seccos e desmerecidos, muito depreciados.
Sabino De Robertis, encarregado.

Rocha Faria & C.

Codigos: Borges, Ribeiros, etc.
End. tel.: ROCHAFARIA
Commissarios de café
Avenida Rio Branco, 9, 3º andar
Salas 228 e 230
Arm.: Camerino, 68
Caixa postal, 710

Adeantam sobre conhecimentos, sendo a commissão apenas de 700 réis por sacco.

FILIAL — Santos: Rua Santo Antonio n. 62
MATRIZ — RIO

Preços por 15 kilos, no Rio:	
Typo 3	37$200
Typo 4	36$400
Typo 5	35$600
Typo 6	34$800
Typo 7	34$000
Typo 8	33$200

Mercado, firme.

ASSUCAR

(Rio)

Ainda hontem este mercado funccionou frouxo, com os preços em declinio e sem procura.

Registraram-se regulares entradas e pequenas saidas.

MOVIMENTO DO MERCADO

	Saccas
Stock anterior	135.531
Entradas:	
De Campos	6.904
De Sergipe	—
Da Parahyba	923
De Natal	518
De Pernambuco	—
Do Ceará	—
Total	8.345
Desde 1º	11.125
Saidas	589
Desde 1º	1.247
Stock hontem á tarde	143.287

COTAÇÕES

	Por 60 kilos
Crystaes	39$000 a 40$000
Demeraras	Não ha
Mascavinhos cif.	32$000 a 34$000
Segundos jactos	Não ha
Terceiros jactos	Não ha
Mascavos cif	23$000 a 25$000
Terceiras sortes	— —

MOVIMENTO DO ASSUCAR A TERMO

PRIMEIRA BOLSA

Por 60 kilos	V.	C.	Da cot. anterior
Setembro	37$800	37$600	— $300
Outubro	37$700	37$200	— $300
Novembro	37$200	37$000	— $300
Dezembro	37$500	37$000	— $400
Janeiro	38$000	37$500	— $400
Fevereiro	38$600	37$500	— $300

Vendas: 3.000 saccas.
Posição: estavel.

SEGUNDA BOLSA

Por 60 kilos	V.	C.	Da cot. anterior
Setembro	38$800	38$000	+ $400
Outubro	38$600	38$000	+ $800
Novembro	38$400	37$900	+ $900
Dezembro	38$600	48$000	+ 1$000
Janeiro	39$000	38$800	+ 1$300
Fevereiro	39$500	38$800	+ 1$200

Vendas: 1.000 saccas.
Posição: estavel.

LONDRES, 2.

Fechamento:

	Hoje	Fechamento anterior
Assucar para entrega em setembro	13|6	13|7½
Assucar para entrega em dezembro	13|9	14|—
Assucar para entrega em março	14|4½	14|6
Assucar para entrega em maio	14|10½	14|10+
Assucar do Brasil com 96 % de base para embarques futuros	Nominal	Nominal

Mercado calmo.
Baixa parcial de 1 1\|2 a 3 desde o fechamento anterior.

NOVA CORK, 2.

Fechamento:

	Hoje	Fechamento anterior
Assucar para entrega em setembro	2.51	2.51
Assucar para entrega em dezembro	2.60	2.61
Assucar para entrega em março	2.61	2.62
Assucar apra entrega em maio	2.70	2.71

Mercado: estavel.
Desde o fechamento anterior baixa parcial de 1 ponto.

NOVA YORK, 3.

Abertura:

	Hoje	Fechamento anterior
Assucar para entrega em setembro	2.50	2.51
Assucar para entrega em dezembro	2.59	2.60
Assucar para entrega em março	2.61	2.61
Assucar para entrega em maio	2.70	2.70

Mercado estavel.
Desde o fechamento anterior, baixa parcial de 1 ponto.

PERNAMBUCO, 3.

Mercado: hoje, estavel; anterior, estavel.

Usina de primeira, hoje, n\|cotado; anterior, n\|cotado.

Usina de segunda: hoje, n\|cotado; anterior, n\|cotado.

Crystaes: hoje, n\|cotado; anterior, n\|cotado.

Demeraras: hoje, n\|cotado; anterior, n\|cotado.

Terceira sorte: hoje, n\|cotado; anterior, n\|cotado.

Somenos: hoje, n\|cotado; anterior, n\|cotado.

Brutos seccos: hoje, n\|cotado; anterior, n\|cotado.

Entradas:

	Hoje	Anterior
Desde hontem, em saccas de 60 kilos	—	500
Desde 1 de setembro proximo passado, em saccas de 60 kilos	500	500
Existencia em saccas de 60 kilos	9.000	9.000

Exportação: não houve.

Mercado: commercio de caracter normal. Os operadores do sul estão vendendo.

Desde o fechamento anterior, baixa de 2 a 3 pontos e alta de 1 ponto parcial.

PERNAMBUCO, 3.

	Hoje	Anterior
Mercado	Calmo	Calmo
Preço por 15 ks.:		
Primeira sorte, vendores	—	—
Primeira sorte, compradores	31$000	31$000
Entradas:		
Desde hontem, em saccas de 80 kilos	100	100
Desde 1º de setembro proximo passado, em saccas de 80 kilos	100	100

Exportação: não houve.

TO BUSINESSMEN

Ask for our advertising rates when studying your publicity programme in Brazilian newspapers and magazines.

LIMA & CIA. LTDA.
(Registered Advertinsing Agents and official) of
"Correio da Manhã"
Largo da Carioca n. 15, 1º andar.
Telephone Central 178
RIO DE JANEIRO

(9656)

ALGODÃO

(Rio)

Ainda hontem este mercado funccionou em condições de estabilidade, mas sem procura de interesse e com os preços inalterados.

MOVIMENTO DO MERCADO

	Fardos
Stock anterior	12.353
Entradas:	
Do Ceará	205
De S. Paulo	—
De Pernambuco	—
De Natal	344
De Rio Grande do Norte	109
Da Mossoró	—
De Parahyba	110
Total	768
Desde 1º	768
Saidas	188
Desde 1º	602
Stock hontem á tarde	12.933

COTAÇÕES

	Por 10 kilos
Sertões	27$000 a 28$000
Primeiras sortes	24$000 a 25$000
Mediano	21$000 a 22$000
Paulista	22$000 a 23$000

MOVIMENTO DO ALGODÃO A TERMO

PRIMEIRA BOLSA

Por 10 kilos	V.	C.	Da cot anterior
Setembro	—	—	—
Outubro	23$000	22$000	+ $200
Novembro	23$500	22$200	
Dezembro	23$400	22$500	
Janeiro	24$000	22$500	— $200
Fevereiro	24$500	23$000	+ $100

Vendas: não houve.
Posição: paralysada.

SEGUNDA BOLSA

Por 10 kilos	V.	C.	Da cot. anterior
Setembro	23$000	21$700	
Outubro	—	—	
Novembro	24$000	22$000	— $200
Dezembro	25$000	22$600	+ $100
Janeiro	25$000	22$700	+ $100
Fevereiro	25$000	23$000	

Vendas: não houve.
Posição: paralysada.

LIVERPOOL, 3.

	Hoje	Anterior
Mercado	Calmo	Estavel
Pernambuco, Fair	10.02	10.09
Maceió, Fair	10.02	10.09

	Hoje	Anterior
American Fully Middling	10.07	10.14
American Futures, para outubro	9.40	9.47
American Futures, para janeiro	9.30	9.35
American Futures, para março	9.35	9.40
American Futures, para maio	9.39	9.43

Disponivel brasileiro, baixa de 7 pontos.
Disponivel americano baixa de 7 pontos.
Termo americano, baixa de 4 a 7 pontos.

LIVERPOOL, 3.

Fechamento:

	Hoje	Fechamento anterior
American Futures, para outubro	9.43	9.45
American Futures, para janeiro	9.34	9.35
American Futures, para março	9.39	9.39
American Futures, para maio	9.41	9.43

Mercado: melhorou depois da abertura. Afrouxou depois da abertura devido á pressão dos operadores do "Hedge".

Desde o fechamento anterior baixa parcial de 1 a 2 pontos.

NOVA YORK, 2.

Fechamento:

	Hoje	Anterior
American Middling Uplands	18.75	18.90
American Futures, para outubro	17.66	17.74
American Futures, para janeiro	17.87	17.83
American Futures, para março	18.08	18.04
American Futures, para maio	18.25	18.22

Mercado: melhorou depois da abertura; porém, afrouxou novamente. Os altistas realizam negocios.

Desde o fechamento anterior, alto de 3 a 4 pontos.

NOVA YORK, 3.

Abertura:

	Hoje	Fechamento anterior
American Futures, para outubro	17.63	17.66
American Futures, para janeiro	17.87	17.87
American Futures, para março	18.09	18.08
American Futures, para maio	18.23	18.25

Movimento da Bolsa

Hontem, a Bolsa de Titulos funccionou activa, mas sem negocios de maior importancia.

As Apolices da União, as Municipaes, as estaduaes e as acções do Banco Commercial, ficaram estaveis, as do Banco do Brasil e as do Mercantil sustentadas; as das Docas de Santos, frouxas, e os demais papeis inalterados.

VENDAS

Apolices:	
Uniformizadas de 1:000$, 3, 3, 4, 24, a.	714$000
Diversas Emissões de réis 1:000$, nom., 3, 5, 7, 9, 15, 20, 28, 31, 31, a.	684$000
Ditas port., 1, 1, 2, 6, 6, 17, 25, 30, 38, 30, 40, a.	633$000
Ditas idem, 4, 8, 20, a.	634$000
Obrigações Ferroviarias, 1ª emissão, 10, 14, a.	830$000
Ditas idem, 1, 2, a.	832$000
Ditas da 2ª emissão, 2, 13, a.	832$000
Municipaes decreto 1.535, port., 50, 100, a.	151$000
Ditas decreto 1.550, port. 50, a.	147$500
Ditas decreto 1.933, port., 6, 11, a.	169$500
Ditas idem, 20, a.	170$000
Ditas decreto 2.093, port., 38, a.	167$500
E. do Rio (Popular), 10, 18, a.	98$500
Bancos:	
Portuguez do Brasil, com 50 o|o, 90, a.	75$000
Commercial, 50, a.	192$000
Predial do Rio de Janeiro, 30, a.	200$000
Mercantil do Rio de Janeiro, 1, 10, 50, a.	388$000
Brasil, 27, a.	389$000
Companhias:	
Diamantifera, 1.000, a.	2$500
Nova Antarctica, 50, a.	200$000
C. Brahma, 30, a.	400$000
Debentures:	
Santa Helena, 282, a.	176$000
Mercado Municipal, 2, a.	195$000

OFFERTAS

Apolices	Vend.	Comp.
Obrigações do Thesouro, 7 %	920$000	910$000
Ditas Ferroviarias	833$000	826$000
Ditas 2ª emissão	832$000	—
Ditas em cautela	—	—
Uniformizadas de 1:000$	714$000	711$000
Diversas Emissões, nom.	685$000	683$000
Ditas port.	634$000	633$000
Ditas em cauta.	630$000	627$000
Obras do Porto	—	640$000
E. do Rio (Popular)	—	98$000
E. do Rio, de 500$, port.	—	—
Popular da Parahyba	81$000	79$500
E. do Rio Grande port.	800$000	756$000
Ditas nom.	—	750$000
E. de Minas Geraes	710$000	700$000
E. do Espirito Santo, 6 %	665$000	660$000
Municipaes de 1906, port.	143$000	141$000
Ditas nom.	150$000	145$000
Ditas de 1917 port.	—	140$000
Ditas de 1920 port.	138$000	—
Ditas nom.	—	—
Ditas de 1914 port.	143$000	142$000
Ditas de 1914 nom.	—	145$000
Ditas de 220 port.	—	456$000
Ditas nom.	310$000	250$000
Ditas decreto 1.933	170$000	169$500
Ditas decreto 2.093	168$000	167$300
Ditas decreto 2.097	—	144$000
Ditas decreto 1.948	145$000	—
Ditas decreto 1.999	148$000	—
Ditas decreto 1.530	148$000	147$000
Ditas decreto 1.535	151$300	—
Ditas decreto 1.633	130$000	—
Ditas decreto 1.622	144$000	—
Ditas de Nictheroy, 1ª serie	—	69$000
Ditas da 2ª serie	70$000	68$000
Ditas de Petropolis	148$000	146$000
Ditas de Bello Horizonte	—	—
Ditas da Barra do Pirahy	80$00	—
Ditas de Campos	990$000	—
Ditas de Therezopolis	170$000	—
Bancos:		
Commercio	170$000	168$000
Funccionarios Publicos	—	49$000
Portuguez do Brasil, nom.	—	—
Ditas port.	182$000	—
Mercantil	389$000	38?$000
Brasil	390$000	389$000
Nacional Brasileiro	—	23?$000
Commercial	193$000	191$000
Brasileiro Allemão	190$000	185$000
Predial do Rio de Janeiro	215$000	200$000
C. de Seguros		
Argos	—	100$
Brasil	80$000	—
Confiança	200$000	—

C. de E. de Ferro		
Minas S. Jeronymo	—	55$000
Norte	—	$500
Comp. de Tecidos		
Nova America	250$000	190$000
Corcovado	160$000	—
Petropolitana	340$000	300$000
Diversas		
Docas de Santos port.	—	—
Ditas nom.	255$000	—
C. Brahma	400$000	385$000
Diamantifera	3$000	2$500
Mineira de Lacticinios	—	100$000
Silveira Machado	150$000	—
Artefactos de Borracha, integ.	—	40$000
Idem com 50 °|°	—	20$000
Docas da Bahia	33$000	29$000
Debentures		
Mercado Municipal	—	194$000
Docas de Santos	172$000	—
Tecidos Alliança	—	140$000
Bellas Artes	200$000	190$000
Mestre Blatgé	—	198$000
Fluminense Football Club	75$000	—
Hoteis Palace	—	190$000
Transporte e Carruagens	195$000	—
Santa Helena	185$000	—
Docas da Bahia	72$000	68$000
Carbureto de Calcio	—	185$000

MOVIMENTO DA BOLSA

PAGAMENTOS ANNUNCIADOS

Dividendo:

Companhia Brasileira de Exploração de Portos, 6 °\|°.

Juros:

Apolices do Estado do Rio de Janeiro

EMPRESTIMO POPULAR

Em setembro:

6	20.001 a 40.000
8	40.001 a 60.001
9	60.000 a 80.000
10	80.001 a 100.000
13	100.001 a 120.000
14	120.001 a 140.000
15	140.001 a 160.000
16	160.001 a 180.000
17	180.001 a 200.000

Dia 9 — Companhia Luz Stearica.

ASSEMBLÉAS CONVOCADAS

Companhia Industrial Piraby, dia 4, ás 3 horas da tarde.

Banco de Credito Auxiliar, dia 9, ás 4 horas da tarde.

CONCORRENCIAS ANNUNCIADAS

Dia 4 — Directoria de Contabilidade, para o fornecimento de diversos artigos, durante o segundo semestre do anno de 1926, ás repartições dependentes deste ministerio, excepto os Departamentos Nacionaes de Ensino e da Saude Publica, a Policia Militar do Districto Federal e o Corpo de Bombeiros do referido districto.

Dia 4 — Almoxarifado Geral da Prefeitura, para o fornecimento de madeiras (duas concorrencias ns. 785 e 789), machina typo "Kugel", carpinteiro completo (concorrencia n. 787), artigos de armarinho (concorrencia numero 788), papel hygienico (concorrencia n. 789), archivos de aço (concorrencia n. 790), papelaria (concorrencia n. 791), ferragens (duas concorrencias n. 792 e 793).

Dia 4 — Observatorio Nacional, para a impressão do boletim magnetico.

Dia 6 — Associação dos Empregados no Commercio do Rio de Janeiro, para o arrendamento da loja n. 42 da rua Gonçalves Dias.

Dia 6 — Directoria de Fazenda, para o fornecimento de tres pedras marmore ao Deposito Naval do Rio de Janeiro, afim de attender, com urgencia ao pedido do couraçado "São Paulo".

Dia 9 — Almoxarifado Geral da Prefeitura, para o fornecimento de caixa de solidos geometros (concorrencia n. 974), oleado para mesa (concorrencia n. 795), artigos cirurgicos e drogas (tres concorrencias ns. 796, 804 e 805), ferragens (duas concorrencias ns. 797 e 798), moveis (concorrencia n. 799), madeiras (concorrencia numero 809), artigos de armarinho (duas concorrencias ns. 801 e 803), correia para ventilador de automovel "Ford" (concorrencia n. 802).

Dia 11 — Montepio dos Empregados Municipaes, paar o fornecimento durante doze mezes, a contar da data da acceitação da proposta, de artigos de escriptorio e material de expediente.

Dia 13 — Estrada de Ferro Central do Brasil, para o fornecimento á Contadoria de 94.300.000 cartões de bilhetes de passagem.

Dia 14 — Directoria Geral de Obras e Viação, para a venda de duas locomotivas, que podem ser vistas e examinadas no local em que se acham, na parte aterrada da lagoa Rodrigo de Freitas, lugar denominado "Piassava".

Dia 15 — Directoria Geral de Obras e Viação, para a construcção de uma muralha de sustentação á rua Ermelinda n. 191.

Dia 15 — Procuradoria da Fazenda, Nictheroy, para a venda de um terreno de propriedade do Estado, sito á rua Commendador Joaquim Leite, hoje Ary Fontenelle, na cidade de Barra Mansa.

Dia 17 — Directoria de Obras Publicas, Nictheroy, para a execução das obras de melhoramentos da estrada de rodagem de Lage ao arraial de Lage.

Dia 17 — Departamento Nacional de Saude Publica, para o fornecimento e serviço de installação de dois motores a gazolina, de 70 H. P., dos fabricantes J. L. Thornieroff, e das obras.

Dia 17 — Departamento Nacional de Saude Publica, para o fornecimento e serviço de installação de dois motores a gazolina na lancha "Rivadavia Corrêa".

Dia 28 — Corpo de Bombeiros do Districto Federal, para o fornecimento de diversos materiaes.

Dia 28 — Prefeitura de Bello Horizonte, para a construcção de um matadouro modelo.

REUNIÃO DE CREDORES

1ª VARA CIVEL

Fallencia de Antonio Gonçalves Passos, dia 6, ás 1 1\|2 hora da tarde.

Fallencia de Tanios Gabriel, dia 8, á 1 1\|2 hora da tarde.

Credores de Loachia & Irmão, dia 14, ás 2 horas da tarde.

2ª VARA

Fallencia de Alves Ramos & C., dia 10, á 1 hora da tarde.

Fallencia de Albano Vianna & C., dia 21, á 1 hora da tarde.

3ª VARA

Fallencia de G. L. Cabral, dia 6, á 1 hora da tarde.

Concordata preventiva de Leone & Companhia, dia 6, á 1 hora da tarde.

Fallencia de Armando da Silva Carvalho, dia 6, á 1 hora da tarde.

4ª VARA

Fallencia de Manoel da Silva Ferreira, dia 4, á 1 hora da tarde.

Fallencia de Borris Cushuir, dia 6, ás 2 horas da tarde.

Fallencia de Sociedade Limitada Fabrica Brasileira de Anilinas, dia 8, ás 2 horas da tarde.

5ª VARA

Fallencia de Costa & Souza, dia 9, á 1 hora da tarde.

6ª VARA

Fallencia de Victorino Vieira, dia 6, ás 2 horas da tarde.

Fallencia de Thimotheo Martins & C., dia 6, ás 2 1\|2 horas da tarde.

MERCADO DE TRIGO

BUENOS AIRES, 2.

Fechamento:

	Hoje	Anterior
Preço por 10 ks.:		
Para entrega em outubro	12.60	12.75
Para entrega em novembro	12.70	12.85
Para entrega em fevereiro	12.30	12.35
Mercado	Accessivel	Estavel
Disponivel — Typo Barletta, para o Brasil	14.30	14.40
Chicago — Preço per bushel:		
Para entrega em		
Para entrega em outubro	1.33.37	1.35.12
Para entrega em maio	1.38.75	1.41.25

DIRECTORIA GERAL DA PROPRIEDADE INDUSTRIAL

DIA 21 DE AGOSTO:

Luiz Reisenberger, Ernesto Lopes da Fonseca Costa, Rangel Zaffaroni, Renato Guimarães Lopes, S. Jamacchia & C., Da Veiga Cabral & C., Evans Sons, Lescher & Webb, Limited, Raul Campos e Mappin & Webb Brasil Ltd. (Sociedade Anonyma) (tres requerimentos). — Lavre-se o termo.

Hygino da Silveira e João Abrahão (dois requerimentos). — Concedo o prazo. Lavre-se o termo.

Dr. Raul Schmidt & C., Oswaldo Ramalho e Edouard Goutal & Henry Heneleutte. — Junte-se ao processo.

Hugo da Cunha Machado. — Apresente cliché de accordo com a descripção.

Moura, Wilson & C., Basileu Loura Filgueiras e Tancredo Godofredo de Araujo. — Dê-se certidão.

Frederico Engert. — Dê-se vista.

A. Berenger & C. — Prestem esclarecimentos.

I. G. Farbenindustrie Aktiengesellschaft. — Annotem-se as transferencias e dêem-se certidões.

Benedicto Penna da Costa Ultra. — Declare a que artigos da classe 50 letra J a marca se destina.

The Beldam Packing & Rubber Cº. Limited. — Apresente certidão de registro no paiz de origem.

United States Rubber Company. — Restituam-se, mediante recibo.

Pedidos de registro de marcas:

W. J. Davies & Sons, Limited, da "W. J. Davies & Sons, Limited", para distinguir artigos da classe 50 letra J. — Registre-se.

A. Freitas & C., da marca "Principe", para distinguir artigos da classe 36. — Registre-se.

Sociedade Anonyma "Chapéo Mangueira", da marca "Principe de Galles", para distinguir artigos da classe 36. — Registre-se.

General Theodorico Florambel da Conceição, da marca "Meyer", para distinguir artigos da classe 43. — Registre-se.

The Sherwin Williams Company, da marca "Floorlac", para distinguir artigos da classe 1. — Registre-se.

Oswaldo Ramalho, da marca "Xarope Santa Therezinha", para distinguir artigos da classe 3. — Registre-se.

Keytone Varnish Company, da marca "Reflexative", para distinguir artigos da classe 1. — Registre-se.

North American Dye Corporation, da marca "Hhite Witch", para distinguir artigos da classe 48. — Registre-se.

Compagnie Générale des Tabacs, da marca "Ottens", para distinguir artigos da classe 44. — Registre-se.

H. J. Davies & Soss, Limited, da marca "M. J. Davies and Sons", para distinguir artigos da classe 50 letra J. — Registre-se.

Dr. Raul Schmidt & C., da marca "Pilula do Dr. Adeodato Dr. Raul Schmidt", para distinguir artigos da classe 3. — Registre-se.

Seraphim Blasi & C., da marca "Blasi", para distinguir artigos das classes 6 e 7. — Registre-se.

Tiede, Seyboth & C., da marca "Original Munchen", para distinguir artigos da classe 42. — Registre-se.

Moerbeck & C., Limitada, da marca "Nutri-Sal", para distinguir artigos da classe 3. — Registre-se.

Kohler & C., da marca "Pajarito", para distinguir artigos das classes 11, 12, 6, 48 e 50 letras D e J. — Registre-se.

Mendes & Thompsen, da marca "Luz", para distinguir artigos da classe 35. — Registre-se.

Antonio Pinto Penna, da marca "Citronéa", para distinguir artigos da classe 42. — Registre-se.

Pedidos de registro de marcas:

Poldino Hut, da marca "representada pelo perfil de uma moça", para distinguir artigos das classes 5 e 6. — Registre-se, excepto para aço e artigos de aço porque a marca imita as numeros 9.331 e 9.332 de Berna; e 8.456 e 8.457, desta capital.

Poldino Hut, da marca "Poldi", para distinguir artigos das classes 6 e 7. — Registre-se, excepto para aço e artigos de aço, porque a marca imita as ns. 9.332, de Berna e 8.456 e 8.457 desta capital.

Poldina Hut, da marca "Maximum" para distinguir artigos das classes 5, 6, 8, 19, 11, 12, 17, 18, 20, 21 e 50 letra J. — Registre-se, excepto para aço e artigos de aço, porque a marca imita a n. 13.575, de Berna.

Joaquim Cintra & C., da marca "Cintra", para distinguir artigos da classe 35. — Indeefrido. A marca imita a n. 20.904, desta capital.

Bernoscosi & C. Limitada, da marca "Boccanegra", para distinguir artigos da classe 41. — Indeefrido. A marca imita a n. 16.295 desta capital.

Antonio Ribeiro, da marca "Gonogol", para distinguir artigos da classe 3. — Indeferido. A marca imita as numeros 100, de Belém e 8.740 e 17.618, desta capital.

Antonio Pinto Penna, da marca "Guaraná Friburgo", para distinguir artigos da classe 42. — Indeferido, em vista do disposto no art. 80, n. 8 do dec. n. 16.264, de 1923.

ALFANDEGA

MEZ DE SETEMBRO

Renda do dia 3:	
Em ouro	574:542$283
Em papel	433:345$006
Total	1.007:687$289
Renda de 1 a 3 do corrente	1.902:191$929
Em egual periodo de 1925	1.005:265$737
Differença a maior em 1926	895:295$192

Titulos protestados

PRIMEIRO CARTORIO

Port., Costa Freire & C.; dev., Alves & Guimarães — 950$540.

Port., Edmundo de Lers; dev., Antonio Augusto da Silva Barrada; aval., Antonio Martins Dias — 4:085$.

Port., Adão Gaspar & C.; dev., João de Abreu Salgado — 918$200.

Port., British Bank; acceit., Ricardo M. Zeising & C. — $97,65 e $467,23.

Port., British Bank; acceit., Ricardo M. Zeising — $461,35.

Port., Banco Francez Italiano; devador, J. Fernandes de Souza — réis 556$500.

SEGUNDO CARTORIO

Port., Braga Junior & C.; dev., Alfredo José Calvani — 284$800.

Port., Klein & Raschkovsky; dev., Manoel Coslovsky — 230$.

Port., Banco Popular do Brasil, mand.; emit., Manoel Lopes Mimoso Junior — 100$.

Port., L. J. Etlinger & C. Ltd.; dev., Americo Alberto da Silva — 415$200.

Port., Banco Predial do Rio de Janeiro; emit., Adriano Pereira Pinto; aval., Ruben Wanderley, dr. José Aristides de Moraes e Melchisedeck S. Pelle — 1:000$.

Port., Banco de Espanha e Brasil; emit., Joaquim Silva & C.; aval., Antonio Martins Carneiro — 15:000$.

Port., Caldas Bastos & C.; dev., Antonio Julio Lourenço — 690$.

Port., The Royal Bank; acceit., Perlingeiro & C. — £ 450.

FEIRAS LIVRES

Preços maximos dos generos alimenticios e de primeira necessidade, nas feiras livres, no Districto Federal:

Arroz, kilo	—	$800
Assucar refinado de 1ª kilo	—	1$000
Azeite fino, lata	5$000 a	6$000
Azeitonas pretas, lata	—	2$000
Azeitonas brancas, lata	—	2$000
Banha, lata de 2 kilos	—	5$600
Bacalhão, kilo	—	1$800
Bananina, lata	—	—
Batatas, kilo	$600 a	$700
Café moido, kilo	—	3$600
Camarão fresco, kilo	—	4$800
Carne secca, kilo	—	2$500
Côcos, um	—	$700
Lombo de porco, salgado, kilo	—	3$000
Costellas de porco salgadas, kilo	—	2$800
Cebolas, kilo	—	$900
Farinha de mandioca, kilo	—	$500
Farinha de trigo, kilo	—	1$000
Fecula de batatas, pacote	—	1$000
Feijão preto, kilo	—	$500
Feijão manteiga, kilo	—	$800
Feijão mulatinho, kilo	—	$500
Feijão branco, kilo	—	$800
Feijão de côres, kilo	—	$700
Fradinho, kilo	—	$400
Fubá de milho, kilo	—	$450
Fubarina, pacote	—	$500
Frangos grandes, um	2$800 a	3$000
Frangos regulares, um	2$500 a	2$800
Gallinhas superiores	—	5$000
Gallinhas regulares	—	5$000
Goiabada, lata	—	2$400
Goiabada, pacote	—	2$600
Leite fresco, litro	—	$700
Linguiça de 1ª, kilo	—	5$000
Lombinho defumado, kilo	—	4$000
Lombinho de salmoura, kilo	—	3$500
Lentilhas, kilo	—	$600
Manteiga, kilo	—	8$000
Marmelada, kilo	—	2$000
Marmelada, pacote	—	[illegible]
Massa de tomate, lata	[illegible] a	1$600

Milho, kilo	—	$300
Massa amarella, kilo	—	1$300
Massa branca, kilo	—	1$000
Ovos frescos, duzia	—	1$800
Peixe fresco, diversos, kilo	$600 a	3$500
Palitos, caixa	—	$300
Queijo typo prata, kilo	—	6$000
Queijo de Minas, kilo	—	4$500
Sabão especial, kilo	—	1$106
Talharim fresco, kilo	—	1$500
Talharim secco, kilo	—	1$600

FALLENCIAS E CONCORDATAS EM PORTO ALEGRE

Porto Alegre, 3 (A. A.) — Hoje reunir-se-ão os credores da firma A. Paganelli & Comp., que acaba de pedir concordata, apresentando um passivo de 1.700:000$ e um activo de 700 contos.

Nessa reunião, será tomado conhecimento do relatorio apresentado pelos srs. Fausto Freitas de Castro e Germano Bononi que como advogados technicos, foram expressamente a Garibaldi, afim de examinar a escripta das firmas locaes.

A' vista do relatorio, será acceito o pedido de concordata ou será opinado pela fallencia.

Na mesma reunião, tratar-se-á do pedido de concordata da firma Orestes Franzoni & Comp., de Bento Gonçalves, que promette pagar o seu debito com 50 °|°.

Porto Alegre, 3 (A. A.) — Continuam chegando pedidos de concordatas, figurando, entre outras firmas, as seguintes: A. Miranda & Comp., de Alegrete, que propõe pagar 40 °|° sobre o valor dos seus debitos; Gabriel Rosa & Comp., de São Sebastião do Cahy, que offerece 35 °|°; Augusto Keller, de Carazinho, que propõe 50 °|°; Adolpho Brocknow de d. Francisca, que offerece 40 °|°; Brocnow & Irmão, de Cachoeira, que pretende pagar 40 °|°.

Os pedidos vão ser devidamente estudados. O commercio local mandará um advogado technico examinar os livros de cada uma dessas firmas.

Além das concordatas acima, será estudada a fallencia da firma Angelo Vicente Corso, de Taquara.

MOVIMENTO DO PORTO

ENTRADAS DO DIA 3

De Belem e escalas, paquete nacional "Itajubá", a Lage e Irmãos.

De Recife e escalas, vapor nacional "Borborema", ao Lloyd Brasileiro.

De Laguna e escalas, paquete nacional "Commandante Miranda", ao Lloyd Brasileiro.

De Buenos Aires e escalas, paquete nacional "Monte Olivia", á Theodor Wille.

De Southampton e escalas, paquete inglez "Asturias", á Mala Real.

De Porto Alegre e escalas, paquete nacional "Itauba", a Lage e Irmãos.

De Hamburgo e escalas, paquete francez "Hoedic", aos Chargeurs Reunis.

De Santos, paquete nacional "Sergipe", ao Lloyd Brasileiro.

De Rio Grande e escalas, paquete inglez "Sirio" á Mala Real.

SAHIDAS DO DIA 3

Para Macáu e escalas, vapor nacional "Itamaracá".

Para Recife e escalas, paquete nacional "Itagiba".

Para Belem, e escalas, paquete nacional "João Alfredo".

Para Porto Alegre e escalas, vapor nacional "Campeiro".

Para Hamburgo e escalas, vapor hollandez "Salland".

Para Napoles e escalas, vapor italiano "Generale Petitti".

Para Belem e escalas, vapor nacional "Victoria".

Para Buenos Aires e escalas, vapor inglez "Province".

Para Fortaleza e escalas, paquete nacional "Guajará".

Para Hamburgo e escalas, paquete allemão "Villa Garcia".

Para Hamburgo e escalas, paquete allemão "Monte Olivia".

Para Imbituba e escalas, vapor nacional "Carangola".

Para Buenos Aires e escalas, paquete inglez "Asturias".

MARITIMAS

VAPORES ESPERADOS

Hamburgo, "Bilbão" ... 3
Genova e escs., "Alsina" ... 4
Portos do sul, "Anna" ... 4
Nova York, "Voltaire" ... 4
Rio da Prata, "Vandyck" ... 4
Havre e escs., "Ouessant" ... 4
Rio da Prata, "Marú" ... 4
Rio da Prata e escs., "Principessa Mafalda" ... 4
Finlandia e escs., "Brasil" ... 4
Genova e escs., "Duca d'Aosta" ... 5
Barcelona e escs., "Reine Victoria Eugenia" ... 5
Liverpool e escs., "Darro" ... 5
Rio da Prata, "Andes" ... 5
Rio da Prata, "Ré d'Italia" ... 5
Rio da Prata, "Conte Verde" ... 6
New York, "Western World" ... 6
Hamburgo, "Wasgenwald" ... 7
Bordeaux e escs., "Massilia" ... 7
Rio da Prata, "Mendoza" ... 7
Bremen e escs., "Weser" ... 8
Hamburgo e escs., "Ceylan" ... 8
Hamburgo, "Monte Sarmiento" ... 8
Rio da Prata, "Eubée" ... 8

VAPORES A SAIR

Ponta d'Areia e escs., "Iraty"	4
Santos, "Ruy Barbosa"	4
Cabedello e escs., "Campinas"	4
Rio da Prata, "Hoedic"	4
Itajuby e escs., "Amarante"	4
Rio da Prata e escs., "Alsina"	4
Rio da Prata e escs., "Voltaire"	5
Nova York e escs., "Vandyck"	5
Havre e escs., "Ouessant"	5
Laguna e escs., "Tamoyo"	5
Rio da Prata e escs., "Campos Salles"	5
Porto Alegre e escs., "Borborema"	5
S. Matheus e escs., "Dova"	5
Rio da Prata e escs., "Manila Marú"	6
Santos e Laguna, "Commandante Miranda"	6
Porto Alegre e escs., "Itajubá"	6
Pará e escs., "Itaúba"	6
Nova York, "Cubano"	6
Hamburgo e escs., "Alcyone"	6
Porto Alegre e escs., "Itanema"	6
Manáos e escs., "Maranguape"	7
Rio Grande e escs., "Commandante Alvim"	7
Recife e escs., "Pyrineus"	7
Genova e escs., "Principessa Mafalda"	8
S. Matheus e escs., "Penedo"	8
Pelotas e escs., "Itapacy"	8
Ponta d'Areia e escs., "Itapema"	8
Genova e escs., "Rê d'Italia"	9
Laguna e escs., "Anna"	9
Rio da Prata e escs., "Duca d'Aosta"	9
Rio da Prata e escs., "Reine Victoria Eugenia"	9
Rio da Prata e escs., "Darro"	9
Liverpool e escs., "Andes"	9
Genova e escs., "Conte Verde"	9
Porto Alegre e escs., "Itaperuna"	9
Rio da Prata, "Western World"	10
Aracaju' e escs., "Itaperuna"	10
Montevidéo e escs., "Itabira"	10
Iguape e escs., "Pirahy"	10
Montevidéo e escs., "Campos Salles"	10
Porto Alegre e escs., "Itaguassú"	10
Rio da Prata e escs., "Massilia"	11
Genova e escs., "Mendoza"	11
Rio da Prata e escs., "Weser"	12
Laguna e escs., "Porvidencia"	12
Rio da Prata e escs., "Ceylan"	12
Hamburgo e escs., "Santa Fé"	12
Rio da Prata e escs., "Monte Sarmiento"	13
Havre e escs., "Eubée"	13

Movimento commercial em S. Paulo

CAFE'

SANTOS, 1.

MOVIMENTO GERAL

	Saccas
Passagens:	
Hoje	25.487
Desde 1 do mez	25.487
Desde 1 de julho	1.392.088
Entradas:	
Hoje	26.667
Desde 1 do mez	26.667
Desde 1 de julho	1.372.259
Média	—
Por via maritima:	
Hoje	—
Desde 1 do mez	—
Desde 1 de julho	6.321
Vendas:	
Hoje (disponivel)	19.000
Desde 1 do mez	19.000
Desde 1 de julho	91.000
Despachos:	
Hoje	27.993
Desde 1 do mez	27.993
Desde 1 de julho	1.696.467
Embarques:	
Hontem	41.137
Desde 1 do mez	329.658
Desde 1 de julho	1.603.863
Existencia:	
Em primeiras e segundas mãos	965.681
Café baldeado com destino a Santos	26.487
Sendo:	
Saulista	18.960
Sorocabana	3.322
Campo Limpo (Armazem Regulador)	2.512
Pary e São Paulo	—
Braz	693
Saidas:	
Hoje	7.048
Desde 1 do mez	706.727
Desde 1 de julho	1.495.924
DISTRIBUIDAS PARA:	
Europa:	
Hoje	6.011
Desde 1 do mez	264.358
Desde 1 de julho	547.811
Estados Unidos:	
Hoje	—
Desde 1 do mez	—
Desde 1 de julho	925.468
Republica Argentina:	
Hoje	987
Desde 1 do mez	—
Desde 1 de julho	9.375
Asia:	
Hoje	—
Desde 1 do mez	2
Desde 1 de julho	2
Diversos:	
Hoje	50
Desde 1 do mez	50
Desde 1 de julho	50
Cabotagem:	
Hoje	—
Desde 1 de julho	2.242
Desde 1 de julho	3.126
Consumo a bordo:	
Hoje	1
Desde 1 do mez	112
Desde 1 de julho	133
Em egual data do anno passado:	
Entradas	35.779
Desde 1 do mez	35.779
Média	—
Desde 1 de julho	1.506.163
Despachadas	30.875
Desde 1 de julho	1.997.298
Embarcadas	76.265
Desde 1 de julho	1.087.811
Existencia	1.087.811
Vendas	35.000
Base para o typo 4	35$500
Mercado calmo.	

MOVIMENTO EXPORTADOR

SANTOS, 1.

Saidas de hoje:

	Saccos
Bremen	6.197
Hamburgo	3.714
Total	9.911

CAFÉS ARMAZENADOS

Companhia Central de Armazens Geraes

	Saccas
Existencia a 30	36.700
Entradas a 31	698
Saidas a 31	1.161
Existencia a 31	36.237

Companhia Alliança de Armazens Geraes

	Saccas
Existencia a 30	56.838
Entradas a 31	1.774
Saidas a 31	275
Existencia a 31	58.344

Armazens Geraes Belgas

	Saccas
Existencia	—
Entradas	—
Saidas	—
Existencia	—

CAIXA DE LIQUIDAÇÃO

Não foram registradas hontem vendas de café na Caixa de Liquidação. Desde 1 de julho foram registradas vendas de 15.000 saccas.

ASSUCAR

S. PAULO, 2.

COTAÇÕES DO TERMO

Informações correspondentes ao movimento de hontem fornecidas pela Bolsa de Mercadorias.

Abertura:

Crystal — Base nova: (Sacco novo).

	Comp.	Vend.
Agosto	—	—
Setembro	—	—
Outubro	—	—
Novembro	—	44$000
Dezembro	—	44$000
Janeiro	—	—
Fevereiro	—	46$000

Crystal — Base velha: (Sacco novo).

	Comp.	Vend.
Setembro	—	—
Outubro	—	45$000
Novembro	—	—
Dezembro	—	—
Janeiro	—	—
Fevereiro	—	—

Fechamento:

Crystal — Base nova:

	Comp.	Vend.
Setembro	—	—
Outubro	—	—
Novembro	—	44$000
Dezembro	—	43$000
Janeiro	—	44$000
Fevereiro	—	44$000

Crystal — Base velha: (Sacco novo).

	Comp.	Vend.
Setembro	—	46$500
Outubro	43$500	44$000
Novembro	—	—
Dezembro	—	—
Janeiro	—	—
Fevereiro	—	—

CAIXA DE LIQUIDAÇÃO

Pela Caixa de Liquidação de São Paulo foram registradas hontem vendas a termo de 4.000 saccas de assucar crystal e, desde 1 de julho, 366.500.

COTAÇÃO DO DISPONIVEL

Cotações affixadas hontem pela Bolsa de Medrcadorias para os generos negociados a dinheiro á vista por atacado e postos em S. Paulo livres de fretes, carretos, etc.

(Sacco de 60 kilos).

Refinado filtrado especial	66$000 a	67$000
Refinado de 1ª	63$000 a	64$000
Refinado de 2ª	53$000 a	54$000
Moído branco, 58 kilos	53$000 a	54$000
Crystal bom, secco do Estado	49$500 a	50$000
Mercado calmo.		
Crystal bom secco de Pernambuco	49$500 a	50$000
Crystal bom, secco de Campos	49$500 a	50$000
Mascavo	30$000 a	31$000
Mercado calmo.		

ARMAZENS GERAES

Assucar crystal:

	Saccas
Existencia anterior	26.777
Entradas hontem	31
Saidas hontem	210
Existencia hontem	26.598

Assucar somenos:

	Saccas
Existencia anterior	598
Entradas hontem	—
Saidas hontem	100
Existencia hontem	498

Assucar mascavo:

	Saccas
Existencia anterior	20.659
Entradas hontem	—
Saidas hontem	3
Existencia hontem	20.656

ALGODÃO

S. PAULO, 2.

COTAÇÕES DO TERMO

Informações correspondentes ao movimento de hontem, prestadas pela Bolsa de Mercadorias.

Abertura:

Algodão em rama: Typo n. 5:

	Comp.	Vend.
Setembro	39$300	—
Outubro	38$000	—
Novembro	—	37$000
Dezembro	—	—
Janeiro	34$400	—
Fevereiro	—	—

Fechamento:

Algodão em rama: Typo n. 5:

	Comp.	Vend.
Setembro	39$500	—
Outubro	38$500	—
Novembro	36$500	—
Dezembro	—	—
Janeiro	34$500	—
Fevereiro	—	—

CAIXA DE LIQUIDAÇÃO

Pela Caixa de Liquidação de São Paulo foi feito hontem registro e vendas a termo de 5.000 arrobas de algodão em rama. Desde 1 de julho, 563.500.

DISPONIVEL

Cotações do disponivel negociadas hontem pela Bolsa de Mercadorias para os generos postos em São Paulo, livre de frete, carreto, etc.

Em caroço (sem saccos): Do Estado, qualidade commum ... Mercado nominal.

Algodão em rama: Typo n. 5 ... Mercado estavel.

Caroço de algodão: (Por arroba). Sem sacco ... 2$500; Ensacado ... 2$900 a 3$000. Mercado estavel.

ARMAZENS GERAES

Algodão em rama:

	Kilos
Existencia anterior	3.391.946
Entradas hontem	74.573
Saidas hontem	38.818
Existencia hontem	3.427.701

Caroço de algodão:

	Kilos
Existencia anterior	64.428
Entradas hontem	—
Saidas hontem	—
Existencia hontem	64.428

Algodão em caroço:

	Kilos
Existencia anterior	116.632
Entradas hontem	—
Saidas hontem	—
Existencia hontem	116.632

TITULOS

S. PAULO, 2.

Vendas realizadas

HONTEM

OBRIGAÇÕES

5	do Estado nominal, (1:000$)	914$000

APOLICES

3	Federaes (ao port.)	661$000
100	da Camara da Capital, 1913, a	85$000
100	da Camara da Capital, 1913, a	85$000

ACÇÕES

35	do Banco Commercio e Industria a	541$000
80	do Banco Commercio e Industria, a	450$000
9	do Banco Commercio e Industria, a	540$000
25	do Banco Noroeste a	50$000

COMPANHIAS

150	da Paulista E. de Ferro (á vista) a	273$000

Offertas

FUNDOS PUBLICOS

	Vend.	Comp.
Apolices do Estado, da 7ª á 14ª séries	960$000	910$000
Idem da 9ª a 12ª e 14ª séries	900$000	—
Idem Camara de Baurú	—	45$000
Idem da União nif. com 5 o/o	—	700$000
Obrigs. Est. Vicinaes (1926)	950$000	—
Obrigs. Bolsa de Café (D) 7 o/o	950$000	900$000
Obrigações nominaes (1:000$)	950$000	940$000
Obrigs. de 1921	950$000	940$000
Obrigs. ferroviarias	835$000	800$000
Obrigações do Thesouro Nacional (ex. juros)	880$000	870$000
Camaras Municipaes:		
Baurú	62$000	—
Botucatú	—	83$000
Capital, emp. de 1909	90$000	84$000
Capital, emp. de 1910	90$000	84$000
Capital, emp. de 1913	88$000	83$000
Campinas	—	69$000
Itapetininga	72$000	60$000
Jahú	—	70$000
Espirito Santo	—	93$000

BANCOS

Commercio e Industria	541$000	536$000
Commercial do Estado de S. Paulo com 60 p. cento	230$000	—
Noroeste do Estado de S. Paulo, com 50 por cento	82$000	80$000
S. Paulo, int.	170$000	148$000
S. Paulo, com 60 por cento	90$000	75$000

ACÇÕES DE COMPANHIAS

Antarctica Paulista	—	350$000
Americana de Seguros, com 40 por cento	—	20$000
Armazens Geraes S. Paulo, c|60 o|o	—	130$000
Gymnasio Oswaldo Cruz	—	—
Fabril de Cubatão	—	250$000
Caixa de Liquidação c|70 o|o	110$000	—
Elect. Araraquara	180$000	170$000
Mogyana (ex. div.)	205$000	203$000
Paulista de Seguros	—	362$000

DEBENTURES

Aguas Esg. Ribeirão Preto	—	82$500
Central E. de Rio Claro, 1ª	85$000	80$000
Campineira T. Luz e Força	—	84$000
Elect. Bebedouro	—	80$000
Elec. Sul de S. Paulo	—	80$000
F. Luz S. Valentim	—	170$000
Força e Luz Jahú	—	80$000
Idem da 2ª	—	85$000
Força e Luz Ribeirão Preto	84$000	83$000
Força e Luz de Jahú	83$000	—
Luz e Força de Sta. Cruz, 1ª e 2ª	—	80$000
Melhor. S. Paulo, 1ª e 2ª	97$000	—
Mogyana Luz e Força	—	83$000
Brim de Barretos	90$000	88$000
Sociedade Anonyma O Estado de S. Paulo	—	83$000
S. A. Pinotti Gamba	—	80$000

BANHA

S. PAULO, 2.

Cotações affixadas hontem pela Bolsa de Mercadorias, para os generos negociados a dinheiro á vista por atacado e postos em S. Paulo, livres de fretes, carretos, etc.

Do Estado, em latas lithographadas, de 20 kilos, caixa de 60 kilos	170$000 a	175$000
Do Estado, em latas lithographadas de 20 kilos, caixa de 60 kilos	170$000 a	175$000
Do Rio Grande do Sul, em latas lithographadas de 20 kilos, caixa de 60 kilos	170$000 a	175$000
Do Rio Grande do Sul, em latas lithographadas de 20 kilos, caixa de 60 kilos	170$000 a	175$000
Mercado estavel.		

CEREAES

S. PAULO, 2.

ARROZ

Cotações do termo

ABERTURA

Arroz agulha em casca: (Sacco novo).

	Comp.	Vend.
Agosto	—	—
Setembro	—	—
Outubro	—	—
Novembro	—	—
Dezembro	—	—
Janeiro	—	—

Arroz cattete em casca: (Sacco novo). Não houve offertas.

FECHAMENTO

Arroz agulha em casca: (Sacco novo).

	Comp.	Vend.
Agosto	—	—
Setembro	—	—
Outubro	—	—
Novembro	—	—
Dezembro	—	—
Janeiro	—	—

Arroz cattete em casca: (Sacco novo). Não houve offertas.

CAIXA DE LIQUIDAÇÃO

Não foram registradas hontem pela Caixa de Liquidação, vendas a termo de arroz em casca. Desde 1 de julho, foram registradas 41.000 saccas.

COTAÇÕES DO DISPONIVEL

Cotações affixadas hontem pela Bolsa de Mercadorias para os generos negociados a dinheiro á vista por atacado e posto em São Paulo, livres de fretes, carretos, etc. (60 kilos).

Agulha beneficiado:

Especial	50$000 a	52$000
Superior	38$000 a	40$000
Bom	35$000 a	38$000
Regular	25$000 a	26$000
Segunda de arroz	15$000 a	16$000
Quirera	19$000 a	20$000
Mercado estavel.		

Cattete beneficiado: (60 kilos).

Especial	42$000 a	44$000
Superior	36$000 a	38$000
Bom	30$000 a	32$000
Regular	24$000 a	26$000
Segunda de arroz	15$000 a	16$000
Quirera	19$000 a	20$000
Mercado estavel.		

FEIJÃO

COTAÇÕES DO DISPONIVEL

Mulatinho da secca: Saccas de 60 kilos:

Superior	11$000 a	11$500
Bom	10$000 a	10$500
Mercado calmo.		
Barreado:		
Superior	11$000 a	11$500
Bom	10$000 a	10$500
Mercado calmo.		
Mulatinho das aguas: (Saccaria usada)		
Claro	—	—
Superior	—	—
Bom	—	—
Mercado nominal.		
Barreado:		
Superior	—	—
Bom	—	—
Mercado nominal.		
Branco: (Saccaria usada). 60 kilos:		
Limpo:		
Superior	—	—
Bom	—	—
Mercado nominal.		
Barreado:		
Superior	—	—
Bom	—	—
Mercado nominal.		

MILHO

COTAÇÕES DO DISPONIVEL

(Saccaria usada)

Amarellinho	10$400 a	10$600
Amarello	10$200 a	10$400
Amarellão	10$200 a	10$400
Branco crystal	11$000 a	11$100
Branco commum	10$200 a	10$500
Branco, dente de cavallo	9$800 a	10$000
Mercado frouxo.		

ARMAZENS GERAES

Feijão:

	Saccas
Existencia anterior	11.632
Entradas hontem	66
Saidas hontem	53
Existencia hontem	11.645

Arroz beneficiado:

	Saccas
Existencia anterior	3.050
Entradas hontem	340
Saidas hontem	330
Existencia hontem	3.070

Arroz em casca:

	Saccas
Existencia anterior	13.196
Entradas hontem	279
Saidas hontem	—
Existencia hontem	13.473

Milho:

	Saccas
Existencia anterior	640
Entradas hontem	68
Saidas hontem	—
Existencia hontem	700

FARINHAS

COTAÇÕES DO DISPONIVEL

Cotações affixadas hontem pela Bolsa de Mercadorias, para os generos negociados a dinheiro á vista por atacado e postos em S. Paulo, livres de fretes, carretos, etc.

MANDIOCA

Do Rio Grande do Sul (sacco de 50 kilos):

De primeira	Nominal
De segunda	Nominal
De terceira	Nominal
Mercado nominal.	

De Araras (sacco de 45 kilos):

De primeira	Nominal
De segunda	Nominal
Mercado nominal.	

De Guatapará (sacco de 50 kilos):

De primeira	Nominal
De segunda	Nominal
Mercado nominal.	

TRIGO

(Sacco de 44 kilos).

Da Republica Argentina:

De primeira	37$000 a	37$500
De segunda	34$000 a	34$500
De terceira	29$500 a	30$000
Mercado estavel.		

Dos moinhos nacionaes:

De primeira	37$000 a	37$500
De segunda	34$000 a	34$500
De terceira	29$500 a	30$000
Mercado estavel.		

ARMAZENS GERAES

Farinha de trigo:

	Saccas
Existencia anterior	14.896
Entradas hontem	—
Saidas hontem	—
Existencia hontem	14.896

Farinha de mandioca:

Existencia anterior	1.000
Entradas hontem	—
Saidas hontem	—
Existencia hontem	1.000

MAMONA

COTAÇÕES DO DISPONIVEL

Cotações affixadas hontem na Bolsa de Mercadorias para os generos negociados a dinheiro á vista por atacado e postos em São Paulo, livres de fretes, carretos, etc.

Mamona: (Saccaria usada).

Grauda	—	—
Média	—	—
Miuda	—	—
Misturada	—	—
Mercado nominal.		

ARMAZENS GERAES

Mamona:

Existencia anterior	73
Entradas hontem	—
Saidas hontem	—
Existencia hontem	73

JOCKEY-CLUB

PROGRAMMA OFFICIAL DA 18ª REUNIÃO, A REALIZAR-SE EM 5 DE SETEMBRO DE 1926.

Premios: YPIRANGA, SANTOS TITARA e VISCONDE DE BARBACENA

Ás 12.10, 1ª carreira — Premio SANTOS TITARA (9º eliminatoria) — 1.000 metros — Premios: 8:000$ e 1:600$000:

1 — Gabyão	54	kilos
2 — Rafale	52	"

Ás 12.45, 2ª carreira — Premio VISCONDE DE BARBACENA (2ª eliminatoria) — 1.400 metros — Premios: 8:000$, 1:600$ e 400$:

1 — Marreco	53	kilos
2 — Schramouche	53	"
3 — At Meidan	53	"
4 — Audaz	53	"
5 — Enervante	51	"

Ás 13.20, 3ª carreira — Premio LAW SWIFT — 1.000 metros — Premios: 4:000$ e 800$000:

1 — Tagalle	53	kilos
2 — Garota	55	"
3 — Diplomata	55	"
4 — Plymouth	55	"
5 — Gavea	53	"
6 — Florio	55	"
7 — Fantasia	51	"

Ás 13.55, 4ª carreira — Premio GOLIATH — 1.500 metros — Premios: 5:000$ e 1:000$000:

1 — Iley	56	kilos
2 — Calim	51	"
3 — Dennington	52	"
4 — Canvy	53	"
5 — Aguidaban	48	"
6 — Trampolim	51	"
7 — Aventureiro	52	"

Ás 14.30, 5ª carreira — Premio ST. SYLVESTRE — 1.600 metros — Premios: 5:000$ e 1:000$000:

1 — Mimi Ali	56	kilos
2 — Fiel	56	"
3 — Coringa	55	"
4 — Queixada	54	"
5 — Boreas	54	"
6 — Campo Novo	53	"
7 — Quirato	53	"

Ás 15.05, 6ª carreira — Premio FLANEUR — 1.600 metros — Premios: 5:000$ e 1:000$000:

1 — Lontra	48	kilos
2 — Valete	49	"
3 — Ancora	52	"
4 — Sério	56	"
5 — Obelisco	54	"
6 — Ebano	53	"
7 — Quebranto	52	"

Ás 15.40, 7ª carreira — Premio MY BOY — 1.800 metros — Premios: 5:000$ e 1:000$000:

1 — Dinazarda	56	kilos
2 — Patusco	55	"
3 — Cambronette	54	"
4 — Maestro	52	"
5 — Milonguero	56	"
" — Mistinguet	54	"

Ás 16.15, 8ª carreira — Premio LIETTE — 2.200 metros — Premios: 6:000$ e 1:200$000:

1 — Bruce	54	kilos
2 — Aguapehy	52	"
3 — Moscou	53	"
4 — Libertador	55	"
" — Paco	53	"

Ás 16.55, 9ª carreira — Premio YPIRANGA — 2.200 metros — Premios 10:000$, 2:000$ e 500$000:

1 — Maranguape	56	kilos
2 — Quirato	54	"
3 — Quito	53	"
4 — Carmela	50	"
5 — Sério	52	"
6 — Excellencia	54	"
" — Fiel	52	"

Ás 17.30, 10ª carreira — Premio SYBILLA — 1.500 metros — Premios: 5:000$ e 1:000$000:

1 — Sultana	52	kilos
2 — Milagroso	49	"
3 — Thorndale	49	"
4 — Centauro	53	"
5 — Trunfo	56	"
6 — Maradjah	56	"

Rio de Janeiro, 1 de setembro de 1926.

A Commissão Directora de Corridas. (5802)

OLEO

COTAÇÕES DO DISPONIVEL

Cotações affixadas hontem pela Bolsa de Mercadorias, para os generos negociados a dinheiro á vista, por atacado e postos em São Paulo, livres de fretes, carretos, etc.

De caroço de algodão:

Do Estado, em caixa com tres latas, 28 kilos, pelo liquido	55$000 a	56$000
Mercado estavel.		

ARMAZENS GERAES

Oleo de caroço de algodão:

	Caixas
Existencia anterior	200
Entradas hontem	—
Saidas hontem	100
Existencia hontem	100

Oleo de caroço de algodão:

	Quartolas
Existencia anterior	—
Entradas hontem	—
Saidas hontem	—
Existencia hontem	—

Oleo de caroço de algodão:

	Litros
Existencia anterior	—
Entradas hontem	—
Saidas hontem	—
Existencia hontem	—

ALFAFA

DISPONIVEL DA RUA

(Por kilo).

Do Estado	$230 a	$240
Do Rio Grande do Sul	$350 a	$400
Da Republica Argentina	$330 a	$400
Mercado: frouxo.		

AMENDOIM

DISPONIVEL DA RUA

Preço de 25 kilos. 11$000 a 12$200. Mercado, fraco.

"MEDIUMS SOMNAMBULOS"

CAIXA POSTAL 2.258 — RIO DE JANEIRO

O Instituto Humanitario Medium Somnambulico dos "NE'O INVISIVEIS", fornece meios a qualquer pessôa, de se tratar, gratuitamente, uma vez satisfeito o seguinte: Manifestações symptomaticas das molestias que sente — as causas e motivos — com explicações bem claras — endereço certo e um enveloppe já subscriptado e sellado para a resposta, afim de, por esta maneira, obter uma consulta rapida, conforme desejo.

Observação: — Correspondencia com os Mediums Somnambulos — Caixa Postal n. 2.258 — Rio de Janeiro. (0128)

Formitonicum

PODEROSO FORTIFICANTE

Abre o appetite, engorda e dá forças. Vende-se em todas as pharmacias.

Um vidro, 3$000

Depositario: Drogaria Pacheco, rua dos Andradas, 43.

Lab. Homoeopathico: Alberto Lopes, rua Eng. de Dentro 26. (11977)

Hotel - Pensão

Vende-se um situado em centro de grande jardim, proximo á praia do Flamengo, com todas as accommodações de conforto, tendo 23 quartos, 7 salas de banho, rico mobiliario, contrato de arrendamento por mais de cinco annos, todos os aposentos occupados por pessoas de tratamento, de facilima administração e resultados que garantem elevadas vantagens no capital empregado. — Preço á vista 150:000$000 ou admitte-se um socio ou socia com metade do capital á vista, para assumir a direcção. Propostas para este jornal á caixa L. M. T. (A 21719)

Documentos perdidos

Carteira de chauffeur, diploma de chauffeur amador, carteira de identidade e licença do carro Ford 2241. Gratifica-se a quem entregar á rua Barão de S. Felix n. 18. (A 21709)

GLORIA

Alugam-se em casa de familia de todo o respeito, uma sala de frente e um pequeno quarto, com ou sem pensão. Rua Benjamin Constant, 21. (A 21723)

"Peitoral de Alecrim Composto"

Medicamento vegetal

NÃO CONTÉM OPIO, COCAINA, BELLADONA.

INDICADO COM VANTAGEM NO TRATAMENTO DA *TOSSE* E DO *CATHARRO*.

A' venda: Drogaria Rodrigues, Orlando Rangel, Werneck, etc. (A. 15263)

Pensão Benjamin Constant

Aluga-se um bom quarto em andar terreo, com optima pensão, a rapaz solteiro. Rua Benjamin Constant, 39. (A 21724)

Não precisa saber musica!

Cithara Ideal

Peçam prospectos descriptivos a Cunha Graça & Cia. Ouvidor 133. Rio. (4874)

ESCRIPTORIO

Aluga-se um optimo, com duas salas, na rua S. José n. 83. Não tem outro inquilino. (A 21716)

Elixir de Nogueira

GRANDE DEPURATIVO DO SANGUE

Para todas as molestias provenientes da SYPHILIS. Milhares de curados (2206)

PHARMACIA

Vende-se uma bem sortida, optimo contrato; informações por favor na drogaria Teive — Rua Buenos Aires n. 114. — Sr. Marques. (A 21725)

CASA

Aluga-se amplo primeiro andar á rua Uruguayana, 112; 600$000. (A 21727)

PHARMACIA

Precisa-se um servente que tenha alguma pratica. Trata-se á rua Cosme Velho n. 250, sobrado — Aguas Ferreas. (A 21722)

PIANO PLEYEL VENDE-SE

Cepo metal — typo grande — 4 bis: quasi novo. Motivo retirada familia. Ver á rua Ernesto Souza, 73, Andarahy. (A 21694)

ACTOS FUNEBRES

Theotonio de Souza Monteiro

(FALLECIDO NO E. DO ESPIRITO SANTO)

Paulino Dias Machado, senhora e filhos, Alfredo Souza Monteiro, senhora e filhos (ausentes), Julia Monteiro e filhos, Gumercindo Souza Monteiro e senhora, convidam aos parentes e pessoas amigas para assistirem á missa de setimo dia por alma do querido irmão, cunhado e tio THEATONIO DE SOUZA MONTEIRO, que mandam celebrar segunda-feira, 6 do corrente, ás 9 horas, no altar-mór da egreja de S. José. Desde já, antecipadamente agradecem. (A 22035)

General Miguel Calmon du Pin Lisbôa

(6º MEZ)

Sua familia fará celebrar segunda-feira, 6 do corrente, missa por alma de seu saudoso chefe, na egreja da Cruz dos Militares, ás 9 1|2 horas. (A 21671)

José Nunes Rodrigue

Luiza Candida Ferreira Nunes, Luiz Nunes Rodrigues, senhora e filhos, Epitacio Monteiro Pessôa e senhora, Celeste Nunes Rodrigues, José Nunes Rodrigues Junior e Jacy Nunes Rodrigues participam aos seus parentes e amigos o fallecimento do seu inesquecivel marido, pae, sogro e avô JOSE' NUNES RODRIGUES e ao mesmo tempo os convidam para o acompanharem á sua ultima morada, no cemiterio de Inhaúma, saindo o feretro da sua residencia á rua Lucidio Lago n. 25, no Meyer, hoje, ás 10 horas. (A 20933)

Zulmira Pires de Barros

Amador Pinheiro de Barros e filhos, José Theodoro Pires, Orlando Pires, Laura Pires, Adamastor Pires, Elaci Pires (Lili), Odette Pires, Carmen, Aurelia, Hilda, Adaltiva, Adalmyr e Dinah, agradecem a todas as pessoas que compareceram ao enterro da sua querida e inesquecivel esposa, mãe, irmã, cunhada, sogra e avó ZULMIRA PIRES DE BARROS, e ás que lhes enviaram telegrammas, cartas e cartões de pezames e conforto, convidando-os de novo, aos parentes e aos que desejarem, a assistirem á missa de setimo dia de seu fallecimento que mandam celebrar no altar-mór da egreja de S. Francisco de Paula, hoje, sabbado, 4 do corrente, ás 8 1|2 horas da manhã. (A 21185)

Nair do Rosario Bonnet

Georges Bonnet e familia (ausentes), Jorge, Castão e Ernesto do Rosario Bonnet, Maria Isabel Ribeiro do Rosario, Lourival Ribeiro do Rosario e familia, Francisco Ribeiro do Amaral Rosario e familia, Linneu Ribeiro do Rosario, Nestor Ferreira Cabral e familia, Vicente de Paula Ribeiro de Miranda, sogro, filhos, irmãos, cunhados e sobrinhos e os demais parentes de NAIR DO ROSARIO BONNET, convidam as pessoas amigas para assistirem á missa que, por sua alma, será celebrada na egreja de S. Francisco de Paula, (capella da Victoria), no dia 6 do corrente, ás 10 horas. (A 20939)

Dagmar Accioli Vieira Romeiro

Dr. José Vieira Romeiro, Thamar, Fernando e Cassio Vieira Romeiro, Leopoldina de Figueiredo Accioli, Paulo Accioli, senhora e filhos, dr. Francisco de Paula Leite, senhora e filhos, Octavio B. da Silveira, senhora e filho (ausentes), dr. José de Castro Figueiredo, senhora e filhos, Manoel Moraes, senhora e filhos (ausentes), Josephina de Figueiredo Pereira (ausente), Corina Figueiredo (ausente), convidam seus parentes e amigos para assistir á missa de setimo dia que mandam rezar para eterno repouso de sua idolatrada esposa, mãe, filha, irmã, cunhada e sobrinha DAGMAR, no dia 6 do corrente, segunda-feira, ás 9 horas da manhã, no altar-mór da Candelaria. (A 20955)

Annita Machado Seara e Helena Machado Seara

João Martins Seara e sua senhora Maria Izabel Machado Seara, Alvaro Machado Seara, João Machado Seara, Palmyra Seara Machado, seu marido Manoel Machado e filha, participam aos seus parentes e amigos que mandam celebrar na segunda-feira, 6 do corrente, no altar-mór da egreja da Candelaria, ás 9 ½ horas, uma missa pelo primeiro anniversario da morte de suas queridas filhas, irmãs, cunhadas e tias ANNITA MACHADO SEARA e HELENA MACHADO SEARA, e desde já agradecem. (A 21686)

Arminda das Chagas Ferreira Alvim

Dr. Affonso Celso Guimarães Alvim, Maria José das Chagas Ferreira, dr. Randolpho Chagas, senhora e filhos, dr. Raymundo Martins Ferreira e senhora, Julio Xavier, senhora e filhas, Mathilde Bastos, Carolina Ferreira, Manoelita Ferreira, Manoel Xavier, senhora e filhos, J. Olympio de Castro, senhora e filhos, dr. Carlos Bernardes, senhora e filhas, Regina Machado e filhos, Francisca Assis das Chagas e filhos, dr. Benjamin Ferreira, dr. Dilermando Cruz, senhora e filhos e Aurea Alvim, penhorados a todos os parentes e amigos que acompanharam os restos mortaes de sua saudosissima esposa, filha, irmã, cunhada, tia, madrinha e quasi mãe ARMINDA DAS CHAGAS FERREIRA ALVIM, os convidam para a missa de setimo dia, no altar-mór da egreja de S. Francisco de Paula, segunda-feira proxima, 6 do corrente, ás 9 1|2 horas, confessando-se desde já muito agradecidos aos que se dignarem comparecer a este acto de religião e caridade. (A 22036)

Marianna do Eto. Sto. Guimarães

(1º ANNIVERSARIO)

Suas filhas, filhos, genro noras e netos fazem celebrar hoje, sabbado, 4 do corrente, ás 8 1|2 horas, na matriz de S. João Baptista da Lagôa, missa de 1º anniversario do fallecimento de sua extremosa e querida mãe, sogra e avó MARIANNA DO ETO. SANTO GUIMARÃES. Agradecem a todos que comparecerem a esse acto de caridade e religião. (A 20986)

D. Francisca Elisa de Souza Monteiro

Adhemar de Souza Monteiro e familia, dr. Pedro José Monteiro Filho e familia, dr. Julio Monteiro e familia, dr. Armando Monteiro e familia (ausentes), d. Orminda de Souza Monteiro, dr. Djalma Monteiro de Faria e familia, Eugenio Magalhães Teixeira e familia, Waldemar Monteiro e familia, Marietta Leal, participam aos seus amigos e mais parentes o infausto passamento de sua prezadissima mãe, sogra, avó e amiga D. FRANCISCA ELISA DE SOUZA MONTEIRO, e os convidam para acompanharem seus caros restos mortaes, saindo o feretro da rua General Argollo n. 18, para o cemiterio de S. Francisco de Paula, hoje, ás 4 horas da tarde. (A 21733)

Baroneza de Souza Lima

Heitor de Souza Lima, senhora e filhos, Isabel de C. e Vasconcellos, Thereza da Silva Pereira, Rita Pereira du Rocher e demais parentes, fazem celebrar hoje, sabbado, 4 do corrente, ás 10 1|2 horas, no altar-mór da egreja de São Francisco de Paula, uma missa de setimo dia pelo eterno repouso de sua adorada e sempre lembrada mãe, sogra, avó, irmã e tia BARONEZA DE SOUZA LIMA (Lulú), confessando-se antecipadamente penhorados a todos os que comparecerem a esse acto de religião e caridade. (A 20858)

Julio Cardador

MISSA EM ACÇÃO DE GRAÇAS

Os auxiliares e amigos do sr. JULIO CARDADOR, M. D. administrador do armazem 12, fazem celebrar amanhã, 5 do corrente, (domingo), missa em acção de graças por motivo do seu restabelecimento após melindrosa operação, convidando seus parentes e amigos para a mesma, que se realizará na egreja da Candelaria, ás 10 horas da manhã. Antecipam desde já seus agradecimentos. (A 21644)

Antonio Paulino Nery de Sá

Emilia Rodrigues Nery de Sá, Olavo Nery de Sá, senhora e filhos, Francisco Jayme Domingues, senhora e filhos, Marianno de Oliveira Moraes Pinto, senhora e filho convidam seus parentes e amigos para assistir á missa que farão celebrar hoje, sabbado, 4 do corrente, 4º anniversario de seu fallecimento, ás 9 horas, na egreja de S. Francisco de Paula. Muito gratos ficarão aos que comparecerem. (A 22025)

CORÔAS

de flôres Naturaes — CASA JARDIM - Rua Gonçalves Dias n. 38 — Telephone 2852, C. — LEBRÃO & WALDEMAR. (4730)

GUARANA' Maués

Em fruta, em bastões e em pó. Deposito geral, Rua do Ouvidor n. 120. Tel. N. 1215. — *CASA GUARANA'*. (11336)

Balsamo Apparecida

Interno TOSSE, BRONCHITE e ASTHMA. Externo Córtes, dôres e Rheumatismo.

A' venda em todas as Pharmacias e Drogarias. (A. 21673)

Varejo de cigarros

Vende-se, fazendo bom negocio. — Visconde Rio Branco n. 37. (A 21508)

MANHUMIRIM

Nesta prospera villa, servida pela E. de F. Leopoldina, vende-se por 30:000$000 um magnifico e solido predio de construcção moderna com dez compartimentos e todas as installações hygienicas e luz electrica.

Tambem permuta-se por outro predio em suburbio do Rio: Ramos, Bomsuccesso, Olaria ou Meyer.

Quem pretender dirija-se por obsequio, na villa acima referida, ao sr. Pedro José de Souza.

O predio é completamente novo, ainda não foi habitado. (A. 21541)

TO LET COPACABANA

Room good food. — Phone 862 Ipanema. (A 21565)

Livraria Alves

Livros collegiaes e academicos. — RUA DO OUVIDOR, 166. (6377)

(163) FOLHETIM DO "CORREIO DA MANHÃ"

OS ERROS DA MOCIDADE

POR

Xavier de Montépin

amante, á qual estava preso pelos laços já bastante frouxos de um vago costume e que se tornára uma carraça.

Lia romances dia e noite, e queria pôl-os em acção no genero dos da senhora de Urfé. Tomava muito a sério os pastores da Astréa. Deitava-se dias inteiros num sofá pintado côr de relva, num quarto cujas tapeçarias figuravam arvores, paizagens e curraes.

Quando o regente chegava, levantava-se, punha na cabeça um chapéo de palha com flores e fitas côr de rosa e empunhava um cajado e um surrão de pastor.

Assim ataviada, recitava-lhe terna e docemente versos tirados das eglogas de Fontenelle, falava-lhe de ternas chammas e de sensiveis corações e renovava toda a semsaborona trapalhada das operas em voga.

Sua Alteza Real bem depressa se enfasiou de palavras galantes e de madrigaes reunidos. Não entrava nos seus habitos postar-se de joelhos aos pés de uma mulher e rolar como os pombos.

Entretanto, não se atrevia a romper com ella definitivamente, e como Dubois era um inimigo declarado da menina de Sévry, foi então que este adulador do principe imaginou pôr em salvo a senhora de Parabère.

A estréa desta nova ligação foi original.

Dubois mandou convidar para uma ceia no Palais-Royal o senhor de Parabère e sua mulher, e collocou esta ao lado do duque de Orleans.

A joven era namoradeira e até um pouco velhaca. Achava muito mais honroso ser amante de uma alteza do que esposa de um simples fidalgo, e durante toda a ceia atordoou o regente com os seus olhares mais inebriantes, sem prejuizo, bem entendido, do vinho de Champagne, de que lhe enchia incessantemente o copo, com a sua mão branca e promettedora.

Os fumos da mesa subiram em breve á cabeça de todos os convivas, tanto homens como mulheres.

O regente, a senhora de Parabère e Dubois eram os unicos que tinham conservado, pelo menos em parte, a sua razão.

Quanto ao marido indifferente a tudo o que não dizia respeito á bebedice e á glotoneria, achava-se totalmente embriagado.

Filippe de Orleans julgou que o momento era favoravel.

Fez signal a Dubois para se approximar delle, e disse-lhe devagar, indicando-lhe o bebedo.

— Manda levar Parabère para uma cama.

— Para qual, meu senhor?

— Ora, para qual quizeres.

— Mas, meu senhor, este pobre homem dá-se bem com o vinho e acho-o ainda capaz de beber cinco ou seis garrafas sem cair para baixo da mesa.

— Mas a sua saude é muito preciosa para mim e não a posso arriscar. Leva-o e que o deitem.

— Mas se elle não quizer deitar-se.

— Isso é lá comtigo, estafermo! já te disse o que queria, é aviar!

Dubois reflectiu um instante.

Depressa encontrou o que procurava.

Foi sentar-se ao pé de Parabère e disse-lhe num tom dolente e com voz commovida:

— Jesus! meu pobre amigo, como está pallido e abatido! Estará doente?

— Eu! balbuciou Parabère muito espantado, eu! não, não sinto nada.

— Então, proseguiu Dubois, sou eu que estou com cataratas, porque lhe acho um parecer assustador. Pois amigo Parabère, está com muito mau parecer.

— E' verdade, clamaram em côro todos os conviwas, adivinhando vagamente o que se passava. Parabère está com mau parecer. Parabère desmaia!

— Ai! ai! ai! interrompeu a senhora de Parabère com uma dôr comica, o meu pobre marido não está bom!

Parabère remexia-se na cadeira e principiava a sentir os symptomas de um verdadeiro susto.

Dubois pegou-lhe no braço e tomou-lhe o pulso.

— Credo! exclamou elle depois, conto pelo menos duzentas pulsações por minuto.

— Ah! balbuciou Parabère, então estou eu muito mal.

— Depressa! depressa! disse o regente, levem-no para um quarto de cama e tenham com elle os mesmos cuidados como se fosse eu.

— Aviem-se! aviem-se! acrescentou Dubois dirigindo-se aos creados, eil-o que perde os sentidos!

Parabère não perdia os sentidos nem por sombras, o que não impediu que se deixasse agarrar por quatro creados que o ergueram dois pelos hombros e dois pelas pernas, e o levaram, seguidos por Dubois, que fingia de cuidadoso e pela senhora Parabère que maravilhosamente representava grande inquietação.

O grande bebedo abria os olhos tão claros como os de um basilisco e deixava-se transportar sem dizer palavra.

Dubois fel-o despir e metter na cama, e em seguida voltando-se para Parabère, disse-lhe:

— Se o nosso querido amigo pudesse dormir, em duas horas estava bom.

Ainda bem estas palavras não tinham sido proferidas, e já o credulo marido fechava os olhos e principiava a resonar com a maior boa fé do mundo.

Quando despertou, no outro dia, pela manhã, achou sua mulher ao lado, dormindo ou fingindo que dormia.

Despertou-a para lhe fazer participar toda a admiração que lhe inspirava a admiravel hospitalidade do Palais-Royal.

Esta hospitalidade tinha rendido á senhora de Parabère um enorme diamante, que valeria alguma coisa mais de tres mil luizes.

Vejam por aqui como a fortuna nos chega a dormir!

Este diamante era um presente destinado para a duqueza de Orleans, que não perdoou ao cortezinho o tel-o desviado do seu legitimo destino.

Entretanto, não bastava ter o diamante, era preciso podel-o usar e com dignidade, e por consequencia, inventar para a sua posse uma origem honesta que a justificasse aos olhos do marido.

Parabère não perdeu um minuto.

Nesse mesmo dia aproveitando-se de um resto de embriaguez do seu caro esposo, afagou-o, bajulou-o e explicou-lhe que um adelo que se achava em apuros, lhe offerecera um diamante maravilhoso por uma quantia incrivelmente diminuta e que era uma occasião unica que não se devia deixar perder.

Parabère, generoso como um bebedo que acaba de coser o vinho, ficou sem real para contentar sua querida mulher.

Esta, logo que recebeu o dinheiro, foi fazer ostentação do diamante na roda do Palais-Royal.

A' duqueza de Orleans opprimiu-se-lhe o coração quando reconheceu o annel no dedo da Parabère.

— Admiravel pedra, disse-lhe ella, suppondo que a confundiria muito, donde lhe veiu?

— Foi meu marido que m'a deu, minha senhora, respondeu Parabère com voz secca e com uma reverencia de um cerimonioso ironico.

— Na verdade, faz-lhe presentes de principe! continuou a duqueza.

Neste momento o marido interveiu.

— Tenho a honra, minha senhora, disse elle, de affirmar a Vossa Alteza que nos custou muito pouco.

Um indefinivel sorriso, no qual o desprezo se misturava com uma colera contida, appareceu nos labios da duqueza.

Oh! replicou ella, isso suppunha eu.

Parabère continuou ingenuamente.

— Duzentos ou trezentos luizes, o muito.

— Duzentos ou trezentos luizes!

— Sim, minha senhora.

— Mas elle vale, pelo menos, tres mil!

Parabère inclinou-se, depois, voltando-se para a mulher, disse:

— Ah! minha senhora, bem sustentava eu que tinhamos feito uma boa compra!

A Parabère sustentou o choque sem titubear e não corou.

Os criticos tiraram assumpto para a sua mordacidade, e os menos perspicazes bem depressa adivinharam porque preço a senhora de Parabère tinha pago o seu annel.

Todavia, por mais espessa que seja a venda que cobre os olhos de um marido, quando não é por uma vergonhosa cubiça ou por uma condescendencia infame que elle conserva essa venda, acaba sempre, mais cedo ou mais tarde por se desatar.

O senhor de Parabère foi o ultimo que soube o que toda a gente já sabia, mas em summa soube-o.

Vingou-se e quiz fazer alarido. Pediram-lhe que se calasse. Não obedeceu e então ameaçaram-no com uma ordem de prisão.

As masmorras da Bastilha não podiam dar-lhe a menor consolação nos seus desgostos conjugaes; resignou-se e calou-se.

A senhora de Parabère, separada de seu marido, tornou-se a rainha das ceias do Palais-Royal.

Todas as causas produzem os seus effeitos; é lei da natureza. Ora, o regente soube num bello dia que a senhora de Parabère ia ver-se numa situação critica, da qual a sua separação conjugal proclamaria bem alto a inopportunidade.

Houve logo conselho entre Filippe de Orleans e Dubois. Foi decidido neste conselho que se renovaria a scena do Palais-Royal, mas com outras condições e sobretudo com um fim differente.

Um amigo dedicado qualquer devia encarregar-se de dar de ceiar ao senhor de Parabère e de o embebedar abominavelmente.

Os costumes e disposições de fidalgo tornaram esta empresa muito facil. Bebedo Parabère, deital-o-iam, e uma vez deitado adormeceria.

No dia seguinte, de manhã, deante de testemunhas, e encontraria sua mulher nos braços.

Haveria de gritar e blasphemar, mas que importava?

O bem conhecido axioma de direito romano: "Ist pater est quem nuptiae demonstrant" havia de ser mais poderoso que a sua colera.

A morte inesperada do senhor de Parabère que sobreveiu poucos dias depois do conselho que mediou entre Dubois e o regente, dispensou que se recorresse a este pretexto de fraternidade.

XLVI

As raparigas da Opera

Dissemos tudo ou quasi tudo a respeito da senhora de Parabère; e visto que nos constituimos por nossa autoridade privada o historiographo e pintor ordinario das celebres bellezas reunidas no Palais-Royal para a ceia do regente, retomaremos o lapis para os retratos e a penna para as anecdotas.

A senhora de Sabran foi por algum tempo a rival da Parabère nas boas graças do regente. Esta rivalidade era no fim de tudo a mais bem aceite do mun-

(Continúa)

LEILÕES

Leilão de Penhores
HOJE, 4 de Setembro 1926
Casa M. Gomes & C.
— DE —
Lévy, Gomes & Cia.
TRAVESSA DO ROSARIO — 13
De todas as cautelas vencidas
(A 20275)

LEILÃO DE PENHORES
Em 13 de Setembro de 1926
CASA SIMON ETTINGER
LÉVY, GOMES & COMP.
55, Rua Luiz de Camões, 55
De todas as cautelas vencidas.
(A 21501)

Cia. AUREA BRASILEIRA
Leilão em 10 de setembro
Matriz — AV. PASSOS, 11
(5552)

Implorando a caridade

ANGELA PECURANO, viuva, com com 86 annos de edade, completamente cega e paralytica.
MARIA VENTURA, de 96 annos de edade, viuva.
PAULINA DE FIGUEIREDO, viuva, com tres filhos e impossibilitada de trabalhar.
ENTREVADA, rua do Chichorro n. 47, casa XVIII, doente, impossibilitada de trabalhar, tendo duas filhas, sendo uma tuberculosa.
CARLOTA, pobre velhinha sem recursos;
ELVIRA DE CARVALHO, pobre cega e sem amparo da familia;
FRANCISCA DA CONCEIÇÃO BARROS, cega de ambos olhos e aleijada;
UM INFELIZ ALEIJADO;
FELICIANA LUCAS, viuva, paralytica;
VIUVA SANTOS, com 68 annos de edade, gravemente doente de molestias incuraveis;
JULIETA — EMILIA, duas pobres irmãs;
THEREZA, pobre ceguinha sem auxilio de ninguem;
VIUVA SOARES — Sem poder trabalhar;
JOSEPHINA GUIMARÃES DA SILVA, viuva com filhos e sem recursos.

Amas seccas e de leite

PRECISA-SE de uma ama de leite sem filho, na rua Amelia 10. São Januario. (A 21666) A

Cozinheiros e cozinheiras

ALUGA-SE uma cozinheira do trivial fino, lava alguma roupa. — Ordenado 100$, na rua D. Julia, 78; Cidade Nova. (A 20032) B

PRECISA-SE de uma boa cozinheira. Paga-se bem. Rua Ceará, n. 20. Estação de São Francisco Xavier. (A 21684) B

PRECISA-SE de uma cozinheira; paga-se 70$ por mez; na rua Dr. Aristides Lobo n. 67. (A 20036) B

Creados e creadas

OFFERECE-SE uma moça de cor para arrumadeira, para pensão ou casa de familia. Rua Esteves Junior, n. 0, casa 1. (A 21677) C

CREADA, precisa-se, na rua Francisco Muratori n. 39. (A 21444) C

Empregos diversos

OFFERECE-SE um cabineiro, á rua Assis Bueno n. 21; tel. Sul 640. Chamar o sr. Morgado. (A 20849) D

PRECISA-SE de serralheiros perfeitamente habilitados a fazer qualquer serviço, na Fundição Americana, á rua General Pedra n. 149. (A 20381) D

PRECISA-SE vendedor relacionado chapelarias, sapatarias, boa commissão, escrever para A. B. C. nesta. (A 22028) D

PRECISA-SE de uma ajudante de modista á rua Sant'Anna, n. 16. (A 20935) E

PRECISA-SE de moças que saibam dansar, para serem auxiliares de dansa na escola á rua Gonçalves Dias n. 16, 2º andar; tel. 702 Central; tratar do meio-dia ás 7 da noite, com os professores Milton e Mario Fontes. (A 20484) D

TRABALHADORES. Precisam-se de 200 trabalhadores para serviços braçaes. Para mais informações, á rua do Costa n. 39. (5708) D

Casas e commodos no centro

ALUGA-SE uma boa sala para casal sem filhos no 2º andar, da rua Assembléa n. 123. (A 20943) E

ALUGA-SE quarto mobilado com pensão a rapazes distinctos. Rua Buenos Aires n. 196. (A 21715) E

ALUGAM-SE uma sala de frente e quarto em casa de familia com todas as commodidades para familia ou rapazes, á rua Senador Eusebio n. 85. (A 20891) E

ALUGA-SE ou traspassa-se uma casa de commodos; para informações á rua do Lavradio n. 61. (A 20889) E

ALUGA-SE uma sala bem mobilada e independente á rua do Senado n. 334, entre Riachuelo e av. Mem de Sá. (A 20872) E

ALUGA-SE uma sala de frente; rua do Senado n. 226. (A 21643) E

ALUGA-SE um quarto mobilado na rua do Rezende n. 95, sobrado. (A 20806) E

ALUGA-SE o predio da rua Muniz Barreto n. 24; as chaves no n. 28 e tratar á rua 1º de Março n. 2. (A 22005) E

ALUGA-SE uma sala de frente pequena, com duas janellas e um quarto separado bem arejado, mobilados e com pensão a casal ou rapazes em casa de familia. Praça Vieira Souto n. 38, esplanada do Senado. Teleph. Central 5786. (A 21582) E

ALUGA-SE em casa de familia uma grande sala mobilada a cavalheiro distincto — Av. Rio Branco 20 - 2º. (A. 21325) E

ALUGAM-SE quartos ainda não habitados, todos pintados a oleo, e todas as commodidades á pessoa de tratamento, á rua Paulo de Frontin, 125, e rua Riachuelo n. 284; a tratar á rua dos Invalidos n. 68, quitanda, com o sr. Cerbino. (A 21528) E

ALUGAM-SE sala e quarto de frente, juntos ou separados, para escriptorio, atelier de costura ou senhoras que trabalhem fóra, á rua Theophilo Ottoni n. 17, 2º andar. (A 21487) E

ALUGA-SE quarto com pensão a moços distinctos em casa de familia, á rua Paulo de Frontin n. 68, sob., esplanada do Senado. (A 21584) T

ALUGAM-SE uma boa sala e quartos mobilados em confortavel casa. Phone 5968 Central, a pessoas de tratamento, com boa pensão. Preços modicos. Avenida Mem de Sá n. 73, sob. (A 21576) E

ALUGAM-SE os sobrados da avenida Gomes Freire n. 119. Trata-se com o sr. Annibal, á rua Municipal n. 7. (A 21556) E

COMPANHEIRO de quarto — Rapaz do commercio precisa de 1, sério, limpo e cuidadoso, pagando 45$000 mensaes á rua da Constituição, 42, 2º andar. (A 21000) S

CONSULTORIO — Aluga-se um; condições modicas; rua da Carioca n. 46, com D. Santa. (A 22009) E

QUARTO MOBILADO — Aluga-se a moças com ou sem pensão. Rua dos Invalidos n. 176, terreo. (A 21730) E

Lapa e Santa Thereza

ALUGA-SE a casa da rua Cassiano n. 191, Curvello, Santa Thereza, a dez minutos do centro, tres quartos, banheira, etc. A chave no 185. (A 21606) F

ALUGAM-SE quartos e salas mobilados com ou sem pensão, comida de primeira classe, frente aos banhos de mar. Telephone Central 528. Praia da Lapa n. 50. (A 22048) F

CASA bôa, saudavel, é 10 minutos do centro, para pequena familia ou para 2 casaes, aluga-se á rua Visconde de Paranaguá n. 9 (transversal da Rua Taylor Lopes) a quem comprar alguma mobilia. (E 21422)

Botafogo e Gavea Cattete, Laranjeiras,

ALUGA-SE uma casa á rua Thereza Guimarães n. 13, em Botafogo, para ver e tratar na mesma das 9 ás 12 horas. (A 20969) G

ALUGA-SE um predio, acabado de construir, com magnificas installações, gaz e electricidade e accommodações para familia de tratamento, com 2 pavimentos, tendo no 1º 3 salas, 1 quarto e mais dependencias e no 2º, 4 quartos, saleta e banheiro, etc., á rua Visconde Silva n. 87-A. Botafogo. Trata-se na Casa Globo, rua de São Clemente n. 55, podendo ser visto das 12 ás 14 horas. (A 20938) G

ALUGA-SE o predio da rua Marquez de Valença n. 89, tem optimas accommodações, e trata-se na rua da Quitanda n. 195. (A 20941) G

ALUGA-SE a casa da rua Theodoro da Silva n. 427, com duas salas, dois quartos e mais dependencias; chave 423. (A 20962) G

ALUGAM-SE duas salas e um quarto, com agua corrente. Pensão Renascente. Rua Buarque de Macedo n. 69, com pensão de primeira ordem. (A 20970) G

ALUGA-SE um grande quarto proprio para estudantes, com boa pensão, á rua do Cattete n. 317, sob. L. Machado. (A. 21656) G

ALUGA-SE magnifico quarto para casal, á rua Almirante Tamandaré n. 23. Phone B. M. 4155. (A 20084) G

ALUGAM-SE á rua Benjamin Constant n. 40, casa estrangeira, dois excellentes aposentos mobilados. (A 20085) G

ALUGA-SE sala de frente mobilada em casa de familia a rapaz. Rua Barão de Guaratyba n. 40, Cattete. Aluguel 130$. (A 22038) G

ALUGAM-SE em casa de familia optimos aposentos com pensão. R. Marquez de Abrantes n. 147. (A 21680) G

ALUGAM-SE dois bons quartos, juntos ou separados, em casa de uma senhora ingleza. Rua Buarque de Macedo n. 39, sobrado. (A 22031) G

ALUGA-SE em casa de familia boa sala, mobilada e com pensão na rua do Cattete n. 238. (A 21671) G

ALUGA-SE uma sala independente mobilada, com roupa de cama, encerada a cavalheiros. Cattete n. 98, 2º andar. (A 20975) G

ALUGA-SE uma sala com pensão a casal distincto. Barão de Guaratyba n. 34. Tel. B. M. 3467. (A 21618) G

ALUGA-SE uma magnifica sala de frente com ou sem pensão, em casa de familia de respeito, á rua do Cattete 317 sob. L. Machado; a sala está mobilada. (A. 21656)

ALUGA-SE um bom quarto de frente, mobilado, em casa de familia de todo o respeito. Rua das Laranjeiras n. 221, sobrado. (A 21642) G

ALUGA-SE o predio á rua Conde de Irajá, n. 60, 5 quartos e duas salas, etc.; chaves á rua Voluntarios da Patria n. 409; trata-se no Banco de Credito Mercantil á rua da Quitanda n. 68. (A 22006) G

ALUGA-SE por 750$ um bom predio com accommodações para familia numerosa, proximo á praia de Botafogo. As chaves estão no armazem da esquina das ruas Bambina e Ouro Preto. (A 22001) G

ALUGA-SE um apartamento em casa de familia, proximo aos banhos de mar no Flamengo, á rua Corrêa Dutra, 80. (A 20914) G

ALUGA-SE em uma esplendida casa, á casal de todo tratamento, um optimo quarto bem mobilado e com pensão de 1ª ordem. Rua Silveira Martins 161. (A 20012) G

ALUGA-SE a cavalheiro distincto, uma sala e quarto, com entrada independente, sem pensão e sem mobilia; informações Beira Mar 3451. (A 20736) G

AULAS de chapéos. Desejam ser chapeleiras, com poucas lições? Systema rapido e moderno. Cattete, 94. Tel. B. M. 2701. (A 21553) G

ALUGA-SE uma sala de frente a casal sem filhos e que trabalhe fóra. Prefere-se estrangeiros. Rua Sto. Amaro n. 136, Cattete. (A 20828) G

ALUGA-SE excellente quarto mobilado, em casa de conforto e respeito, Rua Guanabara n. 23. (A 20818) G

ALUGA-SE esplendida casa com 3 quartos, 2 salas, cozinha, banheiro, etc. Rua General Severiano, 124-A, casa V. Preço 360$. Ver de 1 ás 5 horas. (A 21492) G

ALUGA-SE em casa de familia arejado quarto mobilado a um senhor á rua Corrêa Dutra n. 158. (A 21406) G

ALUGA-SE bom quarto com pensão em casa de pequena familia a casal ou cavalheiro. Rua Candido Mendes n. 67. (A 20812) G

ALUGA-SE em casa de familia de tratamento, um quarto fóra para casal ou dois senhores, á rua Clarice Indio do Brasil n. 31, esquina da de Barão de Itambi, Botafogo. (A 21488) G

CASA com contracto — Passa-se o contracto de 1 anno e cinco mezes de uma optima casa com 4 quartos, sendo tres mobilados, sala de jantar com mobiliario completo, quintal, cozinha com fogão a gaz, banheiro etc. Para ver e tratar a qualquer hora do dia. Passa-se o contracto com ou sem moveis á rua Pedro Americo n. 105. (G 21654)

COMMODOS mobilados, com pensão, alugam-se em casa de familia, á praia de Botafogo n. 468. Tel. Sul 1033. (A 20823) G

FAMILIA aluga um quarto mobilado, á senhor ou dois rapazes de tratamento á rua Correia Dutra 154. (G 22033)

QUARTO mobilado com pensão — Aluga-se em casa de familia a casal ou dois moços. M. de Abrantes numero 142. (A 21593) G

SALA, quarto, alugam-se com pensão, agua corrente, todo conforto. Laranjeiras n. 356. (A 21522) G

SALA e quarto mobilados e com pensão excellente, alugam-se a casaes ou cavalheiros de tratamento. Preços modicos. Rua Silveira Martins n. 70. (A 21526) G

Leme, Copacabana e Leblon

ALUGAM-SE dois esplendidos quartos de frente em casa de familia de tratamento; perto do 4º posto. Rua Ipanema n. 30. (A 20882) H

A' familia de tratamento aluga-se o predio da rua Copacabana n. 844, posto 4, por qualquer prazo, Ipanema 776. (A 20893) H

ALUGA-SE espaçoso quarto mobilado, a casal ou cavalheiro de tratamento, com pensão, em casa de familia respeitavel, perto da praia de banhos; á rua Figueiredo Magalhães, 141; phone Ipanema 1625. (A 20867) H

ALUGA-SE á rua Leopoldo Miguez n. 127, predio novo, confortavel, para casal ou pequena familia de tratamento. Chaves á rua Xavier da Silveira n. 65. Contrato e fiador idoneo. (A 22002) H

ALUGA-SE um novo e lindo bungalow, com garage, etc., para familia de tratamento, á rua Medeiros Passaro n. 51, Muda da Tijuca; trata-se com J. J. Lowndes, á rua S. Pedro n. 61, sobrado, sala da frente. (A 20811) H

POSTO 4 — Em casa de pequena familia, aluga-se sala de frente, mobilada ou não. Ipanema 776. (A 20893) H

Catumby, Estacio e Rio Comprido

ALUGA-SE a casa II da rua Dr. Costa Ferraz, 10, Rio Comprido. A chave está na casa I. (A 21658) J

ALUGA-SE por 70$ um commodo a casal, na rua Padre Miguelino, 71, Catumby. (A 20937) J

ALUGAM-SE em casa de familia, 2 espaçosos e arejados quartos, com passagem independente, a casal ou cavalheiro de tratamento. R. Aristides Lobo n. 25. (A 22040) J

ALUGA-SE em casa de pequena familia dois quartos de frente, com serventia em toda a casa e fogão independente: á rua Barão de Petropolis 120, chalet 7, ponto dos bondes Estrella. (A 20907) J

ALUGA-SE a confortavel casa da travessa Carneiro n. 10, com tres quartos, duas salas, cozinha, copa, sala de espera, porão habitavel, etc. Para ver na mesma e tratar á rua Frei Caneca n. 245, loja. (A 21518) J

Haddock Lobo e Tijuca

ALUGA-SE quarto de frente com linda varanda a casal ou senhor do commercio. Rua Aristides Lobo n. 27. (A 20963) K

ALUGA-SE em casa de familia de todo o respeito, um quarto com ou sem pensão, a moça que trabalhe no commercio e que de referencias de sua conducta. Para mais informações á rua Santa Sophia numero 46, Praça Saenz Pena. (A 21652) K

ALUGA-SE um bungalow novo, confortavelmente mobilado, em centro de terreno, com garage, á Avenida Maracanã n. 763, Muda da Tijuca, acima da Rua Uruguay. Negocio urgente por motivo de viagem. (A. 21697) K

ALUGA-SE um espaçoso aposento em andar superior, á rua Aristides Lobo n. 26, quasi esquina de Haddock Lobo. Dá-se pensão. (A 21710) K

ALUGA-SE excellente commodo por 450$ mensaes a casal, em casa de familia de tratamento; passadio de primeira ordem, na rua de Santa Sophia n. 76, proximo á praça Saenz Pena. Villa 3677. (A 20778) K

ALUGA-SE em casa de familia respeitavel esplendida sala de frente, com pensão, á rua Conde de Bomfim n. 173. Dão-se e pedem-se referencias. (A 21675) K

ALUGA-SE ou vende-se o predio da rua Pinto Guedes n. 36, Muda da Tijuca, com tres espaçosos quartos, duas salas, bom banheiro e mais dependencias, fogão a gaz, e grande quintal; aluguel 440$. Póde ser visto de 1 ás 4 horas. Contrato por dois annos. (A 20880) K

ALUGA-SE em casa de familia, um quarto, a casal distincto, porão habitavel, rua Conde de Bomfim n. 867. Muda. Tel. Villa 1669. (A 22011) H

ALUGAM-SE as casas da rua Mattoso ns. 121 e 183, com 11 e 8 quartos respectivamente; as chaves no n. 121. Trata-se á rua S. Pedro, 61, sobrado, sala de frente. (A 20261) K

ALUGA-SE o bungalow da E. V. da Tijuca, 9, com 4 quartos e todo o conforto moderno; bondes de 300 réis á porta; trata-se na rua Hospicio n. 83, 1º andar. (A 20853) K

EM rua muito socegada aluga-se sala mobilada, completamente independente, a cavalheiro ou moça, em casa de senhora só; principios de Haddock Lobo. Telephone Villa 3120. (A 21693) K

QUARTO, alugam-se 2 juntos ou separados em confortavel casa de familia a casal ou moços do commercio, á rua Moura Brito, 42. (A 20974) K

QUARTO de frente, á praça Saenz Pena, cede-se um com pensão a casal de tratamento e respeito; rua Carlos Vasconcellos n. 150. (A 20840) K

São Christovão, Andarahy e Villa Isabel

ALUGA-SE um quarto mobilado ou não, em casa de familia, a rapaz de commercio, á rua S. Januario n. 59. (A 20931) L

ALUGAM-SE a familias de fino trato, confortaveis aposentos. — Pensão Silva Lobo, R. Maris e Barros n. 200. (A 20973) L

ALUGA-SE a casa da rua Capitão Felix n. 57, para familia, logar muito saudavel, novo, para dois casaes, com todo conforto; preço razoavel; chaves no n. 53; trata-se á rua Abilio n. 48. (A 20964) L

ANDARAHY — Vende-se ou alugam-se dois predios rua Araujo Lima n. 48 e 50. Chaves no 45. — Trata-se á rua Barão de Mesquita, 784. (A 20940) L

ALUGA-SE o confortavel predio estylo palacete, acabado de construir, com dois pavimentos, tendo quatro bons dormitorios, quarto de banho, duas salas, copa, cozinha a gaz, amplo quintal e mais dependencias; á rua Leopoldo n. 140. Andarahy; trata-se defronte no armazem. (A 20058) L

APOSENTO com pensão aluga-se a casal ou rapaz; faz-se questão de pessoas decente, Largo da Cancella numero 67, junto á Quinta. (A 20008)

ALUGA-SE um quarto em casa de senhora viuva, para descanso, em Aldeia Campista. Cartas para este jornal a A. B. C. (A 21706) S

ALUGA-SE um magnifico predio á rua Barão de Bom Retiro n. 261, com duas grandes salas, quatro bons quartos, despensa, cozinha, duas varandas e mais um quarto fóra para creada, grande jardim na frente e do lado e grande quintal, etc., etc.; acha-se aberto; trata-se á rua da Alfandega n. 378-A, loja. (A 20991) L

ALUGA-SE predio á rua General Argollo n. 32, com ou sem moveis; 3 quartos, 2 salas, cozinha, fogão a gaz, banheiro, tanque; porão habitavel, com 2 salas assoalhadas e um quarto; 2 W. C.; até 3 horas. (A 22042) L

ALUGA-SE sobrado com todo conforto. Serve para dentista, medico, pensão, etc. Rua Maris e Barros n. 135. Praça da Bandeira. Abre-se das 10 1/2 em deante. (A 21693) L

ALUGA-SE o predio moderno assobradado, com 3 quartos, 2 salas e mais dependencias, bom quintal, á rua S. Luiz Gonzaga n. 420-A. Chave na mesma, para tratar á rua Senador Pompeu n. 171. (A 20611) L

ALUGAM-SE dois grandes sobrados novos, perto da Central para negocio ou moradia, á rua Senador Pompeu n. 181. (A 21559) L

ALUGA-SE loja de esquina nova. Preço barato. Tratar Itapagipe, 135. (A 20674) L

ALUGA-SE casa á rua Dona Maria n. 71, Aldeia Campista, quatro commodos, quintal; chaves no n. 69. (A 21481) L

ALUGA-SE pequena casa propria para casal com pequeno quintal e fogão a gaz. Aluguel 220$000, rua Felippe Camarão 75. (A 20909) L

ALUGA-SE em casa de familia, um grande e arejado quarto; na rua S. Luiz Gonzaga n. 58, sobrado, São Christovão. (A 21480) L

ALUGA-SE, em casa de familia onde ha todo o conforto uma ou duas salas de frente, com pensão, a casal de tratamento. Rua do Mattoso 70. (A 21647)

CASA — Aluga-se uma nova, com todo conforto, para casal de tratamento, no melhor clima desta capital Boca do Matto, Rua Ernestina 53. Tratar no escriptorio deste jornal com o sr. Celso. (M 21672)

QUARTO — Independente, aluga-se á pessoa que trabalhe fóra; preço modico, á rua Pará n. 62 (praça da Bandeira), casa X. (A 20801) L

SALA DE FRENTE, sem moveis, familia de tratamento aluga a casal sem filhos ou cavalheiro distincto. Maris e Barros n. 395. (A 21641) L

SUBURBIOS

ALUGAM-SE dois bons commodos, á casal sem filhos, com direito ao necessario. Rua Angelica n. 84-A, no Meyer. Meio-dia em deante. (A 21653) M

ALUGA-SE uma boa casa assobradada, entrada independente, 2 salas, 3 quartos, cozinha, banheiro, quintal, tudo em ponto grande, em frente á estação do Rocha; rua do Rocha n. 10, por 300$. (A 20516) M

ALUGA-SE no Meyer boa casa por 230$. Tem bonde á porta e fogão a gaz, com dois quartos, duas salas, cozinha, etc. Fica em centro de terreno. Rua de Cachamby n. 221. Chaves na n. 214. (A 20807) M

"NOBI"
Tira o mau cheiro do suor, axillas (sovacos) pés frieiras
Acha-se á venda nas principaes Pharmacias e Drogarias e casas de Perfumaria
Escriptorio: **RUA DA CARIOCA, 44**
Teleph. Central 1182
(A 20786)

ALUGA-SE a casa avenida Suburbana n. 2.929, 2 salas, 3 quartos, agua, luz, etc. Bonde de Cascadura á porta. (A 20967) M

ALUGA-SE a casa proxima á estação Quintino Bocayuva, 2 salas, 3 quartos, quintal, luz, agua, etc. Rua 21 de Abril n. 22. (A 20966) M

ALUGA-SE uma casa com 2 quartos, e 2 salas na rua Figueira n. 78, estação do Rocha; trata-se no n. 80. (A 21701) M

ALUGA-SE a casa III da Villa Santos Leal, á rua D. Anna Nery n. 658, entre as estações de Riachuelo e Sampaio; trata-se na mesma rua numero 660. (A 21513) M

ALUGA-SE a casa da rua 21 de Abril n. 22 e outra á avenida Suburbana n. 2929, com 2 salas, tres quartos, agua, luz, quintal, etc. Quintino Bocayuva. (A 21401) M

ALUGA-SE a casa da rua Dias da Cruz n. 715, Meyer. Toda limpa; bonde á porta, jardim e quintal. Tratar á av. Rio Branco n. 103, 1º andar; sala 4, ás 4 1/2. (A 22013) M

RAMOS — Aluga-se ou vende-se uma casa tendo mais um lote de terreno ao lado medindo tudo 22 metros de frente por 50 metros de fundos, á rua Viuva Garcia n. 53. (A 20868) M

CASAS pequenas — 160$000 — frente de rua, pintadas e limpas. Informações: Rua Goyaz, 83 A. Encantado. (A 20865) M

CASA confortavel, 2 quartos, 2 salas, etc., aluga-se. Fazenda da Bica 51. (A 20990) M

Para modernisar um producto usem um envoltorio de papel vegetal, transparente, impermeavel;
CELLOPHANE
42 — Rua Pedro 1º — C. P. 2082 — Rio de Janeiro (10044)

NICTHEROY

ALUGA-SE uma casa na praia de Icarahy n. 195, com todo o conforto, para familia de tratamento. (A 21346) T

ALUGA-SE em casa de familia, sala de frente e quartos com pensão. Praia de Icarahy n. 11. Phone 2161. (A 21343) T

ALUGA-SE a casa da rua Tiradentes n. 211, Icarahy. (A 20822) T

ILHAS

ALUGA-SE, mobilada ou não, a casa da praia da Freguezia n. 47, Ilha do Governador. As chaves no numero 29. Propria para familia de tratamento. Trata-se á avenida Rio Branco n. 49. Casa de Cambio. (A 21503) X

VENDE-SE, no Meyer, pertinho da estação, á rua Angelica n. 78, um predio. (A 21387) N

VENDEM-SE os predios abaixo — Uruguayana n. 95, Figueiredo:
14:000$, rua Margarida de Andrade n. 60, na Piedade.
15:000$, rua Tres n. 38, na Parada do Amorim.
9:000$, rua Chuy n. 12, largo de Madureira.
45:000$, travessa Martins Costa n. 15, na Piedade.
N. B. — Das 10 ás 18. (A 22010) N

VENDE-SE bella vivenda, construida ha um anno para residencia do proprio, com peitoril de pedra marmore, fogão a gaz, banheira esmaltada, grande terreno com muro e gradil de ferro, tudo o bom gosto e resistencia, á rua Valentim da Fonseca n. 33, estação do Riachuelo. (A 21633) N

VENDE-SE um bungalow acabado de construir, com dois quartos, uma sala, cozinha e banheiro, com varanda, jardim e entrada para automovel, á rua Montenegro n. 149 — Ipanema. (A 20863) N

VENDE-SE por 14:000$ o predio da rua Portella n. 174, que rende 280$ mensaes; trata-se com Cruz, á rua Sete de Setembro n. 107, sobrado, das 2 ás 3 horas. (A 21623) N

VENDA DE TERRENOS — Vendem-se optimos lotes nas ruas: Pontes Corrêa, Uruguay, Barão de S. Francisco Filho e adjacentes a Barão de Mesquita e Maxwell (futura Avenida do Rio Joanna), livres e desembaraçados, á vista ou a prazo, em modicas prestações mensaes; trata-se com o proprietario, á rua São Pedro n. 132, sobrado, phone Norte 3259. Bonds: Andarahy-Leopoldo, Barão de Mesquita-Uruguay e Uruguay-Engenho Novo. Saltar no numero 552 da rua Barão de Mesquita, onde tem quem mostre. Domingos e feriados, a qualquer hora. (5610)

VENDE-SE uma fazendinha com 40 1/2 alqueires de terras distante 1 kilometro da estação de embarque e a 6 leguas de Barra do Pirahy. Pode-se ir ao Rio e voltar no mesmo dia. Informações com A. S. Souza. Rua Barão do Rio Bonito, 15 Barra do Pirahy. (A 21657) N

VENDE-SE um lindo predio novo, construido no meio de jardim, com todas as commodidades para pequena familia de tratamento, no bairro mais saudavel da Capital, situado á rua Indiana 41, Aguas Ferreas; trata-se na rua da Quitanda, 29, acceitam-se offertas. (A 21688) G

A "São Paulo"
Companhia Nacional de Seguros de Vida
Transferiu a sua succursal para
a Rua Republica do Perú n. 36-1º andar
(Antiga ASSEMBLEA)
(5005)

Compra e venda de predios e terrenos

CHACARA — Vende-se uma em Jacarepaguá, com bôa casa com 5 quartos, 3 salas, optima copa, banheiro com agua quente e fria, cozinha, W. C. de creados, tanque, dois quartos fóra para creados, gallinheiros; terreno de 22x110 de fundos, com pomar de fructas, produzindo. Informações á rua da Alfandega, 58, com o sr. Oldemar Faria. (N 20961)

PREDIOS E TERRENOS Locação, compra, venda, hypotheca, construcção e administração, com J. Pinto, rua do Rosario numero 161, sobrado. (A 21331)

SITIO. Compra-se ou arrenda-se sitio ou pequena fazenda, proximo de estação que diste do Rio 2 horas. Cartas com preços, quantidade de alqueires, casas, etc., para o rua Zamenhoff n. 33, Estacio de Sá, Rio de Janeiro. (A 21504) N

TERRENOS — Pechincha — Apenas cinco lotes, a dinheiro ou a prestações, na estação do Engenho Novo, bondes e trens. Rua Vaz de Toledo junto ao n. 72. Tratar na Edificadora do Lar Ltd. Tambem se constroe a dinheiro e a prestações; Largo de S. Francisco de Paula n. 23, sala 9, ao lado da egreja. (A 21427) N

TERRENOS PARA LAVOURA

Vendem-se optimos sitios na estação de Belém, para lavoura, em pequenas prestações mensaes. Tratar no local em frente da estação com o sr. Alves. (4329)

TERRENOS e casas para operarios a 3:800$, 4:620$, 4:800$, 5:400$, 6:000$, etc., construcção de 10 a 45 dias. Numero limitado, a titulo de reclame da Edificadora do Lar Ltd. — Não confundir com outras. Empresa absolutamente nova. — Unica no genero, lado da egreja de São Francisco de Paula n. 23, sala 9. Faz-se a prestações. Expediente das 9 ás 10 horas. (A 21127) N

TERRENOS (Muda da Tijuca) — Vendem-se bons lotes de 10 x 30, pechincha de 800$ a 4:000$, situados na r. Miguel, Muda; tratar na Ed. do Lar Ltd. no largo de S. Francisco de Paula n. 23, sala 9; tambem se constroe nesses terrenos a prestações. (A 21427) N

Construcções Walcar

(EM CONCRETO ARMADO)
Systema privilegiado
Construcções solidas, baratas e elegantes.
Casas com 4 peças, soalhos e esquadrias de madeira de lei, installações completas. Preço: 10:500$000. Entrega em 30 dias.
Casas com 4 peças, em condições semelhantes, typo Avenida. Preço: 9:300$000. Entrega em 15 dias, após a licença Municipal.
Garage com porta de madeira. Preço: 3:200$000.
Garage com porta de ferro ondulada. Preço: 3:500$000. Entrega em 5 dias.
Muros com 2 metros de altura, inclusive alicerce. Preço: 50$000 por metro linear.
Para tratar e outras informações com ENE'AS PAIVA, unico successor da COMPANHIA BRASILEIRA DE CONSTRUCÇÃO E COLONISAÇÃO. Rua Treze de Maio n. 50, (sobrado). Telephone n. 4.332 Central. (9505) N

VENDE-SE ou aluga-se um optimo predio, solido, moderno, centro de terreno, proximo aos auto-omnibus e bondes, com 3 grandes quartos, 2 esplendidas salas, fogão a gaz, terreno para garage, arborizado e ajardinado, á rua Araripe Junior n. 10, no saudavel bairro do Andarahy. (A 21625) N

VENDE-SE ou aluga-se o predio da Avenida dos Democraticos numero 1.633 (antiga estrada da Penha), bem como dois dormitorios para casal, sendo um novo e um usado, podendo ser visto a qualquer hora; trata-se no n. 1.655. (A 20610) N

VENDE-SE uma avenida com 14 casas, com 2 quartos e 2 salas, á rua Conselheiro Agostinho n. 44; tratar com Antonio Brasil, á rua Archias Cordeiro n. 208, Meyer. (A 20015) N

VENDE-SE por 45:000$000, um predio novo, em Nictheroy, 10 minutos da Praia de Icarahy, terreno 11x33. Trata-se com A. Gomes. Rua Rosario, 114, loja. (A 21682) N

VENDE-SE predio moderno, solido, muito saudavel á rua da Passagem n. 222 com chacara nos fundos, linda entrada, 6 quartos, 2 salas, copa etc. Preço 85 contos. Informações: Sul 2491. (A 21676) N

VENDE-SE ou aluga-se uma das mais lindas casa da Freguezia, Ilha do Governador, Praia da Guanabara, n. 79. Com 5 quartos e 3 salas e mais todas as dependencias. Trata-se na rua da Alfandega n. 376, sobrado. As chaves estão na Ilha. Estrada de Parapuan n. 70. (A 21665) N

VENDE-SE dois terrenos bem localizados, distando um minuto da parada de Cavalcante (Linha Auxiliar) sendo que um delles é de esquina, proprio para casa de negocio; trata-se á rua Maria Passos, 54, Cavalcante. (A 20946) N

VENDE-SE 4 tesouras de ferro para vam de 9m,0, rua Dias da Cruz n. 30. Meyer. (A 20951) M

VENDA de predios e terrenos, hypothecas, legalizações, Thesouro e Prefeitura, negocios livres e desembaraçados. Rua Uruguayana n. 95. Figueiredo & Gonçalves. (A 21414) N

VENDE-SE uma casa com bom terreno, a 3 minutos da estação de Anchieta. Trata-se com o sr. Pereira, guarda-chave da estação. E. F. C. B. (A 21502) N

VENDAS DIVERSAS

VENDEM-SE boas armações, balcões, vitrines, caixa registradora, toldo; rua Marechal Floriano Peixoto n. 50. Phone Norte 1538. (A 21531) O

VENDE-SE um bom piano por preço de occasião; rua da Carioca n. 46, sobrado. (A 20898) O

VENDE-SE um magnifico piano Steiweg, inteiramente novo. Preço de occasião. Rua Curvello n. 61, Santa Thereza. (A 20899) O

VENDE-SE um lote de 84 cadeiras, fabricação Leandro Martins, e 25 mesas com pé de ferro e tampo de marmore, tudo em boas condições; preço de occasião; ver e tratar, largo da Carioca n. 15. (A 20850) O

VENDEM-SE por preço muito barato duas solidas, lindas e quasi novas mobilias de sala de visita e de jantar e tres grandes espelhos na rua da Carioca, 54. (A 20999) O

TRASPASSA-SE

TRASPASSA-SE o contrato da magnifica casa da rua das Laranjeiras n. 82. (A 21664) P

PASSA-SE o contrato de uma esplendida casa, pintada de novo, proximo ao Cattete, na rua Pedro Americo, com duas salas, tres quartos, corredor, cozinha com fogão a gaz, boa pia de marmore, um bom banheiro esmaltado, pia para rosto, bidet, bom quintal com tanque, agua farta, luz electrica, e tem telephone, pago até junho. Informações pelo telephone B. M. 1759. (A 21486) P

TRASPASSA-SE o contrato de uma casa de pensão bem mobilada e com aluguel muito em conta. Dirigir-se na quitanda, 22, rua Barão de Guaratyba — Cattete. (A 21617) P

TRANSFERE-SE o contrato de uma casa para casal ou pequena familia, mobilada com conforto, mas sem luxo. Rua Prudente de Moraes n. 417, casa I. Tem telephone. (A 21564) P

Achados e perdidos

CASA Campello — Avenida Passos n. 29 A. Perdeu-se a cautela numero 141.091 desta casa. (A 22022) Q

DIAS & Moysés — Rua Imperatriz Leopoldina n. 14, Rio de Janeiro. Perdeu-se a cautela n. 157.256 desta casa. (A 21398) Q

GRUMBACH, Rocha & C. — Perdeu-se a cautela n. 62.083 desta casa. (A 20869) Q

PERDEU-SE a caderneta da Caixa Economica n. 519.790, da 3ª serie. (A 20876) Q

PERDEU-SE a caderneta n. 367.039, da 3ª serie, da Caixa Economica. Rio, 1 de setembro de 1926. (A 20826) Q

PERDEU-SE hontem, na praça da Republica, uns documentos de carregador. Gratifica-se a quem os entregar á rua Barão de S. Felix n. 12. — Manoel Bento da Costa. (A 21630) Q

VIANNA, Irmão & C. — Rua Pedro I, antiga Espirito Santo, 28 e 30. Perdeu-se a cautela n. 115.852 desta casa. (A 21597) Q

CAPAS para mobilia e grupos, fazem-se na Casa Verde. Rua Senador Euzebio, 88. T. N. 4079. (2132) S

DIVERSOS

ALUGAM-SE ternos de smoking, casacas, fraks, cartolas, côcos. Menos 20 %. Rua Senador Dantas, 75. (A 20703) S

A JOALHERIA VALENTIM, vende, compra, troca, faz e concerta joias e relogios, em boas condições e com seriedade; rua Gonçalves Dias n. 37, phone 994 Central. (A 21320) S

CHAPÉOS — Variado sortimento em feltros, sedas e palhas, por preços baratissimos, a começar por 25$, 40$, 50$, até 100$000. Tambem se reformam, a começar por 15$. Largo de São Francisco, 14, esquina de Ouvidor. (A 20846) S

CRIAÇÃO de gallinhas — Vende-se uma installação completa, com gallinheiros, chocadeiras, criadeiras, etc.; bem assim as bemfeitorias do sitio onde se acha installada, que constam de casa de morada, cerca de arame, trezentos pés de café e demais arvores fructiferas. Preço do arrendamento de dois alqueires de terras 30$000 (trinta mil réis) por anno. Para ver e tratar com o sr. Ribas, E. Palmeiras, E. do Rio, E. F. C. B., a duas horas da Central. (A 21599) S

COMPRAM-SE moveis e pianos; moveis avulsos e casas mobiladas, tapetes, louças, crystaes, metaes, cortinas, machinas, cofres, etc., e tudo que represente valor; negocio decidido; chamados a André — Telephone Norte, 6332. (A. 20685) S

COCOS — Informa-se quem vende barato. Rua Theophilo Ottoni numero 104. (A 20864) O

CARTOMANTE — D. Maria Emilia, a celebre e 1ª do Brasil e Portugal, consagrada pelo povo mais perita, ultima palavra da cartomancia e em sciencias occultas, ás pessoas do interior, consultas por carta, seriedade e sigilo, residencia á rua Visconde do Uruguay, 157, em Nictheroy e caixa postal 1688. (S 21171)

DENTISTA — Collega que tenha consultorio bem montado no centro da cidade e queira alugal-o 3 dias por semana. Telephone para villa 4375. (A 20945)

DINHEIRO sob predios, 40:000$ a 350:000$. Rua Barão do Bom Retiro n. 41, particular, informa. (A 21613) S

DINHEIRO, sob caução, letras, duplicatas e hypothecas. Rua Santo Antonio n. 6, elevador, 3º andar. (A 21539) S

DINHEIRO aos proprietarios, rapidamente. Rua Santo Antonio, 6, elevador, 3º andar. (A 21540) S

EXCELLENTE aposento mobilado, cede-se a cavalheiro. Casa de tratamento. T. Marquez Paraná, 31 (canto Marquez de Abrantes) (G 21601)

ELECTRICISTA mechanico. Installador de Radio, motores, qualquer apparelho electrico. Attende-se chamados. Tel. C. 5968. (A 21732) S

DINHEIRO para hypothecas e antichresis, com J. Pinto; á rua Rosario 161, sobrado. (A 21331) S

DERMICURA Sára qualquer comichão, empingem, sarna, darthro ou eczema, (não é pomada). Em todas as drogarias e pharmacias. (21294)

COMPRAM-SE roupas usadas, de homem e senhora; paga-se mais 30 %. Rua Senador Dantas n. 75. Central 3344. (A 20793) S

Gonorrhéa recente, ou chronica usem o GONORHENO é o melhor remedio até hoje descoberto, não produz dôr nem estreitamento. Garantido pelo fabricante á rua General Pedra 88. é nº 88. (21373)

GRAMOFONE e chapas, compra-se e vende-se usados. Paga-se chapas perfeitas 1$ e 2$. Vende-se de 2$ a 6$. Novas 10$ com agulhas. Troca-se por novas. Concerta-se gramofones e vitrolas. R. Larga 57 A, sobrado. (A 20988) S

Gonorrhéa quer seja recente ou antiga usem DIURENA remedio para cura rapida e radical sem prejudicar a saude. Uma caixa 5$000 pelo correio 7$, rua General Pedra 88 é nº 88. (21374)

HYPOTHECAS — Antichresis e inventarios, particular empresta qualquer quantia a juros modicos. Sem intermediarios. Cartas com detalhes para esta redacção á Machado. (A 21689) S

HYPOTHECAS RAPIDAS — Uruguayana 95, sala 4, 10 ás 6 horas, Figueiredo. (A. 21415) S

MANICURE — Attende chamados a domicilio. Tel. Central 430. (A 21225) S

MACHINAS Singer — Vende-se 1 por 100$ e outra de 3 gavetas, nova, por 280$. Rua General Camara n. 177. (A 20002) O

OPILAÇÃO — Resultado seguro com o PHENATOL — Não exige dieta nem purgantes. A' venda em todo o Brasil. Caixa postal, 2.208.

PENSÃO — Fornece-se comida avulsa e a domicilio. Aluga-se uma grande sala de frente. Rua Dezenove de Fevereiro n. 71, Botafogo. (A 22012) S

PIANO PLEYEL — Vende-se um, á rua Bambina n. 31. (A 21535) O

PENSÃO — Fornece-se á mesa, 5 pratos, sobremesa — Almoço, jantar, 100$; meia pensão, 50$; avulso, 2$500. Rua da Quitanda n. 73, 2º andar, proximo a Ouvidor. (A 21586) S

PENSÃO a mesa e a domicilio; cozinha de 1ª ordem; rua Dois de Dezembro, 78; tel. B. M. 779. (A 20502) S

PIANO — Compra-se um, embora precisando concerto; paga-se bem. Tel. Central 4307. (A 20855) S

PIANOS LUX
Não têm rival, unicos fabricados com madeiras nacionaes, estando, por isso, isentos de cupim. VENDAS A DINHEIRO E A PRESTAÇÕES.
Avenida 28 de Setembro n. 341
TEL. VILLA 3228
(6379)

PIANOS e auto-pianos allemães. R. Ferreira & Cia. Rua São Francisco Xavier n. 383. Tel. V. 3968. A maior casa importadora; a que mais vende e melhores preços e prazos offerece para primorosos instrumentos. Peçam catalogos. (6380)

PIANOS (allemães) Wilhelm Spaethe os recommendados pelo maior pianista da actualidade "A Brailowsky"! Vendas a longo prazo concertos e afinações. PESSECK & CIA. 276 — Av. Mem de Sá — 276 (13470)

SER FELIZ nos negocios amores, ter saude e realizar tudo que desejar; cartas com sellos para resposta, a P. S., Estação de Mesquita, E. do Rio. (A 18968) S

VINHO de mesa puro sem alcool, recebido directamente do lavrador vende-se em barris e garrafas na Despensa Brasil, rua da Lapa, 38. Tel. C. 1406. (A 21718) S

PIANOS (allemães) Wilhelm Spaethe os recommendados pelo maior pianista da actualidade "A Brailowsky"! Vendas a longo prazo concertos e afinações. PESSECK & CIA. 276 — Av. Mem de Sá — 276 (5782)

VENDEM-SE ternos de casimira fina, de paletot sacco, frak, smokings, casaca, de 400$, liquidam-se a 25$, 30$, 40$, 45$, 50$, 60$ e 150$, e paletots desde 5$ e collectes desde 3$000. Rua Senador Dantas n. 75. (A 20793) S

SENHORA honesta e de educação, sabendo costurar e fazendo serviços leves, deseja encontrar casa de familia. Não faz questão de grandes ordenados, quer ser tratada como familia. Dirija cartas á rua Indigena, 13; estação da Circular da Penha. (A 21651) S

MEDICOS

CLINICA SO' DE SENHORAS

Tratamento garantido da falta de regras, colicas, suspensão, vomitos, enjôos, etc.; regulariza os atrazos menstruaes por processo rapido e seguro. Dr. Cesar Esteves, rua 7 de Setembro, 279. Tel. Central 1591, de 9 ás 11 e de 1 ás 4. (A 21421) R

CONSULTAS GRATIS
Pelo Dr. Luiz Lima Bittencourt, especialista em molestias dos
OLHOS, OUVIDOS, GARGANTA e NARIZ.
todos os dias, das 9 ás 11 horas e pagas das 16 ás 18 horas. Consultorio — Rua Buenos Aires, 158 (entre Andradas e Uruguayana)
Tambem faz o tratamento da catarata sem operação, nos casos indicados. (A 19641) R

GONORRHÉAS e complicações, cura garantida sem dôr, processo electrico allemão. Dr. Jayme Abelha. — Rua Uruguayana, 111, sob. de 9 ás 11 e 2 ás 5. (A 20514)

Gonorrhéa prostatites, estreitamentos da urethra, orchites, fraqueza sexual, cura rapida pela *Diathermia*, methodo usado nas clinicas de Berlim e Nova York DR. RAUL ROCHA 17 annos de pratica; 7 de Setembro 195; das 9 ás 12 e das 4 ás 6. (A 20901) R

ESTOMAGO E INTESTINO
Tratamento moderno pelo processo do prof. Zuelzer de Berlim, especialmente de ulceras do Estomago e duodeno, sem operação. Novos meios de diagnostico e tratamento da hyperchlorhydria (acidez), diarrhéas, colites, dysenterias, prisão de ventre (atonica), espasmodica, etc.).
Dr. Ernesto Carneiro, com longa pratica nos hospitaes da Europa. São José 69. C. 515. Das 3 ás 6 horas. (A 20878) R

ESPECIALIDADE em pulmão, coração, app. digestivo, figado, rins, syhilos, na creança e no adulto; DR. DORMUND MARTINS — Cons.: Gonçalves Dias n. 51; tel. Cent. 2204; res.: Barão de Itaipu n. 69, 3-350. (5720)

GONORRHÉA e suas complicações. Cura radical por processos seguros e rapidos. DRs. JOÃO DE ABREU e BRANDINO CORRÊA, das 8 ás 19 horas. Telephone 5803 Norte. — Rua São Pedro, 64. (6385)

Instituto Orthopedico do Rio de Janeiro
DR. PAULO ZANDER, com 23 annos de pratica em Allemanha. Orthopedia cirurgica e mecanica das malformações, paralyxias, contracturas, etc. Mecanotherapia das fracturas. Officina para braços e pernas artificiaes e apparelhos orthopedicos.
Rua da Carioca n. 55, 1º andar. — Tel. Central, 328.

Doenças venereas Cirurgia geral com especialidade dos orgãos genitaes e urinarios. Tratamento da gonorrhéa (corrimentos) e das suas complicações na urethra, prostata, testiculos, bexiga e rins; da syphilis, dos cancros moles, das adenites, etc., pelo DR. JULIO DE MACEDO, á rua da Carioca n. 54-A, (de 8 ás 11 e 1 ás 6). Serviço nocturno de 8 ás 9. (A 20989) R

DOENÇAS DE NARIZ GARGANTA OUVIDOS E BOCCA Cura garantida e rapida do **OZENA** (fedidez do nariz) Processo inteiramente novo.
DR. EURICO DE LEMOS
professor livre dessa especialidade na Faculdade de Medicina do Rio de Janeiro. Consultorio: rua da Republica do Perú n. 13, 1º andar (antiga rua da Assembléa), das 12 horas ás 5 da tarde. (A 21679) R

CATARATA — Operação da catarata, por processo operatorio de exito seguro, pelo Dr. Neves da Rocha, oculista com longa pratica de sua especialidade no paiz e nas clinicas de Paris, Berlim, Vienna e Londres. Avenida Rio Branco 90, de 12 ás 4 horas. (A 21681) R

ZUMBIDO DOS OUVIDOS

Tratamento pelo Dr. Neves da Rocha, com exito seguro dos zumbidos dos ouvidos, pela massagem vibratoria e pelas correntes de alta frequencia. Os zumbidos diminuem logo nas primeiras applicações e acabam desapparecendo completamente. Consultas das 12 ás 17 horas. — Avenida Rio Branco n. 90. (A 21681) R

MOLESTIAS DOS OLHOS NARIZ E OUVIDOS

Dr. Neves da Rocha
membro da Academia de Medicina do Rio de Janeiro, medico de diversos hospitaes desta cidade. — AVENIDA RIO BRANCO N. 90, das 12 ás 6. Consultas todos os dias.
Residencia Rua Barão Icarahy 17, Botafogo. (A 21681) R

CESALPINIA OPODELDOCK
Maravilhoso no Rheumatismo e Nevralgias, Golpes, frieiras e dôres em geral. — Em todas as boas pharmacias. Deposito: Adolpho Vasconcellos. RUA DA QUITANDA, 27. (4821)

SYPHILIS!!!
ABORTOS! CHAGAS! INVALIDEZ! RHEUMATISMO! ECZEMAS! DOENÇAS DA PELLE!
UM HORROR!!!
Tenha pena dos seus filhos
Grande numero de homens casados que em solteiros adquiriram doenças secretas, ficarão com ellas chronicas, e a razão porque muitas senhoras soffrem sem saber a que attribuir ... o Elixir 914 dá sempre resultados.
COM O USO DO
Elixir "914"
ELIXIR E COMPRIMIDOS
No fim de poucos dias nota-se:
1º — Desapparecimento de impurezas e bem estar geral.
2º — Desapparecimento de espinhas! Eczemas, empigens, Furunculos, coceiras, Feridas bravas, Boubas, etc.
3º — Desapparecimento completo do RHEUMATISMO, dôres nos ossos e dôres de cabeça.
4º — Desapparecimento das manifestações syphiliticas e de todos os incommodos de fundo syphilitico.
5º — O apparelho gastro intestinal perfeito, pois o "ELIXIR 914" não ataca o estomago e não contém iodureto.
E' o unico Depurativo que tem attestados dos Hospitaes, de especialistas em Olhos e na Syphiligraphia.
Licenciado pelo D. N. de S. P., em 21 de fevereiro de 1916, sob n. 26.
NOTA: — Enviaremos GRATIS um livrinho scientifico sobre a syphilis e doenças do sangue, a toda a pessoa que o desejar. Pedidos a GALVÃO & Cia. — CAIXA 2-C — S. PAULO.

CREME FISTOL
(BISMUTHADA)
Belleza eterna da mulher. Mais uma descoberta da chimica franceza. O Bismutho faz desapparecer as rugas porque penetra nos tecidos arrugados dilatando os poros e obrigando o sangue a circular. As rugas são tecidos sem vida, porque falta a circulação, logo que o sangue circule desapparecem as rugas. Não existe nenhum creme que tire rugas. A unica é a Creme Fistol, porque contem Bismutho, é só o Bismutho que tira rugas e dá côr natural ás faces. As espinhas e os defeitos cutaneos desapparecem rapidamente, e a pelle fica suave, branca com o Creme Fistol. Segura bem o pó de arroz. Deposito: Drogaria Baptista, 1º de Março, 10. Perfumaria: Avenida e Bazin. S. Paulo: Galvão, rua S. João n. 145 e Drogaria Baruel. (4721)

HEMORRHOIDAS
Cura radical garantida por processo especial sem operação e sem dôr.
Das 9 ás 19 horas
Av. Almirante Barroso, 1
2º andar
Dr. Pedro Magalhães
(A 21711)

Gonorrhéa Syphilis aguda ou chronica, em ambos sexos, cura radical em poucos dias — Syphilis, injecções indolôres. Av. Almirante Barroso (Barão S. Gonçalo), 1, 2º, and. 9 ás 19. T. C. 1.009.
Dr. Pedro Magalhães (A 21713) S

Impotencia seu tratamento. Avenida Almirante Barroso, (antiga Barão de S. Gonçalo) n. 1, 2º andar — 9 ás 19.
Dr. Pedro Magalhães (A 21712) R

A SENHORA Está triste? As suas regras são dolorosas e irregulares, tome CAPSULAS SEVENKRAUT (Apiol — Sabina — Arruda) A' venda na Drogaria Huber — R. 7 de Setembro 61. (A 21509) R

DENTISTAS

Dr. Silvino Mattos laureado especialista em dentaduras anatomicas, SEM CHAPAS em alguns casos e em PONTES (BRIDGE-WORKS). Preços modicos. Rua 7 de Setembro, 231, das 8 ás 5. Phone Central 1.555. (A 21699) R

As dentaduras

anatomicas, confeccionadas pelo laureado especialista Dr. Silvino Mattos, amoldam-se perfeitamente a processos seus, e aos aperfeiçoamentos dos methodos da technica prothetica e da esthetica buco-facial. Belleza da bocca e da physionomia. Adherencia absoluta, quer para a articulação dos maxilares e da palavra, quer para o acto physiologico da mastigação, quer para o gesto do riso ou da declamação. Preços modicos. Rua Sete de Setembro 231, das 8 ás 5 horas. — Phone Central 1.555. (A 21699) R

DENTISTAS — Vende-se com urgencia optima cadeira de manivela, pela importancia de 600$000, á rua da Constituição, 18. (A 22046) D

DENTISTA vende-se, 1 cadeira, 1 motor de pé, 1 armario, 1 vulcanizador. R. Andradas, 46. (A 21731) D

As dentaduras

por mais *quebradas* que estejam ou *defeituosas*, sem pressão, sem articulação ou sem segurança para os movimentos mastigatorios, concertam-se, reparam-se ou reformam-se, com brevidade, perfeição e garantia, no laboratorio do laureado especialista DR. SILVINO MATTOS, á *rua 7 de Setembro*, 231.
Preços modicos. (A 21700)

CONSULTORIO electrico-dentario — Aluga-se, com limpeza e telephone. á praça Tiradentes n. 33. (A 20920) R

DENTISTAS — Cadeiras, motores, etc. Vendas a prazo. Rua do Carmo n. 34, sobrado. (A 20879) R

DR. ALDO CUNHA — Trabalhos dentarios á hora, rapidos, garantidos e sem dôr, á r. Marechal Floriano, 57. (A 19286) R

DR. CERQUEIRA LIMA — C. DENTISTA — Executa todo e qualquer trabalho referente á sua profissão. Especialista em approveitamento de raizes para collocação de trabalhos fixos. Republica do Perú (ant. Assembléa) 123, 1º. Das 8 1/2 ás 11; das 2 ás 5 1/2. Tel. C. 165. (A 21006)

PARTEIRAS

CASA de Saude Santa Maria — Maternidade Particular — Mme. Madruga, parteira diplomada pela F. M., acceita parturientes com diaria de 10$ a 30$; tratamento com o maximo conforto e carinho, residindo a directora no estabelecimento, á rua General Bruce n. 98. Consultorio: rua Rodrigo Silva n. 5, ás segundas, quartas e sextas, de 1 ás 3 horas. Consultas na residencia nos dias, das 4 ás 6 horas. Phones Villa 149 e Central 3451. (A 19522) Y

MME. GUIU, prof. parteira de Barcelona e Rio. Partos e outros trabalhos. Cons. 2 ás 6 hs. S. José, 27. Central 1127. Accetta parturientes. R. Barão de Macedo, 78. B. M. 104. (A 17304) Y

A SENHORA Está triste? As suas regras são dolorosas e irregulares, tome CAPSULAS SEVENKRAUT (Apiol — Sabina — Arruda) A' venda na Drogaria Huber. — R. 7 de Setembro, 61. (A 21510) R

Professores e Professoras

AULAS particulares de portuguez, arithmetica, escripturação, contabilidade. R. São Pedro n. 145, sala 14, sobrado. (A 20609) Z

BEATRIZ LALOR — Lecciona theoria e piano pelos methodos do Instituto. Attende a chamados. Rua do Mattoso, 191. (A 21594) Z

CÓPIAS a machina e no mimeographo. ESCOLA IDEAL. Largo da Carioca n. 6. (A 20979) Z

COPIAS á machina e ao mimiographo; r. Sete de Setembro n. 107, Escola Urania. Tel. Central 751. Copias, traducções e versões. (A 20739) Z

Cópias com perfeição e preços modicos, trabalhos commerciaes e judiciaes, á Praça Tiradentes 49 sob. (junto a telephonica) Tel. C. 1979. (21362)

DACTYLOGRAPHIA, com inglez ou portuguez, 25$ mensaes; curso commercial, arithmetica, escript. mercantil, tachygraphia e linguas, ambos os sexos; Sete Setembro, 107, Escola Urania. Central 751. (A 20739) Z

ESCOLA IDEAL Dactylographia 3 vezes por semana 10$ mensaes. Curso rapido e completo 50$. Tachygraphia e Escripturação 20$000. Largo da Carioca, 6. (A 20980) Z

ESCREVER A MACHINA — Curso completo em 30 lições, com os dez dedos e em todas as machinas. ESCOLA "VELOX", Largo de São Francisco nº 36, 1º (A 21370)

PROFESSORA de piano, theoria e solfejo, diplomada pelo I. N. de Musica, acceita alumnos. Cattete, 168; tel. B. M. 1378. Ensina tambem o francez. (A 21602) Z

PROF. BARBOSA — Lecciona portuguez, francez, inglez e arith.; preços modicos, R. Alfandega, 144. Tel. Norte 2189. (A 21520) Z

PROFESSORA ingleza lecciona seu idioma theorico e pratico. B. M. 864. (A 22032) L

PROFESSORA, com longa pratica, ensina francez, inglez e allemão; theorica e praticamente. Vae em casa dos alumnos e na sua residencia: rua Dr. Malá Lacerda, 17, Estacio de Sá. (A 20968) P

PROFESSORA particular, portugueza, ensina portuguez, arithmetica, etc., a senhoras; rua S. José, 34, 2º. (A 21650) P

PRATICO prof. portuguez ensina só em particular, portuguez, francez, arithmetica, escripturação mercantil, correspondencia, calligraphia, dactylographia, etc., na rua S. José, 34, 2º. (A 21659) P

PROFESSORA allemã ensina, em casa de familias, *allemão, inglez e francez*, theorica e praticamente. Exito garantido. Tel. B. M. 305. (A 21520) Z

PROFESSOR allemão, competente, acceita alumnos e traducções; Av. Rio Branco n. 149, 2º, sala 8. (A 20397) Z

VIOLINO, flauta e piano lecciona-se pelos methodos do Instituto. Laranjeiras. Rua General Glycerio 61, casa 4. (A 21670) P

DOENÇAS DO RECTO E VIAS URINARIAS

Cura radical das hemorrhoides sem operação e sem dôr. Blenorrhagia por processo moderno, usado nas clinicas de Berlim. Operações em geral. Diathermia, raios ultravioletas. Dr. Mario Kreff, ex-chefe do Dispensario Central de Doenças Venereas (Saude Publica). De volta de sua viagem á Europa — Uruguayana 104 — Das 3 ás 6 horas. Tel. N. 6404. (19986)

APOSENTOS — FLAMENGO

Proximo aos banhos de mar, alugam-se á rua Dois de Dezembro, 78. Telephone Beira Mar 779. (A 20503)

HYPOTHECAS

Sob garantia de predios, empresta-se qualquer quantia, a juros modicos. Rua de S. Pedro n. 61, 1º andar, com J. J. LOWNDES. (A 20327)

AGENTE DE ANNUNCIOS

Precisa-se de um habilitado para uma revista. Exigem-se referencias. Resposta para X. P. T. O. no escriptorio desta folha. (A 20473)

Pensão Milton
Aluga-se quarto para casal. Rua Marquez de Abrantes, 26. (A. 21376)

ENCERADOR

Querem os vossos assoalhos raspados e embatumados ou envernizados. Telephonae para o Ribeiro, Telephone Norte 234. (A 21467)

AREAS DE TERRENO

Quem tiver grandes, médias ou pequenas no Districto Federal ou E. do Rio, a Edificadora do Lar Ltda. faz negocio; arrua, lotea e edifica, dando valor; condições excepcionaes; escrever ou procurar o gerente, das 16 ás 18 horas, na séde, largo de S. Francisco de Paula n. 23, sala 9, ao lado da egreja. (A 21426)

Machinas para beneficiar ARROZ E CAFE'

"ENGELBERG"

FABRICADAS POR THE ENGELBERG HULLER Co., SYRACUSE, NEW YORK.

AVISO — Existindo no mercado imitações muito ordinarias destas afamadas machinas, avisamos os Srs. interessados que são falsas as que não tiverem estampadas na frente da machina a MARCA REGISTRADA abaixo

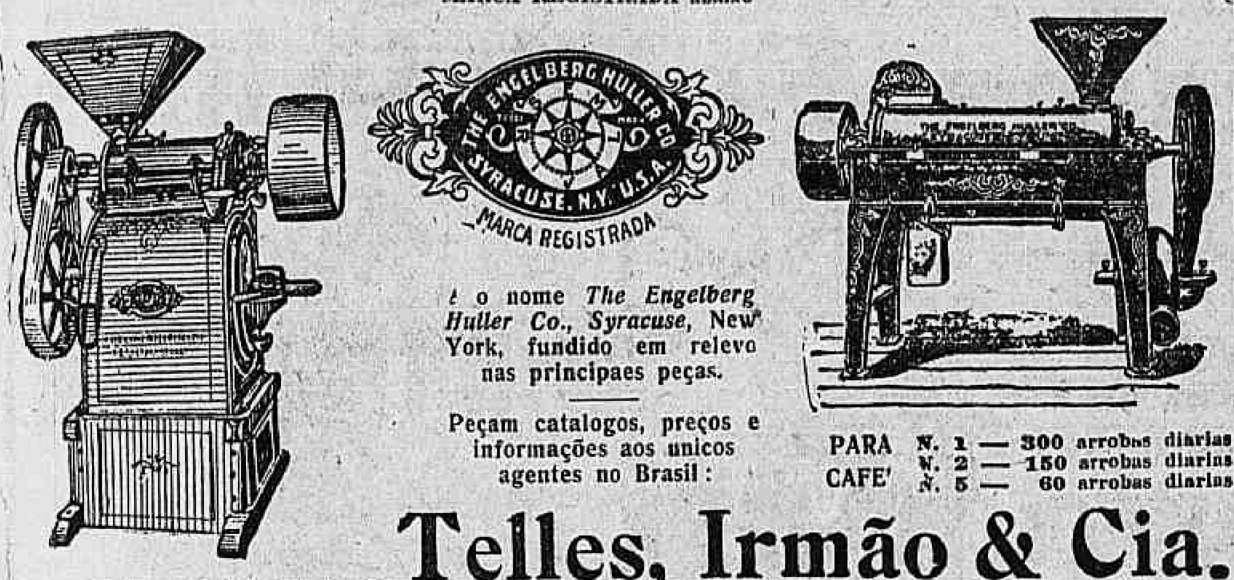

É o nome *The Engelberg Huller Co., Syracuse, New York*, fundido em relevo nas principaes peças.

Peçam catalogos, preços e informações aos unicos agentes no Brasil:

PARA CAFE' N. 1 — 300 arrobas diarias; N. 2 — 150 arrobas diarias; N. 5 — 60 arrobas diarias

PARA ARROZ N. 1 — 35-50 saccos diarios; N. 3 — 10-15 saccos diarios; N. 7 — 30-40 saccos diarios

Telles, Irmão & Cia.

Rua Florencio de Abreu n. 5

Caixa Postal 1721 SÃO PAULO

(8403)

Todos preferem...

Em cada dia que passa, maior e mais significativa é a preferencia que o publico dispensa ao popular carro Chevrolet, sem duvida alguma, o melhor automovel da sua categoria. Dentro os carros pequenos, Chevrolet é o que offerece maiores garantias de funccionamento perfeito e seguro, porque possúe solida caixa de cambio com junta universal de aço, do mesmo typo das usadas nos carros de elevado preço, embralage de disco secco, motor resistente e possante, bella carrosserie pintada a Duco e forte chassis montado sobre mollas semi-ellipticas, confortaveis e flexiveis.

CHEVROLET

Preços no Rio de Janeiro:

TURISMO	6:350$000
VOITURETTE	6:350$000
SEDAN	8:500$000
CHASSIS CAMINHÃO	6:250$000

Agentes autorisados na Capital:

Producto da General Motors — L. A. SALGADO & CIA. Rua Chile, 25 — Soc. Anon. Brasileira Estabelecimentos MESTRE & BLATGÉ, Rua do Passeio, 48-54 - Posto de Serviço: Rua Senador Vergueiro, 170-174.

200 AGENTES AUTORISADOS EM TODO O BRASIL

PROCURE O AGENTE CHEVROLET MAIS PROXIMO.

(5747)

O "Farrista"

É O idolo da Mamãe e o encanto da casa. Alegre, chistoso, pandego com todos. Succede apenas, de vez em quando, que se mette na farra e chega em casa um tanto alegrete. No dia seguinte . . . . dôr de cabeça, mal estar, esgotamento.

Mas, que importa? Para isso ahi está a

CAFIASPIRINA

Dois comprimidos, um copo d'agua e . . . tudo passou. Tambem o papae, a mamãe, as meninas quando passam a noite em claro em uma "soirée" amanhecem indispostas.

Cafiaspirina allivia-os e levanta-lhes as forças.

NÃO AFFECTA O CORAÇÃO NEM OS RINS

Tambem é sem rival contra as dôres de dentes e de ouvido, as nevralgias e as dôres rheumaticas. Regularisa a circulação e restabelece a energia e o bemestar.

BAYER

Não aceite comprimidos avulsos. Peça o tubo com 20 comprimidos, ou o enveloppe "CAFIASPIRINA" com dois, ou então o disco "CAFIASPIRINA" com um comprimido.

(5217)

Os velhos têm a palavra

A SAUDE DO HOMEM — Novo medicamento reconstituinte que actua directamente, produzindo uma renovação energica, um rejuvenescimento dos nervos. — O unico que resolve o problema da vitalidade. E' o paraiso dos velhos. E' formulado de substancias puramente vegetaes, tendo por base o principio de uma planta da flora maranhense, meticulosamente estudada por seu inventor. Quem usar a SAUDE DO HOMEM, sente-se logo mais forte, mais alegre, cessam as tristezas e apparece o augmento das forças physicas e intellectuaes. Poderoso tonico indicado sempre que se tem em vista uma melhora da nutrição e um levantamento geral das forças e da energia dos nervos. Faz cessar radicalmente: nervosismo, falta de memoria, terrores nocturnos, insomnia, anemia, falta de appetite, neurasthenia, erypsia, limphatismo, adynamia, cachexia, beri-beri, poluções nocturnas, esgotamento nervoso, fraqueza cerebral, polinevrite, phosphaturia, cansaço, etc. Em toda a convalescença de molestias graves e de longa duração, como a febre-typhoide, a SAUDE DO HOMEM não tem substituto, ministrada em pequenas dóses (25 gottas). Não irrita nem fatiga os orgãos digestivos, assimila-se com facilidade, nutre poderosamente e abre o appetite pela assimilação que produz. Vende-se em todas as drogarias.— Unicos fabricantes: Antonio Guilherme & Filho — Brejo, Maranhão — Endereço telegraphico — PROGRESSO — Vidro pelo correio, 5$000. Depositarios no Rio: Schilling Hillier & Cia Lida. — Rua 1º de Março, 4. (240)

Casa "Stella"

Calçado gratuito

140 - Rua Larga - 140

(PROXIMO A' LIGHT)

TERMINANTE LIQUIDAÇÃO DE CALÇADOS PARA HOMENS, SENHORAS E CRIANÇAS.

Alpercatas de vaqueta, para senhora . . . 5$500
Ditas de verniz para senhoras . . . . . . 8$700
Sapatinhos para bebés, lindas côres, 2$500 e 2$800
Sapatos "Rodolpho Valentino", em chromo preto, marron e amarello, a 25$000 e . . 27$500
Ditos "VASCO", pretos, a 38$000 e . . . . 46$000
Idem, idem, amarellos, chromo allemão de 1ª, a 50$000 e . . . . 55$000
E muitas outras marcas, que liquidamos "por dez réis de mel coado".

140 - Rua Larga - 140

Chaves & Graeff

(5806)

SYPHILIS

O melhor tratamento arsenical da syphilis por via buccal; poderoso e efficaz: TREPARSOL

Receitado pelas summidades medicas — Preferido pelo publico pela sua commodidade de administração

(5711)

XAROPE PEITORAL

— de —

ANGICO COMPOSTO

Tosses, Bronchites Agudas ou Chronicas, Catarrhos, Constipações, Influenza, Asthma, Coqueluche, Defluxo, etc.

Vende-se em todas as Pharmacias e Drogarias — Deposito: "Pharmacia Bragantina" — Rua Uruguayana, 105. (6360)

Tosse? Tomae BRONCHITAL

Ap. D. N. S. P. — N. 306 — 1ª cl.... Deposito: — RUA URUGUAYANA, 111, PHARMACIA BITTENCOURT. (4712)

MESTRE e FUNDIDORES

Precisa-se de um mestre com longa pratica e tambem varios fundidores, serventes praticos e rebarbadores para grande fabrica de caçarolas. Bom ordenado, trabalho diario.

INDUSTRIAS REUNIDAS ALBA

á rua Botucatú, 144 - Andarahy

NÃO sómente a seu filho deve dar Aveia QUAKER OATS. Tambem V. Exa. precisa, diariamente, de um bom prato deste delicioso alimento. Elle é rico em proteina, saes mineraes, vitaminas e outros elementos exigidos pelo organismo para se manter sadio e forte. Aveia QUAKER OATS é economico, delicioso e de facil preparo. Evitem substitutos. Exijam QUAKER OATS.

Nosso novo folheto sobre a SAUDE contém dados muito interessantes referentes ao desenvolvimento das creanças, selecção dos alimentos, receitas de cozinha, etc. Será remettido gratuitamente a quem o pedir a

M. BARBOSA NETTO & CO.
Rua General Camara 66-SOB
Caixa Postal 2535 Rio de Janeiro

Quaker Oats

Em latas e meias latas

(3319)

QUER GANHAR SEMPRE NA LOTERIA?

A Astrologia offerece-lhe hoje a RIQUEZA. Aproveite-a sem demora e conseguirá FORTUNA e FELICIDADE. Orientando-me pela data do nascimento de cada pessoa, descobri o modo seguro que, com minhas experiencias, todos podem ganhar na loteria, e jogo do Bicho sem perder uma só vez.

Milhares de attestados provam as minhas palavras. Mande seu endereço e 500 réis em sellos, para enviar-lhe GRATIS "O SEGREDO DA FORTUNA" Remetta este aviso — Endereço: Sr. Prof. P. Tong. Calle Pozos, 1369. Buenos Aires — Republica Argentina —

"Cite-se este Diario" — (A 19003)

QUEREIS GANHAR 1:000$000?

COMPRAE a louça "AÇOSMALTE"

A MAIS DURAVEL (PATENTEADA)
A MAIS BARATA
A MAIS ELEGANTE
A MAIS HYGIENICA

A ultima palavra em louça de cozinha

Superior a todas as louças estanhadas e esmaltadas nacionaes e estrangeiras

A Companhia "ALBA" offerece durante um anno o

PREMIO DE 1:000$000

por qualquer peça que, em uso legitimo e honesto, perder ao fogo o revestimento interno antes do qualquer outra louça estanhada ou esmaltada — Experimentae !

A' venda em todas as boas casas

Fabricação de: Industrias Reunidas ALBA Rio de Janeiro

(5526)

LOTERIAS

CAPITAL FEDERAL

Extracção de hontem:

5.358 . . . . . 20:000$000
1.142 . . . . . 5:000$000
18.099 . . . . . 3:000$000
62.251 . . . . . 2:000$000
67.175 . . . . . 1:000$000
9.121 . . . . . 1:000$000

PREMIOS DE 500$000

58373 36263 63775 38380

PREMIOS DE 200$000

33527	47455	48831	1150	8689
37777	8372	61356	66498	10615
68540	64310	30130	68169	24474

PREMIOS DE 100$000

62423	5353	43510	40958	14970
54634	33439	7704	17991	21630
4474	10594	21457	48241	7193
56447	59066	13134	66208	20801
41540	60999	21619	38254	32725
50151	62329	47291	44555	20805
34758	12401	5020	3029	11783
22296	28487	9834	20732	57649
40710	65024	65814	54038	41402
12117	15241	66930	12384	68410
32230	17062	18541		

APPROXIMAÇÕES

5.357 e 5.359 . . . . 300$000
1.141 e 1.143 . . . . 200$000
18098 e 18100 . . . . 200$000
62150 e 62252 . . . . 200$000

DEZENAS

5.351 a 5.360 . . . . 40$000
1.141 a 1.150 . . . . 40$000
18091 a 18100 . . . . 40$000
62151 a 62160 . . . . 40$000

TERMINAÇÕES

Todos os numeros terminados em 8 têm 20$000.

Estado do Rio de Janeiro

Extracção de hontem:

66.013 (Capital) . . . 50:000$000
45.191 . . . . . 5:000$000
10.785 . . . . . 2:000$000
30.878 . . . . . 1:000$000
34.533 . . . . . 1:000$000

PREMIOS DE 500$000

37752 44733 39910 44203 61759
35963 47706

PREMIOS DE 200$000

44750	22566	58474	9757	53492
48146	16311	60133	16935	36195
22379	23838	60268	7855	29191

PREMIOS DE 100$000

289	2594	48672	11352	62544
62735	6338	30340	1889	63903
45214	56632	48172	18829	67683
60889	22016	21588	60144	19301
33108	39404	57692	42377	43091
58435	40149	22670	27838	37100
11268	10593	55173	39499	48149
19055	42991	41351	1466	14073
19785	46110	28186	53578	29256

APPROXIMAÇÕES

66012 e 66014 . . . . 200$000
45190 e 45192 . . . . 150$000
10784 e 10786 . . . . 100$000

DEZENAS

66011 a 66020 . . . . 20$000
45191 a 45200 . . . . 20$000
10781 a 10790 . . . . 20$000

TERMINAÇÕES

Todos os numeros terminados em 013 têm 40$; em 191 têm 40$; em 785 têm 40$; em 3 têm 2$ exceptuando-se os terminados em 13 que têm 1$000.

RAIOS X

DR. JORGE A. FRANCO, Assistente do Instituto Oswaldo Cruz. Consulta com exame pelos Raios X. Tratamento das doenças do estomago, intestinos, figado, pulmão, coração, rins, ossos, etc. Cura da blenorrhagia e suas complicações. — Diariamente das 9 ás 11 e das 4 ás 7, Largo da Carioca, 15, 1.º andar.

"UM LIVRO ANCIOSAMENTE ESPERADO"

QUANTO GANHA O SENHOR MENSALMENTE?

Porque ser empregado? Sujeito ás impertinencias de patrões, gerentes, mestres ou encarregados? Se V. S. póde trabalhando por sua conta, em sua propria casa ganhar muito mais. Porque acceitar conscientemente o jugo de escravo, podendo ser senhor de si mesmo? Salvo se V. S. é um conformado, se não tem ambições de melhorar, progredir, tornar-se independente! Não se trata de magnetismo, hypinotismo e que jandas; nem de meios infalliveis de acertar no jogo do bicho, mas sim de trabalho pratico, honesto, decente e lucrativo, instruindo e habilitando ao leitor a ganhar dinheiro desde o primeiro dia que receber o methodo pratico. Não importa o sexo. Se V. S. ganha actualmente menos de um conto de réis mensal em seu emprego ou profissão, mande-me seu nome e endereço e 500 réis em sellos para o porte, e pela volta do correio receberá as necessarias instrucções, gratuitamente. Pedidos a Gonçalves. Rua dos Invalidos, 66 A, — Rio. (A 22043)

SOBRADOS

Alugam-se os da rua Uruguayana 202, proprios para pensão ou escriptorios. Trata-se na loja. (A. 20982)

SOCIO

Admitte-se numa das melhores casas de perfumarias do centro. Informa á travessa do Paço n. 24. (A 20971)

CENTRO COMMERCIAL

Aluga-se para escriptorio o optimo sobrado da rua dos Ourives n. 115, todo ou em parte, com as installações completas. Trata-se no mesmo. (A 21607)

AUTO CAMINHÃO

Mercedes, dos modernos, pouco uso, 6 toneladas, vende-se: facilita-se o pagamento, á rua S. Pompeu, 41. (A 21538)

QUARTO MOBILADO

Cattete, 247, casa 5. — Aluga-se a rapaz de tratamento. Telephone B. M. 1.888. (A 20860)

TERRENO NO LEBLON

Vende-se por 250:000$, uma quadra que dará 18 lotes. Já ha gaz, esgoto e luz. Tratar com Ricardo Santos, R. São Clemente n. 91. (A. 21511)

ARMARINHO — IPANEMA

Vende-se, contrato 7 annos, bom ponto, algum stock, tudo novo; informa-se á rua 20 de Novembro, 253 A. (A 21611)

"915 Homœopatha"

EM TABLETTES

Medicamento approvado pelo Departamento Nacional de Saude Publica do Rio de Janeiro, empregado com efficacia contra as impurezas do sangue e todas as suas manifestações, taes como: rheumatismo, feridas, manchas da pelle, eczemas, espinhas, herpes, escrophulas, darthros, bubões, erysipelas, tumores, etc. Vidro 5$000. Pedidos á Casa Huber, 7 de Setembro, 61 ou Granado & Cia., 1.º Março. (A 21831)

HOTEL EM ICARAHY

Aluga-se, por contrato, á rua Nilo Peçanha n. 1, canto da Praia das Flechas, um lindo hotel acabado de construir, caprichosamente, dispondo de todos os melhoramentos modernos e de esplendida vista para a bahia.

Trata-se á rua Primeiro de Março 9, sobrado. (A 21184)

MELHOR QUE UM DOTE

Senhoras e senhoritas. Aprendei corte, costura e chapéus. Curso rapido e pratico. Diploma e garantia de resultado. Professora diplomada da technica Avenida 28 de Setembro n. 17. (A 21606)

Dôr de GARGANTA, Laryngite, influenza ou grippe

Tratamento efficaz com as Pastilhas Gutturaes, que desinfectam a bocca, a garganta e as vias respiratorias, portas de entrada dos microbios. Antisepticas, de efficacia seguro e muito agradaveis ao paladar.

Nas boas pharmacias

Deposito: Drogaria Giffoni 17 — Rua 1.º de Março — 17 (8710)

CORTADORES

Para obra de primeira precisam-se na fabrica da rua S. Christovão numero 548. (A 21397)

CHATA 90 T

Vende-se, proprio para adaptar-se guindaste. Rua General Camara numero 100, primeiro andar. (A 20916)

Hemorrhoidas

Cura radical garantida por processo especial sem operação e sem dôr. Diagnostico e tratamento moderno das doenças dos Intestinos, Rectum e Anus. — DR. RAUL PITANGA SANTOS — da Faculdade de Medicina; Passeio 56, sob., de 1 ás 5. (9437)

ESCRIPTORIO

Aluga-se um muito grande, que póde tambem servir para officina ou atelier, á rua do Theatro n. 3, primeiro andar, com Garcia. (A 22016)

Dynamos

Companhia Paulista de Material Electrico

Rio de Janeiro.

Rua São José, 76.

2º ANDAR NO CENTRO

Aluga-se um em optimas condições com todo o conforto, bem arejado, com gaz e electricidade, banheiro, etc. Trata-se á rua Senador Dantas, 20. Tel. C. 4243. (A 21512)

PREDIOS NOVOS

Alugam-se acabados de construir, todos e conforto, com garage, installações para escriptorios, cinco quartos, demais dependencias e apartamentos. Rua Derby Club, n. 203 e 205, esquina da Conselheiro Olegario. Chaves na rua Olegario, 32. Tratar com Ricardo Oliveira — Trata-se com Oliveira — Avenida Rio Branco, 63, 2.º andar. (A 21608)

AUTOMOVEL

Vende-se um Hupmobile (4) em perfeito estado, com seguro e licença, por 8:500$000, á vista. Tel. N. 7970. (A. 20802)

100$000

E' o preço de um serviço inglez para jantar, com 44 peças em semi porcelana branca "Imperial". Ditos em côres, lindos padrões, para 130$. CASA GUIMARAES — Praça S. Pena, 15. (A 20947)

TERRENO

URCA — Vende-se um terreno no começo da Avenida Portugal, com 300 metros quadrados e frente para duas ruas, por preço modico. Trata-se com o sr. A. Carvalho, no largo da Carioca n. 18. (elevador). (A 22030)

PETROPOLIS

Aluga-se na Avenida Kohler optima casa a casal de alto tratamento; com sr. Paulo. Uruguayana, 202. (A. 22981)

ENFERMEIRA

Com longa pratica offerece os seus trabalhos a quem precisar: escreva carta para a redacção deste jornal para V. M. Enfermeira. (A 20799)

ESCRIPTORIOS

Alugam-se duas salas sendo uma de frente, á rua General Camara, 121. (A 20866)

OFFICINA DE AJOUR

Vende-se uma em casa de familia com freguezia e licença paga. Informação pelo telephone V. 5060. (A 22082)

PIANO ALLEMÃO

Vende-se um Schiedmayer, pouco uso. Rua Senador Vergueiro n. 65. Telephone Beira Mar 1941. (A 21465)

PINTURA PARA CABELLOS

Henneline inoffensiva, caixa 15$000. Mme. Augusta, Rua Sete de Setembro n. 134, sobrado. Tel. C. 1551. Entrada pela loja. (A 21580)

CASA NO SUBURBIO

Compra-se uma até 3 contos, não muito distante do trem ou do bonde, com algum terreno. Cartas com informações a J. E. M. neste jornal. (A 21563)

APPARTAMENTO

Muito bem mobilado, independente, composto de dormitorio, sala de visitas. Aluga-se em casa de familia estrangeira. — 99, Corrêa Dutra. (A 21515)

AUTO PIANO 5:000$000

Vende-se uma completamente nova, com banco e rolos de musicas. Informações com o sr. Jayme. Largo da Carioca n. 6, loja. (A 21624)

SALA DE FRENTE

Aluga-se uma optima sala de frente confortavelmente mobilada, a casal. Rua Bento Lisboa n. 88, sobrado. Telephone Beira Mar 702. (A 21390)

TERRENO

Vende-se em Ipanema, rua Maria Quiteria, junto ao predio da esquina de Prudente Moraes, a 80 passos da praia. — Trata-se: Telephone Villa 4539. (A 20948)

VENDE-SE

Casal estrangeiro, que se retira, vende tres mobilias de quarto de dormir; duas de sala de jantar e de visitas, em optimo estado. Cartas para a redacção desta folha a F. T. V. (A 20042)

BOMBEIRO HYDRAULICO

Precisa-se peritos officiaes, e que apresentem attestado de conducta e de habilitação, á rua Uruguayana, 150. (A 20881)

COZINHEIRA

Precisa-se de uma cozinheira que saiba o trivial fino e que durma no aluguel; na rua Haddock Lobo, 426. (A. 21683)

TERRENOS CONDE BOMFIM

Vendem-se dois lotes á rua Uruguay e dois á rua José Hygino, 106, onde se mostra. Tratar com o proprietario Hugo Pires, á rua General Camara numero 56. (A 21629)

FABRICA DE GAZOZA

Rapaz do commercio, dispondo de algum capital, deseja entrar de socio. Informações: Tel. Central 1605. (A 22007)

TERRENO EM MARIA AMALIA

Vende-se um lote de 10 x 40 desta rua calçada agora pela Prefeitura. Tratar com o proprietario Hugo Pires, General Camara n. 56. (A 21628)

REMINGTON NOVA

Vende-se uma n. 10, com poucos dias de uso. — AVENIDA RIO BRANCO n. 40 — Cambio. (A 22015)

FLAMENGO — QUARTO

Aluga-se magnifico, em casa de familia respeitavel, com pensão. Rua S. Salvador, 14. Tel. B. M. 1815. (A 20814)

CONSULTORIO

Para medico, dentista ou advogado, aluga-se no primeiro andar da rua da Assembléa numero 44. (A 21627)

PEQUENA JOALHERIA

Traspassa-se com contrato. — Rua Acre, 87, quasi esquina da rua Larga. (A 21549)

"GETS-IT"

Acaba com os callos e a dôr desapparece em 3 Segundos

O processo mais rapido no Mundo

"GETS-IT" é um preparado scientifico que milhões de pessoas usam, entre ellas dançarinos famosos, athletas, doutores e quem anda muito. Basta uma gotta para eliminar a dôr em 3 segundos. O callo solta-se e cahe e todo o mal estar passou e esqueceu. Poderá andar sem receio. Ha imitações do "GETS-IT," acautele-se! O conteúdo de um frasco é sufficiente para remover uma duzia de callos. O custo é muito pequeno.

"GETS-IT" Inc., Chicago, E.U.A.

(12812)

COSINHEIRO

Precisa-se de um na padaria á rua Torres Sobrinho n. 1, Meyer. (A 20939)

ESCRIPTORIO

Alugam-se bons escriptorios á rua do Rosario n. 158, 1º andar. (A 20809)

Cofre Minerva

Algo melhor do que os cofres communs. Vasta exposição á rua da Quitanda ns. 156|8. Facilita-se o pagamento. (5801)

QUARTO DE FRENTE

Em casa de familia aluga-se um luxuosamente mobilado, com ou sem pensão, banho quente e telephone, proximo do mar, a cavalheiro de fina educação, de preferencia estrangeiro. Rua Sta. Clara n. 32, Copacabana. (A. 22038)

MASSAGISTA

Chegada da Europa, especialista para reduzir ventre, cadeiras e papadas. Resultado rapido e seguro. Unicamente senhora e senhorita. Acceita chamados a domicilio. — Cattete, 108, sobrado. Phone B. M. 3677. (A 20976)

CENTRO COMMERCIAL

Aluga-se o andar terreo do Edificio Sagres, rua do Rosario n. 116, perto da Avenida. (A. 20804)

BARATA CHANDLER

Vende-se em optimo estado. — Rua Conde de Irajá, 110 — Botafogo. (A 21645)

TERRENOS — VENDA

Para todos, em todos os bairros, para fabricas, avenidas, moradias collectivas e particulares, pela melhor offerta: signal 10 %. Trata-se: Uruguayana, 95. Casa Figueiredo & Gonçalves. (A 22019)

TERRENOS EM BOTAFOGO

Vendem-se lotes de 10 x 18,50, 10 x 22, 12 x 22 e 10 x 46. Rua Humaytá, entre os numeros 36 e 42 (nova rua). Tratar com Araujo — CASA SUCENA. (A 21662)

APARTAMENTO LUXUOSO

Aluga-se em casa de familia, com todo o conforto moderno, com ou sem pensão, banho quente, Telephone e garage, proximo ao mar e occupando duas frentes de rua. Só se aluga a cavalheiros de fino trato, ou casal estrangeiro da maxima idoneidade. Rua Sta. Clara, 32, Copacabana. (A. 22037)

Ner-Vita para Anemia

(5597)

MUDA DA TIJUCA

Vendem-se lotes de 10 x 30. Pechincha, de 800$ a 4:000$000 á vista ou prestações, situados á rua S. Miguel, Muda. Tratar na Edificadora do Lar Ltda. Largo de S. Francisco de Paula n. 23, sala 9. Tambem se constróe a prestações nesses terrenos. (A 21435)

1.º ANDAR

Aluga-se, para escriptorio, o 1º andar (salão corrido) do predio á Rua 1º de Março n. 133, servido por elevador. Trata-se na loja. (A. 21419)

MACHINAS DE ESCREVER

Officina de primeira ordem — Grande liquidação de superiores Underwood, Remington, Royal, Corona e outras a preços minimos. Largo do Capim, 8. — E. Magalhães. (A 21342)

RIO MENSAGEIRO

Junto a este jornal — Entrega volumes a domicilio e recados urgentes e garantidos. Telephone Central 58. (A 18881)

BUNGALOW NA TIJUCA

Aluga-se um em centro de terreno, com garage, novo, confortavelmente mobilado, á Avenida Maracanã n. 763 — Muda da Tijuca, acima da rua Uruguay. Negocio urgente por motivo de viagem. (A. 21608)

MOLESTIAS DAS SENHORAS

Tratamento pela DIATHERMIA das doenças do utero, ovarios, urethra e bexiga. Cirurgia geral. DR. S. PEREIRA LIMA, Do Hosp. da Misericordia, 3 ás 5. Rua Rodrigo Silva, 5, sob. Tel. C. 3451. (A 21655) R

FRAQUEZA SEXUAL

Tratamento das diversas fórmas por methodo bio-chimico sem perigos e com excellentes resultados. Applicações electricas (completa installação da diathermia e raios ultra-violeta — apparelhos de alto potencial), para auxiliar a cura nos casos indicados (inflammações e pre-esclerose da prostata, neurasthenia, gonorrhéa chronica, etc.). Tratamento o mais moderno e indolôr e que permitte a cura radical. Dr. Cocio Barcellos, ex-assistente da Faculdade de Medicina, medico da Polyclinica de Botafogo. Das 9 ás 11 e 4 ás 6. São José n. 53. Tel. C. 3.864.

Aviso — Faz tambem tratamentos fóra das horas de consulta — com hora marcada. (11306) R

LIMOUSINE FORD

Vende-se uma em perfeito estado por 4:000$000. Tem placa n. 4850 e motor n. 10.609.972. Ver até ás 12 horas, na Garage America, rua Carvalho Monteiro n. 13 e tratar á rua Copacabana n. 012. Telephone Ipanema ... (A 21547)

COMPANHIA BRASIL CINEMATOGRAPHICA

HOJE — ODEON

Com certeza, Mlle. não tem ciumes delle...

E faz bem, porque a principal base da felicidade está em

isto é — **Não "duvidarás"...**

Assim vemos (n um bello romance da

First National Pictures

O Novo Mandamento

com

BEN LYON
BLANCHE SWEET

e mais **GEORGE COOPER**

Programma SERRADOR

No PALCO — quem quizer rir, terá de ver a nossa comedia: **O Tataravô**, em que tomam parte **Belmira de Almeida, Lucia Mariani, Julia Michael, Manoel Durães e Luiz Barreira.**
Direcção artistica e scenarios luxuosos de **Luiz de Barros** — Tapeçaria do BAZAR DE STAMBOUL.

GLORIA — HOJE

o trabalho magnifico e sensacional de

Douglas Fairbanks

no film da
- United Artists -

A Marca do Zorro

cujo exito tem sido igual ao exito que o ZORRO sempre alcançava nos encontros com os seus inimigos!

No Palco:
as bailarinas typicas hespanholas
As Montezinos

Quinta-feira :: Tres grandes artistas da UNITED ARTISTS - LILLIAN GISH - RICHARD BARTHELMESS e Lowell Sherman
é um romance tocante - mais uma grande obra do grande D. GRIFFITH

Horizonte sombrio

CAPITOLIO — IMPERIO

(Paramount Pictures)

CAPITOLIO

Horario:
2, 3,40, 4, 5,40, 6, 7,40, 8, 9,40, 10 horas.

HOJE

A maior maravilha até hoje apresentada, de reconstrucção historica!

Uma historia de amor, heroismo e fé, em prol da humanidade...

O portento da semana:

A LUA DE ISRAEL
(O Principe e a Escrava)

Super-producção da SACHA, distribuida pela
PARAMOUNT

com
ARLETTE MARCHAL
MARIA CORDA e
ADELQUI MILLAR

Luxo! Arte! Grandiosidade!

No mesmo programma: **"Dia de Mudança"** — engraçada comedia em duas partes, e **"Fox News n. 36"** — ultimas occurencias mundiaes.

SEGUNDA-FEIRA — **Richar Dix e Lois Wilson**—numa nova e prodigiosa manifestação da pujança PARAMOUNT:

ALMA CABOCLA!

Drama épico de montagem sumptuosa, onde ha vinganças de corações mal comprehendidos, e sublimidade dos que se viram bem amados!

IMPERIO

Horario:
2, 3,40, 4, 5,40, 6, 7,40, 8, 9,40, 10 horas.

HOJE

Florence Vidor
e
Jack Holt

são os heroes desta magnifica cine-comedia social

Nas Ondas Azues da Incerteza...

Um film
PARAMOUNT

Onde se vêm os prejuizos e... vantagens de uma mulher bonita, viajando num cargueiro, ao lado da tripulação, toda masculina!

E vereis ainda:

Dando agua pela barba
comedia em duas partes,

MUNDO EM FÓCO 107
reportagens mundiaes

Depois de amanhã - Será feita, afinal, a estréa anciosamente esperada:

Vingança de Esposa!

Uma lição proveitosa para todos os casaes, dada por **Conrad Nagel e Claire Windsor** — Excellente film da Metro-Goldwyn, distribuido pela PARAMOUNT.

Vide na pagina interna os annuncios do Americano, Brasil, Haddock Lobo e Tijuca

HOJE

Mas que Enfermeira!

com **SYD**

Chaplin
e
Patsy Ruth Miller

A Senhorita gosta de rir?
Não gosta de rir?
Nunca riu?
Não sabe rir?

Pois venha ver este film e rirá pelo resto de sua longa vida!

PARISIENSE
O cinema dos films escolhidos

SYD
Reporter-phóca de jornal.
SYD
Conselheiro de Amorosos.
SYD
Herói, salvador de naufragos
SYD
A's voltas com os contrabandistas
SYD
Em trajes de inconsolavel
SYD
Enfermeira... MAS QUE ENFERMEIRA!
SYD
Desmancha prazeres
SYD
"Esposa" de um homem solteiro
SYD
Noiva do Capitão Contrabandista
SYD
Demonio de humour diabolicamente engraçado.

Syd Chaplin

O ultimo numero da
BRASIL ACTUALIDADES

Uma super-producção comica da "Warner Bros"
7 partes de riso continuo!

Programma Matarazzo

THEATRO RIALTO

Avenida Rio Branco, junto ao Cinema Parisiense

Companhia Negra de Revistas

Continuação do successo da estréa da luxuosa e engraçada revista de Wlademiro de Roma; com musica do maestro Lyrio Panicalli

HOJE
Soirée ás 8 e 10 horas da noite

PRETO E BRANCO

46 brilhantes scenarios do insuperavel JAYME SILVA — 300 Luxuosissimas toilettes — Aprimorada mise-en-scene de DE CHOCOLAT — Originalissimas marcações choreographicas do Prof. A. MONTENEGRO — Pela primeira vez na America do Sul, apresenta-se ao publico — Cabelleiras em fio de prata, criação admiravel do celebrado cabelleireiro D'ASSIS.

CINE PALAIS

Um drama, um jornal e uma comedia por DOIS MIL REIS

HOJE — HOJE

OS SETE PECCADORES

Sete actos da WARNER BROS — **Marie Prevost e Clive Brook**

CASO DE CHAMMAS
Comedia da FOX

Caminhos liquidos
Instructivo FOX

2$

2ª. FEIRA — 2ª. FEIRA

COMPRADORES DE PRAZER

Irene Rich — Clive Brook — June Marlow
Um grande film da WARNER BROS

Comedia Vitagraph

Instructivo FOX

2$

AVISO — Todos os dias um film da Warner Bross em 7 partes, um jornal da Fox e uma comedia em 2 partes. — **Um programma superior por DOIS MIL.**

CINE THEATRO CENTRAL

Empreza Pinfildi

O primeiro Music-Hall Familiar do Brasil — Sempre novidades

HOJE — 6 grandiosas sessões: ás 2 1|2, 4 horas 5 horas, 7 horas, 8 1|2 e 10 horas — HOJE

HOJE

NA TELA
Jack Perrin e Josephine Hill

No magnifico film do «Diamond Programma»

Conquistando uma Mulher

PREÇOS POPULARES:
Entrada, 3$000 -- Camarote, 18$000

NO PALCO — Ás 4 horas, 8,30 e 10 horas

O maior successo do dia
TROUPE DE VARIEDADES
PLUS ULTRA

com a revuette em 1 acto e 4 quadros:

De Paris á Hungria

Bella musica — Cantos — Bailes modernos.

Successo

Director artistico
LUIS AMERICAN
1º actor comico PABLO PALOS
Barytono DIMAS TORREGROSA
Vedete cantante ADELINA RAMOS
1ª tiple cantante ANGELES LULY
Tiple comica PAYTA DE PALOS
Bailarina classica hespanhola
LA BELLEIMINA
Bailarinas phantasistas
HERMANAS CRYSALIDAS
Cantante e bailarina
MARIA ALVAREZ
Bailarinos internacionaes
TRIO WAGNER
Actores genericos: A. BELTRAN e JUAN MENENDEZ

Rir! Rir sempre
O melhor comico da actualidade.

NO PALCO

Successo dos artistas:
Fred Dick and Landon
Comicos excentricos
Ferreira da Silva
Les Bel-Argay
Miss RITA
«O Supplicio Chinez»
Estrella Sucena
Los Turizza Mexicanos
Miss Brocklyn
Clara Sinclair

Troupe Los Pereira
Saltos mortaes — Acrobacia Moderna

LYDIA ROSSI
A RAINHA DO BELCANTO

SEGUNDA-FEIRA — Reed Howes, em: "ROMANCE A GALOPE". — A' seguir: Douglas Fairbanks, em "O PAE DOS POBRES"
AMANHÃ — Grandiosa matinée infantil com distribuição dos deliciosos bonbons "PÃO DE ASSUCAR".
BREVE: — MAE BUSCH — NITA NALDI — PERCY MARMONT, em: "MILAGRE DA VIDA".